

แผนพัฒนาท้องถิ่น (พ.ศ.๒๕๖๖-๒๕๗๐)



องค์การบริหารส่วนตำบลธารโต

อำเภอธารโต จังหวัดยะลา

เมืองธารโตน่าอยู่ คงคู่วัฒนธรรม

ก้าวล้ำสาธารณูปโภค คุณภาพชีวิตยั่งยืน

โทรศัพท์ ๐๗๓-๒๙๗๑๑๗

โทรสาร ๐๗๓-๒๙๗๑๑๙

คำนำ

ระเบียบกระทรวงมหาดไทย ว่าด้วยการจัดทำแผนพัฒนาขององค์กรปกครองส่วนท้องถิ่น พ.ศ.๒๕๔๘ และที่แก้ไขเพิ่มเติมจนถึงปัจจุบันได้กำหนดให้องค์กรปกครองส่วนท้องถิ่น มีอำนาจและหน้าที่ ในการจัดทำแผนพัฒนาท้องถิ่นของตนเอง แผนพัฒนาท้องถิ่นนั้น หมายถึงแผนพัฒนาท้องถิ่นขององค์กร ปกครองส่วนท้องถิ่น โดย คณะกรรมการพัฒนาท้องถิ่นจัดประชุมประชาคมท้องถิ่น เพื่อแจ้งแนวทาง พัฒนาท้องถิ่น รับทราบปัญหา ความต้องการ ประเด็น การพัฒนาและประเด็นที่เกี่ยวข้องตลอดจนความ ช่วยเหลือทางวิชาการ และแนวทาง ปฏิบัติที่เหมาะสมกับสภาพพื้นที่เพื่อนำมากำหนดแนวทางการจัดทำ แผนพัฒนาท้องถิ่นโดยให้นำข้อมูลพื้นฐาน ในการพัฒนาจากหน่วยงานต่างๆ และข้อมูลในแผนพัฒนา หมู่บ้านหรือแผนชุมชนมาพิจารณาประกอบการจัดทำแผนพัฒนาท้องถิ่น

เพื่อให้การดำเนินการให้เป็นไปตามกฎหมายดังกล่าว จึงต้องจัดทำแผนพัฒนาท้องถิ่น(พ.ศ. ๒๕๖๖ – ๒๕๗๐) ขึ้น เพื่อใช้เป็นเครื่องมือในการจัดทำงบประมาณรายจ่ายประจำปี และพร้อมที่จะ นำไปสู่การปฏิบัติ และสามารถใช้ในการประสานแผนการพัฒนาท้องถิ่นได้อย่างมีประสิทธิภาพและ ประสิทธิภาพ ตามนโยบายที่คณะผู้บริหารหวังที่จะทำให้เกิดการพัฒนาในท้องถิ่น องค์การบริหารส่วนตำบล ธารโต จึงหวังเป็นอย่างยิ่งว่าแผนพัฒนาท้องถิ่น (พ.ศ. ๒๕๖๖ – ๒๕๗๐) ขององค์การบริหารส่วนตำบล ธารโต ฉบับนี้จะเป็นแนวทางในการพัฒนาองค์การบริหารส่วนตำบลที่มีประสิทธิภาพและตอบสนองความ ต้องการของประชาชนอย่างแท้จริงต่อไป

องค์การบริหารส่วนตำบลธารโต
กันยายน ๒๕๖๔

สารบัญ

	หน้า	
ส่วนที่ ๑	สภาพทั่วไปและข้อมูลพื้นฐาน	๑
	๑. ด้านกายภาพ	๑
	๒. ด้านการเมือง/การปกครอง	๑
	๓. ประชากร	๒
	๔. สภาพทางสังคม	๓
	๕. ระบบบริการพื้นฐาน	๔
	๖. ระบบเศรษฐกิจ	๕
	๗. ศาสนา ประเพณี วัฒนธรรม	๖
	๘. ทรัพยากรธรรมชาติ	๗
	๙. ความปลอดภัยในชีวิตและทรัพย์สิน	๗
ส่วนที่ ๒	ยุทธศาสตร์องค์กรปกครองส่วนท้องถิ่น	๘
	๑. ความสัมพันธ์ระหว่างแผนพัฒนาระดับมหภาค	๘
	- แผนยุทธศาสตร์ชาติ ๒๐ ปี	๘
	- แผนพัฒนาเศรษฐกิจและสังคมแห่งชาติ ฉบับที่ ๑๒	๑๑
	- แผนพัฒนาภาค/แผนพัฒนากลุ่มจังหวัด/แผนพัฒนาจังหวัด	๑๘
	- ยุทธศาสตร์การพัฒนาขององค์กรปกครองส่วนท้องถิ่นในเขตจังหวัดยะลา	๒๗
	๒. ยุทธศาสตร์ขององค์กรปกครองส่วนท้องถิ่น	๓๓
	- วิสัยทัศน์	๓๓
	- ยุทธศาสตร์องค์การบริหารส่วนตำบลธารโต	๓๓
	- เป้าประสงค์	๓๓
	- ตัวชี้วัด	๓๓
	- ค่าเป้าหมาย	๓๓
	- กลยุทธ์	๓๖
	- จุดยืนทางยุทธศาสตร์	๓๖
	- ความเชื่อมโยงของยุทธศาสตร์ในภาพรวม	๓๙
	๓. การวิเคราะห์เพื่อพัฒนาท้องถิ่น	๔๓
	- การวิเคราะห์กรอบการจัดทำยุทธศาสตร์ของ อบต.ธารโต	๔๓
	- การประเมินสถานการณ์สภาพแวดล้อมภายนอกที่เกี่ยวข้อง	๔๕
ส่วนที่ ๓	การนำแผนพัฒนาท้องถิ่นไปสู่การปฏิบัติ	๔๗
	๑. ยุทธศาสตร์การพัฒนาและแผนงาน	๔๗
	๒. บัญชีโครงการพัฒนา	๕๐
	แบบ ผ.๐๑ บัญชีสรุปโครงการพัฒนา	๕๐

	แบบ ผ.๐๒ รายละเอียดโครงการพัฒนา	๕๓
	๑. ยุทธศาสตร์การพัฒนาด้านคมนาคมและสาธารณสุขภาค	๕๓
	๒. ยุทธศาสตร์การพัฒนาเศรษฐกิจและพัฒนาคุณภาพชีวิต	๑๓๓
	๓. ยุทธศาสตร์การจัดระเบียบชุมชน สังคม และรักษาความสงบเรียบร้อย	๑๗๒
	๔. ยุทธศาสตร์การพัฒนาด้านการบริหารและการปกครอง	๑๘๐
	๕. ยุทธศาสตร์การพัฒนาด้านศิลปะ ศาสนา วัฒนธรรม จารีต ประเพณี และภูมิปัญญาท้องถิ่น	๑๙๓
	๖. ยุทธศาสตร์การพัฒนาด้านการบริหารจัดการ และอนุรักษ์ทรัพยากรธรรมชาติ และสิ่งแวดล้อม	๑๙๘
	แบบ ผ.๐๒/๑ สำหรับ โครงการที่เกินศักยภาพขององค์กรปกครองส่วนท้องถิ่น	๒๐๒
	แบบ ผ.๐๓ บัญชีครุภัณฑ์	๒๐๓
ส่วนที่ ๔	แนวทางการติดตามประเมินผล	๒๐๕
	๑. การติดตามและประเมินผลยุทธศาสตร์	๒๐๕
	๒. การติดตามและประเมินผลโครงการ	๒๐๕
	๓. สรุปผลการพัฒนาท้องถิ่น	๒๐๗
	๔. ข้อเสนอแนะในการจัดทำแผนพัฒนาท้องถิ่นในอนาคต	๒๐๗

ส่วนที่ ๑

สภาพทั่วไปและข้อมูลพื้นฐาน

๑. ด้านกายภาพ

๑.๑ ที่ตั้งของหมู่บ้าน/ชุมชน/ตำบล

องค์การบริหารตำบลธารโต เป็นตำบลหนึ่งใน ๔ ตำบลของอำเภอธารโต จังหวัดยะลา ห่างจากที่ว่าการอำเภอธารโต ทางทิศตะวันออก ประมาณ ๑ กิโลเมตร

องค์การบริหารตำบลธารโต มีพื้นที่ทั้งหมดประมาณ ๔๐.๐๐ ตารางกิโลเมตร หรือประมาณ ๒๕,๐๐๐ ไร่

ทิศเหนือ	ติดต่อกับบ้านเนินเขา	ตำบลถ้ำทะลุ	อำเภอบันนังสตา
ทิศใต้	ติดต่อกับบ้านเจาะซีโป๊ะ	ตำบลบ้านแห	อำเภอธารโต
ทิศตะวันออก	ติดต่อกับบ้านปือชู	ตำบลบันนังสตา	อำเภอบันนังสตา
ทิศตะวันตก	ติดต่อกับบ้านผ่านศึก	ตำบลคีรีเขต	อำเภอธารโต

๑.๒ ภูมิประเทศ

สภาพพื้นที่ตำบลธารโต ส่วนใหญ่เป็นภูเขาสูงแบบลูกคลื่นลอนลึกถึงต้นสลับซับซ้อน ระดับความสูงเฉลี่ย ๓๐๐ - ๕๐๐ เมตร จากระดับน้ำทะเล และมียอดเขา สูงกว่า ๑,๐๐๐ เมตร อยู่หลายแห่ง ชาวบ้านส่วนใหญ่ ประกอบอาชีพ ทำสวนยางและสวนผลไม้ เช่น ทุเรียน ลองกอง เงาะ ส้มโชกุน ฯลฯ

๑.๓ ภูมิอากาศ

สภาพภูมิอากาศร้อน และฤดูฝน ฝนตกเกือบตลอดปี ฤดูฝน ประมาณช่วงเดือนพฤษภาคม - มกราคม ส่วนฤดูร้อนประมาณช่วงเดือนกุมภาพันธ์ - เดือนเมษายน

๑.๔ ลักษณะของดิน

ลักษณะของดินเป็นดินเหนียว ที่เกิดจากการสลายตัวของหินดินดาน มีความอุดมสมบูรณ์ เหมาะสำหรับการเพาะปลูก พื้นที่เป็นภูเขาสูงแบบลูกคลื่นลอนลึกถึงต้นสลับซับซ้อน เหมาะสำหรับการปลูกยางพารา ทุเรียน ลองกอง เงาะ มังคุด เป็นต้น

๑.๕ ลักษณะแหล่งน้ำ

ลักษณะแหล่งน้ำธรรมชาติ จะเป็นประเภทคลอง ลำห้วย บึง และมีสระน้ำชลประทานกระจายอยู่ทั่วไปในพื้นที่ตำบล เช่น คลองปยุค คลองน้ำตกรัต และพรุธารโต

๑.๖ ลักษณะของไม้และป่าไม้

ในเขตพื้นที่ตำบลธารโต ป่าไม้ยังมีความอุดมสมบูรณ์

๒. ด้านการเมือง/การปกครอง

๒.๑ เขตการปกครอง แบ่งออกเป็น ๗ หมู่บ้าน

หมู่ที่ ๑ กลุ่มบ้านตลาดธารโต บ้านปยุค บ้านหลังศูนย์ฯ

ผู้ใหญ่บ้าน ชื่อ นายอาฮามัด แมฮะ

หมู่ที่ ๒ กลุ่มบ้านหน้าเกษตร บ้านสะนิง

ผู้ใหญ่บ้าน ชื่อ นายสะแปอิง อาแด

- หมู่ที่ ๓ กลุ่มบ้านมัสยิด บ้านบาลาเซาะ บ้านบริเวณโรงเรียนจาเราะแป
 ผู้ใหญ่บ้าน ชื่อ นายซูลกีฟลี กาซอ
- หมู่ที่ ๔ กลุ่มบ้านศรีทำน้ำ บ้านศรีแป้น
 ผู้ใหญ่บ้าน ชื่อ นายฮาซัน อาแด
- หมู่ที่ ๕ กลุ่มบ้านบันนังกระแจะบน บ้านบันนังกระแจะล่าง
 ผู้ใหญ่บ้าน ชื่อ นางสาววราภรณ์ เงินราษฎร์
- หมู่ที่ ๖ กลุ่มบ้านมายอแยกขวา บ้านมายอแยกซ้าย บ้านเตราะบอน
 กำนันตำบลธารโต ชื่อ นายอับดุลรอหะ เจ๊ะแซ
- หมู่ที่ ๗ กลุ่มบ้านหลังเกษตรแยกซ้าย บ้านหลังเกษตรแยกขวา บ้านพัก สทย.
 ผู้ใหญ่บ้าน ชื่อ นางประทีป คำจันทร์

๒.๒ การเลือกตั้ง แบ่งตามหมู่บ้าน

- หมู่ที่ ๑ บ้านธารโต
- หมู่ที่ ๒ บ้านหน้าเกษตร
- หมู่ที่ ๓ บ้านจาเราะแป
- หมู่ที่ ๔ บ้านศรีทำน้ำ
- หมู่ที่ ๕ บ้านบันนังกระแจะ
- หมู่ที่ ๖ บ้านมายอ
- หมู่ที่ ๗ บ้านหลังเกษตร

๓. ประชากร

๓.๑ ข้อมูลเกี่ยวกับประชากร

ประชากรตำบลธารโต รวมทั้งสิ้น ๕,๒๐๘ คน จำนวนครัวเรือน ๑,๙๑๙ ครัวเรือน

- ประชากรชาย ๒,๗๑๙ คน

- ประชากรหญิง ๒,๔๘๙ คน

ประชากรในเขตตำบลธารโต จำนวนทั้งหมด ๕,๒๐๘ คน เป็นชาย จำนวน ๒,๗๑๙ คน

และเป็นหญิงจำนวน ๒,๔๘๙ คน จากจำนวนประชากรปัจจุบันของตำบลธารโต การตั้งถิ่นฐานส่วนใหญ่มีลักษณะแบบสังคมชนบททั่วไป จะมีการกระจุกตัวอยู่เป็นกลุ่มบ้าน

แสดงจำนวนประชากรจำนวนครัวเรือนจำแนกตามรายหมู่บ้าน

หมู่ที่	ชื่อหมู่บ้าน	ประชากร			จำนวนครัวเรือน
		ชาย	หญิง	รวม	
๐	บ้านธารโต	๗๗	๕๙	๑๓๖	๑
๑	บ้านธารโต	๘๔๗	๗๐๕	๑,๕๕๒	๘๒๒
๒	บ้านหน้าเกษตร	๒๘๖	๒๘๑	๕๖๗	๒๐๙
๓	บ้านจาระแป	๓๘๙	๓๗๔	๗๖๓	๒๓๑
๔	บ้านศรีทำน้ำ	๒๖๖	๒๕๖	๕๒๒	๑๓๘
๕	บ้านบันนังกระแจะ	๒๐๐	๒๐๑	๔๐๑	๑๖๕
๖	บ้านมายอ	๔๙๒	๔๕๓	๙๔๕	๒๔๓
๗	บ้านหลังเกษตร	๑๖๒	๑๖๐	๓๒๒	๑๑๐
รวม		๒,๗๑๙	๒,๔๘๙	๕,๒๐๘	๑,๙๑๙

๓.๒ ช่วงอายุและจำนวนประชากร
ประชากรส่วนใหญ่อยู่ในวัยทำงาน ๓๕ - ๕๕ ปี

ที่มา : งานทะเบียนราษฎรอำเภอธารโต ณ เดือน มิถุนายน ๒๕๖๔

๔. สภาพทางสังคม

๔.๑ การศึกษา

ตำบลธารโตมีสถานศึกษา คือ

- โรงเรียนระดับประถมศึกษา ๓ แห่ง
- โรงเรียนมัธยมศึกษา ๑ แห่ง
- ที่อ่านหนังสือพิมพ์ ๕ แห่ง
- โรงเรียนสอนศาสนาอิสลาม(ตาดีกา) ๕ แห่ง
- ศูนย์พัฒนาเด็กเล็ก ๓ แห่ง

๔.๒ การสาธารณสุข

- โรงพยาบาลของรัฐขนาด ๓๐ เตียง ๑ แห่ง
- สำนักงานสาธารณสุขอำเภอ ๑ แห่ง
- หน่วยควบคุมโรคติดต่อฯ โดยแมลงที่ ๑๒ ๑ แห่ง
- สถานีอนามัยประจำตำบล/หมู่บ้าน ๑ แห่ง
- ร้านขายยาแผนปัจจุบัน ๒ แห่ง
- อัตราการมีและใช้ส้วมราดน้ำ ร้อยละ ๑๐๐

๔.๓ สถาบันองค์กรทางศาสนา

- วัด/สำนักสงฆ์ ๒ แห่ง
- มัสยิด/สุเหร่า ๑๔ แห่ง

๔.๔ อาชญากรรม

ตำบลธารโตเป็นพื้นที่ที่มีสถิติการก่ออาชญากรรมน้อย แต่ก็ยังมีเหตุการณ์ความไม่สงบในพื้นที่และพื้นที่ข้างเคียงอยู่

๔.๕ ยาเสพติด

ด้านยาเสพติดไม่มีแหล่งผลิตในพื้นที่ ไม่มีผู้ค้ารายใหญ่ ส่วนใหญ่จะเป็นผู้ค้ารายย่อย ส่วนใหญ่จะเป็นกลุ่มเยาวชนซึ่งเป็นกลุ่มเสี่ยงที่จะเป็นผู้เสพ ได้แก่ ไบกระท่อม (๔x๑๐๐)

๔.๖ การสังคมสงเคราะห์

การสังคมสงเคราะห์เป็นงานบริการ เป็นกิจกรรมที่จัดให้กับบุคคลตั้งแต่เกิดจนตาย เป็นงานที่ให้บริการแก่บุคคล ทั้งที่มีและไม่มีปัญหา ให้เขาสามารถดำเนินชีวิตอยู่ในสังคม ด้วยความเป็นปกติสุข และมีความสามารถในการพัฒนาสังคมส่วนรวมด้วย ได้แก่ ผู้สูงอายุ ผู้พิการ ผู้ยากจน ผู้ด้อยโอกาส

๕. ระบบบริการพื้นฐาน

๕.๑ การคมนาคมขนส่ง

การคมนาคมของตำบลธารโต ใช้ถนนทางหลวงแผ่นดินหมายเลข ๔๑๐ ยะลา –เบตง เป็นถนนสายหลัก และยังมีถนนทางหลวงชนบท ๓ สาย คือ สายหน้าเกษตร-สะเนิง สายธารโต-ป้อชู และสายมายอ-เจาะซีโป๊ะ และมีถนนลาดยาง , ถนนคอนกรีต , ถนนลูกรัง , เชื่อมติดต่อกันทุกหมู่บ้าน สะดวกแก่การสัญจรไป-มา

๕.๒ การไฟฟ้า

มีหน่วยบริการผู้ใช้ไฟฟ้า คือ การไฟฟ้าส่วนภูมิภาคอำเภอธารโต ในส่วนองค์การบริหารส่วนตำบลธารโต เป็นผู้ดูแลรับผิดชอบบำรุงรักษา ติดตั้งไฟฟ้าสาธารณะ รวมทั้งขยายเขตไฟฟ้าสาธารณะในเขตองค์การบริหารส่วนตำบล ครั้วเรือนมีไฟฟ้าใช้ทุกครั้วเรือน

๕.๓ การประปา

ระบบการประปาหมู่บ้านมีจำนวน ๕ แห่ง ได้แก่

หมู่ที่ ๑ บ้านธารโต	๒๖๗	ครั้วเรือน
หมู่ที่ ๒ บ้านหน้าเกษตร	๑๕	ครั้วเรือน
หมู่ที่ ๓ บ้านจาเราะแป	๕๗	ครั้วเรือน
หมู่ที่ ๔ บ้านบ้านศรีทำน้ำ	-	ครั้วเรือน
หมู่ที่ ๕ บ้านบันนังกระแจะ	๔๘	ครั้วเรือน
หมู่ที่ ๖ บ้านมายอ	๕๕	ครั้วเรือน
หมู่ที่ ๗ บ้านหลังเกษตร	-	ครั้วเรือน

แหล่งน้ำที่สร้างขึ้น

- ฝาย	๑๕	แห่ง
- บ่อน้ำตื้น	๔	แห่ง
- บ่อโยก	๔	แห่ง
- ชลประทานขนาดเล็ก	๒	แห่ง
- ประปาภูเขา	๓	แห่ง

แหล่งน้ำธรรมชาติ

- ลำน้ำ, ลำห้วย ๕ แห่ง
- บึง, หนอง และอื่นๆ ๑๓ แห่ง

๕.๔ โทรศัพท์

มีโทรศัพท์สาธารณะ จำนวน ๘ แห่ง แต่ใช้ค้อยได้ใช้งาน เพราะส่วนใหญ่ใช้โทรศัพท์เคลื่อนที่แทน

๕.๕ ไปรษณีย์หรือการสื่อสารหรือการขนส่ง และวัสดุ ครุภัณฑ์

- ที่ทำการไปรษณีย์โทรเลข ๑ แห่ง

๖. ระบบเศรษฐกิจ

รายได้ของประชาชนส่วนใหญ่มาจากภาคเกษตรกรรม ซึ่งมีพืชเศรษฐกิจ คือ ยางพารา ทุเรียน ลองกอง เงาะ มังคุด และผลไม้อื่นๆ นอกจากนี้แล้ว ยังมีประชาชนบางส่วนประกอบกิจการค้าและบริการโดยส่วนใหญ่จะเป็นกิจการขนาดเล็ก ประเภทร้านขายของชำ ร้านขายเบ็ดเตล็ด อาหารและเครื่องดื่มให้บริการในชุมชน

๖.๑ อาชีพ

ประชากรตำบลธารโตส่วนใหญ่ประกอบอาชีพด้านการเกษตร ทำสวนยางพารา สวนผลไม้ ตามสภาพพื้นที่ การประกอบอาชีพโดยเฉลี่ยของประชากรดังนี้

- อาชีพเกษตรกรรม ประมาณ ๘๐% โดยแยกได้ดังนี้

(๑) ทำสวนยางพารา

(๒) ทำสวนผลไม้

(๓) เลี้ยงสัตว์

- อาชีพค้าขาย รับราชการ ประมาณ ๑๕%

- อาชีพรับจ้าง ประมาณ ๕%

๖.๒ การเกษตร

ประชากรตำบลธารโตส่วนใหญ่ประกอบอาชีพด้านการเกษตร ทำสวนตามสภาพ พื้นที่ ได้แก่ สวนยางพารา ทุเรียน ลองกอง เงาะ มังคุด และผลไม้อื่นๆ

๖.๓ การประมง

ไม่มีการประมงเนื่องจากในพื้นที่ไม่มีแม่น้ำ

๖.๔ การปศุสัตว์

สัตว์นำมาเลี้ยง ส่วนใหญ่เลี้ยงเพื่อเป็นอาหาร เช่น โค วัว แพะ แกะ และสัตว์ปีก

๖.๕ การท่องเที่ยว

- พิพิธภัณฑ์ศุภธารโต ตั้งอยู่ในบริเวณโรงเรียนบ้านนิคมสร้างตนเองธารโต

- ตลาดต้องชม ตลาดนัดสวนปาล์ม ตั้งอยู่ หมู่ที่ ๕ บ้านบันนังกระแจะ

๖.๖ อุตสาหกรรม

ไม่มีอุตสาหกรรมขนาดใหญ่ ส่วนใหญ่จะเป็นธุรกิจครอบครัว

๖.๗ การพาณิชย์และกลุ่มอาชีพ

- ปั้นน้ำมัน ๒ แห่ง
- ร้านขายของชำ ๓๒ แห่ง
- ร้านเสริมสวย/ตัดผม ๗ แห่ง
- กลุ่มอาชีพ
 - กลุ่มน้ำพริกดาหลา หมู่ที่ ๑ ผลิตภัณฑ์ คือ น้ำพริกดอกดาหลา
 - กลุ่มสตรีดาหลา หมู่ที่ ๓ ผลิตภัณฑ์ คือ สบู่สมุนไพรดอกดาหลา
 - กลุ่มแม่บ้านเกษตรกรกรบ้านมายอ หมู่ที่ ๖ ผลิตภัณฑ์ คือ ก๋วยหิ้นฉาบ
 - กลุ่มแม่บ้านหลังเกษตร รับทำอาหารตามงานเลี้ยง

๖.๘ แรงงาน

ตำบลธารโตมีประชากรวัยแรงงานร้อยละ ๕๕.๔๑% ส่วนใหญ่เป็นแรงงานภาคเกษตรกรรม ทำสวนผลไม้ จะเคลื่อนย้ายแรงงานออกไปรับจ้างนอกพื้นที่ตำบลบ้าง เช่น จังหวัดยะลา,ปัตตานี, สงขลา และ บางส่วนเข้าไปรับจ้างยังประเทศมาเลเซีย

๗. ศาสนา ประเพณี วัฒนธรรม

๘.๑ การนับถือศาสนา

ประชากรตำบลธารโต ส่วนใหญ่นับถือศาสนาอิสลาม จำนวน ๓,๕๘๔ คน คิดเป็น ๖๘.๘๑ % นับถือศาสนาพุทธ จำนวน ๑,๖๒๔ คน คิดเป็น ๓๑.๑๙ %

๘.๒ ประเพณีและงานประจำปี

๑. งานวันเมาลิต
๒. งานวันสารทไทย
๓. งานวันฮารีรายอเดือนบวช
๔. งานวันฮารีรายอเดือนฮัจญ์
๕. งานวันลอยกระทง
๖. งานวันกตัญญู
๗. งานตักบาตรวันขึ้นปีใหม่
๘. งานวันอาซูรอ
๙. งานส่งเสริมสนับสนุนวันเข้าพรรษา
๑๐. งานสนับสนุนวันออกพรรษา
๑๑. งานส่งเสริมสนับสนุนประเพณีเดือนรอมฎอน
๑๒. งานดาหลาแบ่งบานที่ธารโต

๘.๓ ภูมิปัญญาท้องถิ่น ภาษาถิ่น

๑. การจัดทำขบวนขันหมาก บูหงาซีระ
๒. การมีใช้ภาษาไทย และภาษามลายูเป็นภาษาท้องถิ่น

๘.๔ สินค้าพื้นเมืองและของที่ระลึก

๑. ผลิตภัณฑ์ก๋วยหิ้นฉาบ
๒. น้ำพริกดอกดาหลา
๓. น้ำดาหลา

๘. ทรัพยากรธรรมชาติ

๘.๑ น้ำ

แหล่งน้ำที่สร้างขึ้น

- ฝาย	๑๕	แห่ง
- บ่อน้ำตื้น	๔	แห่ง
- บ่อโยก	๔	แห่ง
- ชลประทานขนาดเล็ก	๒	แห่ง
- ประปาภูเขา	๓	แห่ง

แหล่งน้ำธรรมชาติ

- ลำน้ำ, ลำห้วย	๕	แห่ง
- บึง, หนอง และอื่นๆ	๑๓	แห่ง

๘.๒ ป่าไม้

ในเขตพื้นที่ตำบลธารโต ป่าไม้ยังมีความอุดมสมบูรณ์

๘.๓ ภูเขา

ในเขตพื้นที่ตำบลธารโต เป็นภูเขาสูงแบบลูกคลื่นลอนลึกถึงตีนสลับซับซ้อน ระดับความสูงเฉลี่ย ๓๐๐ - ๕๐๐ เมตร

๘.๔ คุณภาพทรัพยากรธรรมชาติ

ในเขตพื้นที่ตำบลธารโต มีคุณภาพทรัพยากรธรรมชาติที่ยังอุดมสมบูรณ์

๙. ความปลอดภัยในชีวิตและทรัพย์สิน

- สถานีตำรวจ	๑	แห่ง
- จุดตรวจประจำตำบล	๑	แห่ง

ส่วนที่ ๒

ยุทธศาสตร์องค์กรปกครองส่วนท้องถิ่น

๑. ความสัมพันธ์ระหว่างแผนพัฒนาระดับมหภาค

๑.๑ แผนยุทธศาสตร์ชาติ ๒๐ ปี

ในการที่จะบรรลุวิสัยทัศน์และทำให้ประเทศไทยพัฒนาไปสู่อนาคตที่พึงประสงค์นั้น จำเป็นจะต้องมีการวางแผนและกำหนดยุทธศาสตร์การพัฒนาในระยะยาว และกำหนดแนวทางการพัฒนาของทุกภาคส่วนให้ขับเคลื่อนไปในทิศทางเดียวกัน ดังนั้น จึงจำเป็นต้องกำหนดยุทธศาสตร์ชาติในระยะยาว เพื่อถ่ายทอดแนวทางการพัฒนาสู่การปฏิบัติในแต่ละช่วงเวลาอย่างต่อเนื่องและมีการบูรณาการ และสร้างความเข้าใจถึงอนาคตของประเทศไทยร่วมกัน และเกิดการรวมพลังของทุกภาคส่วนในสังคมทั้งประชาชน เอกชน ประชาสังคม ในการขับเคลื่อนการพัฒนาเพื่อการสร้างและรักษาไว้ซึ่งผลประโยชน์แห่งชาติและบรรลุวิสัยทัศน์ “ประเทศไทยมีความมั่นคง มั่งคั่ง ยั่งยืน เป็นประเทศพัฒนาแล้ว ด้วยการพัฒนาตามหลักปรัชญาของเศรษฐกิจพอเพียง” หรือคติพจน์ประจำชาติ “มั่นคง มั่งคั่ง ยั่งยืน” เพื่อให้ประเทศมีขีดความสามารถในการแข่งขัน มีรายได้สูงอยู่ในกลุ่มประเทศพัฒนาแล้ว คนไทยมีความสุข อยู่ดี กินดี สังคมมีความมั่นคงเสมอภาคและเป็นธรรม ซึ่งยุทธศาสตร์ชาติที่จะใช้เป็นกรอบแนวทางการพัฒนาในระยะ ๒๐ ปีต่อจากนี้ไป จะประกอบด้วย ๖ ยุทธศาสตร์ ได้แก่

๑. ยุทธศาสตร์ด้านความมั่นคง

มีเป้าหมายทั้งในการสร้างเสถียรภาพภายในประเทศและช่วยลดและป้องกันภัยคุกคามจากภายนอก รวมทั้งสร้างความเชื่อมั่นในกลุ่มประเทศอาเซียนและประชาคมโลกที่มีต่อประเทศไทย กรอบแนวทางที่ต้องให้ความสำคัญ อาทิ

(๑) การเสริมสร้างความมั่นคงของสถาบันหลักและการปกครองระบอบประชาธิปไตยอันมีพระมหากษัตริย์ทรงเป็นประมุข

(๒) การปฏิรูปกลไกการบริหารประเทศและพัฒนาความมั่นคงทางการเมือง ขจัดคอร์รัปชัน สร้างความเชื่อมั่นในกระบวนการยุติธรรม

(๓) การรักษาความมั่นคงภายในและความสงบเรียบร้อยภายใน ตลอดจนการบริหารจัดการความมั่นคงชายแดนและชายฝั่งทะเล

(๔) การพัฒนาระบบ กลไก มาตรการและความร่วมมือระหว่างประเทศทุกระดับ และรักษาคุณภาพความสัมพันธ์กับประเทศมหาอำนาจ เพื่อป้องกันและแก้ไขปัญหาความมั่นคงรูปแบบใหม่

(๕) การพัฒนาเสริมสร้างศักยภาพการผนึกกำลังป้องกันประเทศ การรักษาความสงบเรียบร้อยภายในประเทศสร้างความร่วมมือกับประเทศเพื่อนบ้านและมิตรประเทศ

(๖) การพัฒนาระบบการเตรียมพร้อมแห่งชาติและ ระบบบริหารจัดการภัยพิบัติรักษาความมั่นคงของฐานทรัพยากรธรรมชาติ สิ่งแวดล้อม

(๗) การปรับกระบวนการทำงานของกลไกที่เกี่ยวข้องจากแนวตั้งสู่แนวนอนมากขึ้น

๒. ยุทธศาสตร์ด้านการสร้างความสามารถในการแข่งขัน

เพื่อให้ประเทศไทยสามารถพัฒนาไปสู่การเป็นประเทศพัฒนาแล้ว ซึ่งจำเป็นต้องยกระดับผลิตภาพการผลิตและการใช้นวัตกรรมในการเพิ่มความสามารถในการแข่งขันและการพัฒนาอย่างยั่งยืนทั้งในสาขาอุตสาหกรรม เกษตรและบริการ การสร้างความมั่นคงและปลอดภัยด้านอาหาร การเพิ่มขีดความสามารถทางการค้าและการเป็นผู้ประกอบการ รวมทั้งการพัฒนาฐานเศรษฐกิจแห่งอนาคต ทั้งนี้ภายใต้

กรอบการปฏิรูปและพัฒนาปัจจัยเชิงยุทธศาสตร์ทุกด้าน อันได้แก่โครงสร้างพื้นฐานและระบบโลจิสติกส์ วิทยาศาสตร์ เทคโนโลยีและนวัตกรรม การพัฒนาทุนมนุษย์ และการบริหารจัดการทั้งในภาครัฐและภาคธุรกิจ เอกชน กรอบแนวทางที่ต้องให้ความสำคัญ อาทิ

(๑) การพัฒนาสมรรถนะทางเศรษฐกิจ ได้แก่ การรักษาเสถียรภาพเศรษฐกิจและสร้างความเชื่อมั่น การส่งเสริมการค้าและการลงทุนที่อยู่บนการแข่งขันที่เป็นธรรมและรับผิดชอบต่อสังคม ตลอดจนการพัฒนาประเทศสู่ความเป็นชาติการค้าเพื่อให้ได้ประโยชน์จากห่วงโซ่มูลค่าในภูมิภาค และเป็นการยกระดับไปสู่ส่วนบนของห่วงโซ่มูลค่ามากขึ้น

(๒) การพัฒนาภาคการผลิตและบริการ บนฐานของการพัฒนานวัตกรรมและมีความเป็นมิตรต่อสิ่งแวดล้อม โดยมีการใช้ดิจิทัลและการค้าที่เข้มข้นเพื่อสร้างมูลค่าเพิ่มและขยายกิจกรรมการผลิตและบริการ โดยมุ่งสู่ความเป็นเลิศในระดับโลกและในระดับภูมิภาคในอุตสาหกรรมหลายสาขา และในภาคบริการที่หลากหลายตามรูปแบบการดำเนินชีวิตและการดำเนินธุรกิจที่เปลี่ยนไป รวมทั้งเป็นแหล่งอาหารคุณภาพ สะอาดและปลอดภัยของโลก

- ภาคเกษตร โดยเสริมสร้างฐานการผลิตให้เข้มแข็งและยั่งยืน เพิ่มขีดความสามารถในการแข่งขันของภาคเกษตรส่งเสริมเกษตรกรรายย่อยให้ปรับไปสู่การทำเกษตรยั่งยืนที่เป็นมิตรกับสิ่งแวดล้อมและรวมกลุ่มเกษตรกรในการพัฒนาอาชีพที่เข้มแข็ง และการพัฒนาสินค้าเกษตรที่มีศักยภาพและอาหารคุณภาพ สะอาด และปลอดภัย

- ภาคอุตสาหกรรม โดยพัฒนาอุตสาหกรรมศักยภาพ ยกระดับการพัฒนาอุตสาหกรรมปัจจุบันที่มีศักยภาพสูง และพัฒนาอุตสาหกรรมอนาคตที่มีศักยภาพ โดยการใช้ดิจิทัลและการค้ามาเพิ่มมูลค่าและยกระดับห่วงโซ่มูลค่าในระดับสูงขึ้นไป

- ภาคบริการ โดยขยายฐานการบริการให้มีความหลากหลาย มีความเป็นเลิศและเป็นมิตรต่อสิ่งแวดล้อม โดยการยกระดับบริการที่เป็นฐานรายได้เดิม เช่น การท่องเที่ยว และพัฒนาให้ประเทศไทยเป็นศูนย์กลางการให้บริการสุขภาพ ธุรกิจบริการด้านการเงินและธุรกิจบริการที่มีศักยภาพอื่นๆ

(๓) การพัฒนาผู้ประกอบการและเศรษฐกิจชุมชน พัฒนาทักษะผู้ประกอบการ ยกระดับผลิตภาพแรงงานและพัฒนาวิสาหกิจขนาดกลางและขนาดย่อม (SMEs) สู่สากล และพัฒนาวิสาหกิจชุมชนและสถาบันเกษตรกร

(๔) การพัฒนาพื้นที่เศรษฐกิจพิเศษและเมืองพัฒนาเขตเศรษฐกิจพิเศษชายแดน และพัฒนาระบบเมืองศูนย์กลางความเจริญ จัดระบบผังเมืองที่มีประสิทธิภาพและมีส่วนร่วม มีการจัดการสิ่งแวดล้อมเมือง และโครงสร้างพื้นฐานทางสังคมและเศรษฐกิจที่สอดคล้องกับศักยภาพ

(๕) การลงทุนพัฒนาโครงสร้างพื้นฐาน ในด้านการขนส่ง ด้านพลังงาน ระบบเทคโนโลยีสารสนเทศและการสื่อสารและการวิจัยและพัฒนา

(๖) การเชื่อมโยงกับภูมิภาคและเศรษฐกิจโลกสร้างความเป็นหุ้นส่วนการพัฒนานานาชาติ ส่งเสริมความร่วมมือกับนานาชาติในการสร้างความมั่นคงด้านต่างๆ เพิ่มบทบาทของไทยในองค์กรระหว่างประเทศ รวมถึงสร้างองค์ความรู้ด้านการต่างประเทศ

๓. ยุทธศาสตร์การพัฒนาและเสริมสร้างศักยภาพคน

เพื่อพัฒนาคนและสังคมไทยให้เป็นรากฐานที่แข็งแกร่งของประเทศมีความพร้อมทางกาย ใจ สติปัญญา มีความเป็นสากล มีทักษะการคิดวิเคราะห์อย่างมีเหตุผล มีระเบียบวินัย เคารพกฎหมาย มีคุณธรรม จริยธรรม รู้คุณค่าความเป็นไทย มีครอบครัวที่มั่นคง กรอบแนวทางที่ต้องให้ความสำคัญ อาทิ

(๑) การพัฒนาศักยภาพคนตลอดช่วงชีวิตให้สนับสนุนการเจริญเติบโตของประเทศ

(๒) การยกระดับคุณภาพการศึกษาและการเรียนรู้ให้มีคุณภาพ เท่าเทียม และทั่วถึง

- (๓) การปลูกฝังระเบียบวินัย คุณธรรม จริยธรรมค่านิยมที่พึงประสงค์
- (๔) การสร้างเสริมให้คนมีสุขภาพที่ดี
- (๕) การสร้างความอยู่ดีมีสุขของครอบครัวไทยเสริมสร้างบทบาทของสถาบัน

ครอบครัวในการบ่มเพาะจิตใจให้เข้มแข็ง

๔. ยุทธศาสตร์ด้านการสร้างโอกาสความเสมอภาคและเท่าเทียมกันทางสังคม

เพื่อเร่งกระจายโอกาสการพัฒนาและสร้างความมั่นคงให้ทั่วถึง ลดความเหลื่อมล้ำ ไปสู่สังคมที่เสมอภาคและเป็นธรรม กรอบแนวทางที่ต้องให้ความสำคัญ อาทิ

- (๑) การสร้างความมั่นคงและการลดความเหลื่อมล้ำทางด้านเศรษฐกิจและสังคม
- (๒) การพัฒนาระบบบริการและระบบบริหารจัดการสุขภาพ
- (๓) การสร้างสภาพแวดล้อมและนวัตกรรมที่เอื้อต่อการดำรงชีวิตในสังคมสูงวัย
- (๔) การสร้างความเข้มแข็งของสถาบันทางสังคมทุนทางวัฒนธรรมและความเข้มแข็ง

ของชุมชน

- (๕) การพัฒนาการสื่อสารมวลชนให้เป็นกลไกในการสนับสนุนการพัฒนา

๕. ยุทธศาสตร์ด้านการสร้างการเติบโตบนคุณภาพชีวิตที่เป็นมิตรกับสิ่งแวดล้อม

เพื่อเร่งอนุรักษ์ฟื้นฟู และสร้างความมั่นคงของฐานทรัพยากรธรรมชาติ และมีความมั่นคงด้านน้ำ รวมทั้งมีความสามารถในการป้องกันผลกระทบและปรับตัวต่อการเปลี่ยนแปลงสภาพภูมิอากาศ และภัยพิบัติธรรมชาติ และพัฒนามุ่งสู่การเป็นสังคมสีเขียว กรอบแนวทางที่ต้องให้ความสำคัญ อาทิ

- (๑) การจัดระบบอนุรักษ์ ฟื้นฟูและป้องกันการทำลายทรัพยากรธรรมชาติ
- (๒) การวางระบบบริหารจัดการน้ำให้ มีประสิทธิภาพทั้ง ๒๕ ลุ่มน้ำ เน้นการปรับ

ระบบการบริหารจัดการอุทกภัยอย่างบูรณาการ

- (๓) การพัฒนาและใช้พลังงานที่เป็นมิตรกับสิ่งแวดล้อม
- (๔) การพัฒนาเมืองอุตสาหกรรมเชิงนิเวศและเมืองที่เป็นมิตรกับสิ่งแวดล้อม
- (๕) การร่วมลดปัญหาโลกร้อนและปรับตัวให้พร้อมกับการเปลี่ยนแปลงสภาพ

ภูมิอากาศ

- (๖) การใช้เครื่องมือทางเศรษฐศาสตร์และนโยบายการคลังเพื่อสิ่งแวดล้อม

๖. ยุทธศาสตร์ด้านการปรับสมดุลและพัฒนาระบบการบริหารจัดการภาครัฐ

เพื่อให้หน่วยงานภาครัฐมีขนาดที่เหมาะสมกับบทบาทภารกิจ มีสมรรถนะสูง มีประสิทธิภาพและประสิทธิผลกระจายบทบาทภารกิจไปสู่ท้องถิ่นอย่างเหมาะสม มีธรรมาภิบาลกรอบแนวทางที่ต้องให้ความสำคัญ อาทิ

- (๑) การปรับปรุงโครงสร้าง บทบาท ภารกิจของหน่วยงานภาครัฐ ให้มีขนาดที่

เหมาะสม

- (๒) การวางระบบบริหารราชการแบบบูรณาการ
- (๓) การพัฒนาระบบบริหารจัดการกำลังคนและพัฒนาบุคลากรภาครัฐ
- (๔) การต่อต้านการทุจริตและประพฤติมิชอบ
- (๕) การปรับปรุงกฎหมายและระเบียบต่างๆ ให้ทันสมัย เป็นธรรมและเป็นสากล
- (๖) การพัฒนาระบบการให้บริการประชาชนของหน่วยงานภาครัฐ
- (๗) การปรับปรุงการบริหารจัดการรายได้และรายจ่ายของภาครัฐ

๑.๒ แผนพัฒนาเศรษฐกิจและสังคมแห่งชาติ ฉบับที่ ๑๒ พ.ศ.๒๕๖๐-๒๕๖๔

แผนพัฒนาเศรษฐกิจและสังคมแห่งชาติ ฉบับที่ ๑๒ พ.ศ.๒๕๖๐-๒๕๖๔ ได้นำเนื้อหาหลัก “ปรัชญาเศรษฐกิจพอเพียง” มาเป็นปรัชญานำทางในการพัฒนาประเทศอย่างต่อเนื่องจากแผนพัฒนาเศรษฐกิจและสังคมแห่งชาติ ฉบับที่ ๙-๑๑ โดยการจัดทำแผนพัฒนาเศรษฐกิจและสังคมแห่งชาติฉบับที่ ๑๒ ครั้งนี้ สำนักคณะกรรมการพัฒนาเศรษฐกิจและสังคมแห่งชาติ (สศช.) ได้จัดทำบนพื้นฐานของกรอบยุทธศาสตร์ชาติ ๒๐ ปี (พ.ศ.๒๕๖๐-๒๕๗๙) ซึ่งเป็นแผนหลักของการพัฒนาประเทศ และเป้าหมายการพัฒนาที่ยั่งยืน (Sustainable Development Goals : SDGs) รวมทั้งการปรับโครงสร้างประเทศไทยไปสู่ประเทศไทย ๔.๐ ตลอดจนประเด็นการปฏิรูปประเทศ นอกจากนี้ได้ให้ความสำคัญกับการมีส่วนร่วมของภาคีการพัฒนาทุกภาคส่วน เพื่อร่วมกันกำหนดวิสัยทัศน์และทิศทางการพัฒนาประเทศ รวมทั้งร่วมจัดทำรายละเอียดยุทธศาสตร์ของแผนฯ เพื่อมุ่งสู่ “ความมั่นคง มั่งคั่ง และยั่งยืน”

แผนพัฒนาฯ ฉบับที่ ๑๒ ได้กำหนดยุทธศาสตร์การพัฒนาประเทศไว้ทั้งหมด ๑๐ ยุทธศาสตร์ โดยมียุทธศาสตร์ตามกรอบยุทธศาสตร์ชาติ ๒๐ ปี และอีก ๔ ยุทธศาสตร์ที่เป็นปัจจัยสนับสนุน ดังนี้

๑. การเสริมสร้างและพัฒนาศักยภาพทุนมนุษย์

ทุนมนุษย์ของประเทศไทยยังมีปัญหาใน ด้านคุณภาพคนในแต่ละช่วงวัย โดยผลลัพธ์ทางการศึกษาของเด็กวัยเรียนค่อนข้างต่ำ การพัฒนาความรู้และ ทักษะของแรงงานไม่ตรงกับตลาดงาน ในขณะที่คนไทยจำนวนไม่น้อยยังไม่สามารถคัดกรองและเลือกรับวัฒนธรรมได้อย่างเหมาะสม ซึ่งส่งผลกระทบต่อวิถีค่านิยม ทัศนคติ และพฤติกรรมในการดำเนินชีวิต การพัฒนาใน ระยะต่อไปจึงต้องให้ความสำคัญกับการวางรากฐาน การพัฒนาคนให้มีความสมบูรณ์ เพื่อให้คนไทยมีทัศนคติ และพฤติกรรมตามบรรทัดฐานที่ดีของสังคม ได้รับการศึกษาที่มีคุณภาพสูงตามมาตรฐานสากล และสามารถเรียนรู้ด้วยตนเองอย่างต่อเนื่อง มีสุขภาวะที่ดีขึ้น คนทุกช่วงวัยมีทักษะ ความรู้ และความสามารถเพิ่มขึ้น รวมทั้งสถาบันทางสังคมมีความเข้มแข็งและมีส่วนร่วมในการพัฒนาประเทศเพิ่มขึ้น แนวทางการพัฒนาที่สำคัญ ประกอบด้วย

(๑) ปรับเปลี่ยนค่านิยมคนไทยให้มีคุณธรรม จริยธรรม มีวินัย จิตสาธารณะ และพฤติกรรมที่พึงประสงค์ อาทิ ส่งเสริมให้มีกิจกรรมการเรียนการสอนทั้งใน และนอกห้องเรียนที่สอดแทรกคุณธรรม จริยธรรม ความมีระเบียบวินัย และจิตสาธารณะ

(๒) พัฒนาศักยภาพ คนให้มิตักษะ ความรู้ และความสามารถในการดำรงชีวิตอย่างมีคุณค่า อาทิ ส่งเสริมเด็กปฐมวัยให้มีการพัฒนา ทักษะทางสมองและทางสังคมที่เหมาะสม เด็กวัยเรียนและวัยรุ่นมีทักษะการคิดวิเคราะห์อย่างเป็นระบบ

(๓) ยกกระดับคุณภาพการศึกษาและการเรียนรู้ตลอดชีวิต อาทิ ปรับระบบบริหารจัดการสถานศึกษาขนาดเล็ก ให้มีการจัดทรัพยากรร่วมกันให้มีขนาดและจำนวนที่เหมาะสม ปรับปรุงแหล่งเรียนรู้ในชุมชนให้เป็นแหล่ง เรียนรู้เชิงสร้างสรรค์และมีชีวิต

(๔) ลดปัจจัยเสี่ยงด้านสุขภาพและให้ทุกภาคส่วนคำนึงถึงผลกระทบต่อสุขภาพ อาทิ ส่งเสริมให้มีกิจกรรมทางสุขภาพและโภชนาการที่เหมาะสมกับวัย ปรับปรุงมาตรการทางกฎหมายและ ภาษีในการควบคุมผลิตภัณฑ์ที่ส่งผลเสียต่อสุขภาพ

(๕) เพิ่มประสิทธิภาพการบริหารจัดการระบบสุขภาพ ภาครัฐและปรับระบบการเงินการคลังด้านสุขภาพ อาทิ ปรับระบบบริหารจัดการทรัพยากรร่วมกันระหว่าง สถานพยาบาลทุกสังกัดในเขตพื้นที่สุขภาพ

(๖) พัฒนาระบบการดูแลและสร้างสภาพแวดล้อมที่เหมาะสมกับ สังคมสูงวัย อาทิ ผลักดันให้มีกฎหมายการดูแลผู้สูงอายุระยะยาว

(๗) ผลักดันให้สถาบันทางสังคมมีส่วนร่วม ร่วมพัฒนาประเทศอย่างเข้มแข็ง อาทิ กำหนดมาตรการดูแลครอบครัวที่เปราะบาง และส่งเสริม สถาบันการศึกษาให้เป็นแหล่งบริการความรู้ทางวิชาการที่ทุกคนเข้าถึงได้

๒. ยุทธศาสตร์การสร้างความเป็นธรรมและลดความเหลื่อมล้ำในสังคม

การพัฒนา ในช่วงที่ผ่านมาทำให้สังคมไทยก้าวหน้าไปหลายด้าน แต่การแก้ปัญหาความเหลื่อมล้ำและสร้างความเป็นธรรม ในสังคมไทยมีความคืบหน้าช้า ทั้งเรื่องความแตกต่างของรายได้ระหว่างกลุ่มประชากร ความแตกต่างของ คุณภาพการบริการภาครัฐ รวมทั้งข้อจำกัดในการเข้าถึงกระบวนการยุติธรรมและเทคโนโลยีของกลุ่ม ผู้ด้อยโอกาสและกลุ่มที่อยู่ในพื้นที่ห่างไกล ดังนั้น การพัฒนาในระยะต่อไป จึงจำเป็นต้องมุ่งลดปัญหาความเหลื่อมล้ำด้านรายได้ของกลุ่มคนที่มีฐานะทางเศรษฐกิจสังคมที่แตกต่างกัน แก้ไขปัญหาความยากจน เพิ่ม โอกาสการเข้าถึงบริการพื้นฐานทางสังคมของภาครัฐ รวมทั้งเพิ่มศักยภาพชุมชนและเศรษฐกิจฐานรากให้มี ความเข้มแข็ง เพื่อให้ชุมชนพึ่งพาตนเองและได้รับส่วนแบ่งผลประโยชน์ทางเศรษฐกิจมากขึ้น แนวทางการพัฒนาสำคัญ ประกอบด้วย

(๑) การเพิ่มโอกาสให้กับกลุ่มเป้าหมาย ประชากรร้อยละ ๔๐ ที่มีรายต่ำสุดสามารถเข้าถึงบริการที่มีคุณภาพของรัฐและมีอาชีพ อาทิ ขยายโอกาส การเข้าถึงการศึกษาที่มีคุณภาพให้แก่เด็กและเยาวชนที่ด้อยโอกาสทางการศึกษาอย่างต่อเนื่อง โดยให้การดูแล นักเรียนที่ครอบคลุมตั้งแต่การสร้างรายได้ของครัวเรือน สนับสนุนค่าเดินทางไปยังสถานศึกษา ให้ทุนการศึกษา ต่อระดับสูง

(๒) การกระจายการให้บริการภาครัฐทั้งด้านการศึกษา สาธารณสุข และสวัสดิการที่มีคุณภาพให้ ครอบคลุมและทั่วถึง อาทิ บริหารจัดการการให้บริการสาธารณสุขที่มีคุณภาพให้ครอบคลุมทุกพื้นที่ผ่านการ พัฒนาระบบส่งต่อผู้ป่วยทั้งในระดับจังหวัด ภาค และระดับประเทศให้มีประสิทธิภาพมากขึ้น และ

(๓) เสริมสร้างศักยภาพชุมชน การพัฒนาเศรษฐกิจชุมชนและการสร้างความเข้มแข็งการเงินฐานรากตามหลักปรัชญาของเศรษฐกิจพอเพียง เพื่อให้ชุมชนสามารถพึ่งพาตนเองได้ มีสิทธิในการจัดการทุนที่ดินและทรัพยากร ภายในชุมชน อาทิ สนับสนุนการให้ความรู้ในการบริหารจัดการทางการเงินแก่ชุมชนและครัวเรือน การปรับ องค์กรการเงินของชุมชนให้ทำหน้าที่เป็นสถาบันการเงินในระดับหมู่บ้าน/ตำบล ที่ทำหน้าที่ทั้งการให้กู้ยืมและ การออม และจัดตั้งโครงข่ายการเงินฐานรากโดยมีธนาคารออมสินและธนาคารเพื่อการเกษตรและสหกรณ์เป็น แม่ข่าย

๓. ยุทธศาสตร์การสร้างความเข้มแข็งทางเศรษฐกิจและแข่งขันได้อย่างยั่งยืน

เศรษฐกิจไทยขยายตัวต่ำกว่าศักยภาพอย่างต่อเนื่องเป็นเวลาหลายปี ทั้งจากผลกระทบของเศรษฐกิจโลกซบเซา และข้อจำกัดภายในประเทศเองที่เป็นอุปสรรคต่อการเพิ่มผลิตภาพและขีดความสามารถในการแข่งขัน รวมทั้ง ฐานเศรษฐกิจภายในประเทศขยายตัวช้า การพัฒนา ๕ ปีต่อจากนี้ไป จึงเน้นให้เศรษฐกิจเติบโตได้ตามศักยภาพและมีเสถียรภาพ ภาคส่งออกมีการพัฒนาจนสามารถขยายตัวและเป็นกลไกสำคัญในการขับเคลื่อนเศรษฐกิจไทย ผลิตภาพการ ผลิตของประเทศเพิ่มขึ้น การลงทุนภาครัฐและเอกชนมีการขยายตัวอย่างต่อเนื่องและมาจากความร่วมมือกัน มากขึ้น ประชาชนและผู้ประกอบการเข้าสู่ระบบภาษีมากขึ้น และประเทศไทยมีขีดความสามารถในการแข่งขัน ทางเศรษฐกิจสูงขึ้น นอกจากนี้ ยังเน้นให้เศรษฐกิจรายสาขามีการเติบโตอย่างเข้มแข็ง ภาคการเกษตรเน้น เกษตรกรรมยั่งยืนและให้เกษตรกรมีรายได้เพิ่มขึ้น มีการพัฒนาเมืองอุตสาหกรรมนิเวศ การท่องเที่ยวสามารถ ท รายได้และแข่งขันได้มากขึ้น วิสาหกิจขนาดกลางและขนาดย่อมมีบทบาทต่อระบบเศรษฐกิจมากขึ้น ภาคการเงินมีประสิทธิภาพเพิ่มขึ้น โดยมีแนวทางการพัฒนาที่สำคัญ ประกอบด้วย

(๑) การบริหารจัดการเศรษฐกิจ ส่วนรวม ทั้งในด้านการคลัง อาทิ เพิ่มประสิทธิภาพการจัดแผนงานโครงการ การจัดสรรงบประมาณ การ บริหาร และการตรวจสอบกระบวนการงบประมาณ และ

ด้านการเงิน อาทิ เพิ่มประสิทธิภาพของระบบการเงิน และสถาบันการเงินทั้งในตลาดเงินและตลาดทุนให้สามารถสนับสนุนการขยายตัวทางเศรษฐกิจ และ

(๒) การเสริมสร้างและพัฒนาขีดความสามารถในการแข่งขันของภาคการผลิตและบริการ มุ่งเน้นการสร้าง ความเชื่อมโยงของห่วงโซ่มูลค่าระหว่างภาคเกษตร อุตสาหกรรม บริการ และการค้าการลงทุน เพื่อยกระดับ ศักยภาพในการแข่งขันของประเทศ โดยยกระดับการผลิตสินค้าเกษตรและอาหารเข้าสู่ระบบมาตรฐาน ต่อยอดความเข้มแข็งของอุตสาหกรรมที่มีศักยภาพปัจจุบันเพื่อยกระดับไปสู่อุตสาหกรรมที่ใช้เทคโนโลยีขั้นสูง วางอนาคตรากฐานการพัฒนาอุตสาหกรรม เสริมสร้างขีดความสามารถการแข่งขันในเชิงธุรกิจของภาคบริการ ปรับปรุงแก้ไขกฎหมายและกฎระเบียบเพื่อส่งเสริมการค้าที่เป็นธรรมและอำนวยความสะดวกด้านการค้า การลงทุน

๔. ยุทธศาสตร์การเติบโตที่เป็นมิตรกับสิ่งแวดล้อมเพื่อการพัฒนาที่ยั่งยืน

ปัจจุบันสภาพ ทรัพยากรธรรมชาติและสิ่งแวดล้อมกำลังเป็นจุดอ่อนสำคัญต่อการรักษาฐานการผลิตและการให้บริการ รวมทั้ง การดำรงชีวิตของคนไทย ซึ่งปัญหาดังกล่าวเกิดจากการลดลงของพื้นที่ป่าไม้ ทรัพยากรดินเสื่อมโทรม ความหลากหลายทางชีวภาพถูกคุกคาม ความเสี่ยงในการขาดแคลนทรัพยากรน้ำในอนาคต ปัญหาสิ่งแวดล้อมเพิ่มสูงขึ้นตามการขยายตัวของเศรษฐกิจและชุมชนเมือง การเปลี่ยนแปลงสภาพภูมิอากาศและภัยพิบัติทาง ธรรมชาติมีความผันผวนและรุนแรงมากขึ้น และข้อตกลงระหว่างประเทศเกี่ยวกับการเปลี่ยนแปลงสภาพ ภูมิอากาศทวีความเข้มข้น ซึ่งจะส่งผลกระทบต่อแนวทางการพัฒนาประเทศในอนาคต ดังนั้น การพัฒนาในระยะต่อไปจึงมุ่งเน้นการรักษาและฟื้นฟูฐานทรัพยากรธรรมชาติ การสร้างความมั่นคงด้านน้ำ และการบริหารจัดการทรัพยากรน้ำให้มีประสิทธิภาพ การสร้างคุณภาพ สิ่งแวดล้อมที่ดี ลดมลพิษ และลดผลกระทบต่อสุขภาพของประชาชนและระบบนิเวศ การเพิ่มประสิทธิภาพการ ลดก๊าซเรือนกระจกและขีดความสามารถในการปรับตัวต่อการเปลี่ยนแปลงสภาพภูมิอากาศ และการเพิ่ม ประสิทธิภาพการบริหารจัดการเพื่อลดความเสี่ยงจากภัยพิบัติ และลดความสูญเสียในชีวิตและทรัพย์สินที่เกิด จากสาธารณภัย แนวทางการพัฒนาสำคัญ ประกอบด้วย

(๑) การรักษาฟื้นฟูทรัพยากรธรรมชาติ สร้าง สมดุลของการอนุรักษ์และใช้ประโยชน์อย่างยั่งยืนและเป็นธรรม

(๒) เพิ่มประสิทธิภาพการบริหารจัดการ ทรัพยากรน้ำเพื่อให้เกิดความมั่นคง สมดุล และยั่งยืน

(๓) การแก้ไขปัญหาวิกฤตสิ่งแวดล้อม

(๔) ส่งเสริมการ ผลิตและการบริโภคที่เป็นมิตรกับสิ่งแวดล้อม

(๕) สนับสนุนการลดการปล่อยก๊าซเรือนกระจก และเพิ่มขีด ความสามารถในการปรับตัวต่อการเปลี่ยนแปลงสภาพภูมิอากาศ

(๖) การบริหารจัดการเพื่อลดความเสี่ยงด้านภัยพิบัติ

(๗) การพัฒนาระบบการบริหารจัดการและกลไกแก้ไขปัญหาความขัดแย้งด้าน ทรัพยากรธรรมชาติและ สิ่งแวดล้อม และ

(๘) การพัฒนาความร่วมมือด้านสิ่งแวดล้อมระหว่างประเทศ

๕. ยุทธศาสตร์การเสริมสร้างความมั่นคงแห่งชาติเพื่อการพัฒนาประเทศสู่ความมั่นคงและยั่งยืน

กระแสโลกาภิวัตน์และความก้าวหน้าทางเทคโนโลยีในปัจจุบัน มีแนวโน้มส่งผลกระทบต่อ ความ มั่นคงและเสถียรภาพของประเทศไทยในหลายมิติ ทั้งภัยคุกคามภายนอก ในเรื่องการขยายอิทธิพลและการเพิ่ม บทบาทของประเทศมหาอำนาจในภูมิภาคต่างๆ ของโลก อาชญากรรมข้ามชาติและการก่อการร้าย

และภัยคุกคามภายในประเทศ ได้แก่ ความเห็นต่างทางความคิดและอุดมการณ์ของคนในชาติ การสร้างสถานการณ์ใน จังหวัดชายแดนภาคใต้ และการคุกคามทางเศรษฐกิจ โดยอาชญากรรมคอมพิวเตอร์ ดังนั้น การพัฒนาในระยะต่อไป จึงเน้นในเรื่องการปกป้องและเชิดชูสถาบันพระมหากษัตริย์ให้เป็นสถาบันหลักของประเทศ สังคมมีความสมานฉันท์ ประชาชนมีส่วนร่วมป้องกันแก้ไข ปัญหาความมั่นคง ประชาชนในจังหวัดชายแดนภาคใต้มีความปลอดภัยในชีวิตและทรัพย์สิน มีโอกาสใน การศึกษาและการประกอบอาชีพที่สร้างรายได้เพิ่มขึ้น ประเทศไทยมีความสัมพันธ์และความร่วมมือด้านความ มั่นคงกับนานาประเทศในการป้องกันภัยคุกคามในรูปแบบต่างๆ ควบคู่ไปกับการรักษาผลประโยชน์ของชาติ มี ความพร้อมต่อการรับมือภัยคุกคามทั้งภัยคุกคามทางทหารและภัยคุกคามอื่นๆ และแผนงานด้านความมั่นคงมี การบูรณาการสอดคล้องกับนโยบายการพัฒนาเศรษฐกิจ สังคม ทรัพยากรธรรมชาติและสิ่งแวดล้อม แนวทางการพัฒนาสำคัญ ประกอบด้วย

(๑) การรักษาความมั่นคงภายใน เพื่อให้เกิด ความสงบในสังคมและธำรงไว้ซึ่งสถาบันหลักของชาติ

(๒) การพัฒนาเสริมสร้างศักยภาพการป้องกันประเทศ เพื่อเตรียมความพร้อมในการรับมือภัยคุกคามทั้งการทหารและภัยคุกคามอื่นๆ

(๓) การส่งเสริมความร่วมมือกับ ต่างประเทศด้านความมั่นคง เพื่อบูรณาการความร่วมมือกับมิตรประเทศเพื่อผลประโยชน์ทางเศรษฐกิจ สังคม และการป้องกันภัยคุกคามข้ามชาติ

(๔) การรักษาความมั่นคงและผลประโยชน์ของชาติทางทะเลเพื่อคงไว้ซึ่ง อำนาจอธิปไตยและสิทธิอธิปไตยในเขตทะเล และ

(๕) การบริหารจัดการความมั่นคงเพื่อการพัฒนา เพื่อให้เกิด ความสอดคล้องกันระหว่างแผนงานที่เกี่ยวข้องกับความมั่นคงการพัฒนาภายใต้การมีส่วนร่วมของภาค ประชาชน

๖. ยุทธศาสตร์การบริหารจัดการในภาครัฐ การป้องกันการทุจริตประพฤติมิชอบ

และธรรมาภิบาลในสังคมไทย

ระบบการบริหารจัดการในภาครัฐที่ขาดประสิทธิภาพเป็นอุปสรรคที่สำคัญต่อการ พัฒนาประเทศมาอย่างต่อเนื่อง ทั้งการให้บริการประชาชนยังไม่ได้มาตรฐานสากล การบังคับใช้กฎหมายที่ขาดประสิทธิภาพ การบริหารจัดการและการให้บริการของท้องถิ่นขาดความโปร่งใส ระบบและกระบวนการยุติธรรมไม่สามารถอำนวยความสะดวกได้อย่างเสมอภาคและเป็นธรรม รวมทั้งการทุจริตประพฤติมิชอบในสังคมไทย การพัฒนาระยะต่อไปจึงต้องเร่งปฏิรูปการบริหารจัดการภาครัฐให้เกิดผลสัมฤทธิ์อย่าง จริงจัง โดยมุ่งเน้นในเรื่องการลดสัดส่วนค่าใช้จ่ายด้านบุคลากร และเพิ่มประสิทธิภาพการบริหารจัดการและการให้บริการของภาครัฐ รวมทั้งประสิทธิภาพการประกอบธุรกิจของประเทศ การเพิ่มประสิทธิภาพการบริหารจัดการที่ดีขององค์กรปกครองส่วนท้องถิ่น การปรับคะแนนดัชนีการรับรู้การทุจริตให้อยู่ในระดับที่ดีขึ้น และการลดจำนวนการดำเนินคดีกับผู้มิได้กระทำความผิด แนวทางการพัฒนาสำคัญ ประกอบด้วย

(๑) ปรับปรุงโครงสร้างหน่วยงาน บทบาท ภารกิจ และคุณภาพบุคลากรภาครัฐ ให้มีความโปร่งใส ทันสมัย คล่องตัว มีขนาดที่เหมาะสม เกิดความคุ้มค่า

(๒) ปรับปรุงกระบวนการงบประมาณ และสร้างกลไกในการติดตามตรวจสอบการเงินการคลังภาครัฐ เพื่อให้การจัดสรรและการใช้จ่ายมีประสิทธิภาพ

(๓) เพิ่มประสิทธิภาพและยกระดับการให้บริการสาธารณะให้ได้ มาตรฐานสากล เพื่อให้ประชาชนและภาคธุรกิจได้รับบริการที่มีคุณภาพ ได้มาตรฐาน และอำนวยความสะดวก ตรงตามความต้องการ

(๔) เพิ่มประสิทธิภาพการบริหารจัดการให้แก่องค์กรปกครองส่วนท้องถิ่น เพื่อให้ประชาชนได้รับการบริการอย่างมีประสิทธิภาพและทั่วถึง

(๕) ป้องกันและปราบปรามการทุจริตและประพฤติมิชอบ เพื่อให้สังคมไทยมีวินัย โปร่งใส และยุติธรรม และ

(๖) ปฏิรูปกฎหมายและกระบวนการยุติธรรมให้มีความ ทันสมัย เป็นธรรม และสอดคล้อง กับข้อบังคับสากลหรือข้อตกลงระหว่างประเทศ

๗. ยุทธศาสตร์การพัฒนาโครงสร้างพื้นฐานและระบบโลจิสติกส์

ที่ผ่านมาการพัฒนา โครงสร้างพื้นฐานและระบบโลจิสติกส์ของประเทศประสบปัญหาด้าน ความต่อเนื่องในการดำเนินการ และ ปัญหาเชิงปริมาณ คุณภาพ และการบริหารจัดการการให้บริการที่ สอดคล้องกับมาตรฐานสากล ทำให้มีข้อจำกัดในการสนับสนุนการพัฒนาประเทศให้มีประสิทธิภาพ การพัฒนา ในระยะต่อไปจึงมุ่งเน้นในเรื่องการลดความเข้มของการใช้พลังงานและลด ต้นทุนโลจิสติกส์ของประเทศ การ พัฒนาระบบขนส่งทางรางและทางน้ำ เพิ่มปริมาณการเดินทางด้วยระบบขนส่งสาธารณะในเขตเมือง และขยาย ขีดความสามารถในการรองรับปริมาณผู้โดยสารของท่าอากาศยานในกรุงเทพมหานครและท่าอากาศยานในภูมิภาค การเพิ่มความสามารถในการแข่งขันด้านโลจิสติกส์และการอำนวยความสะดวกทางการค้า การพัฒนาด้าน พลังงานเพื่อเพิ่มสัดส่วนการใช้พลังงานทดแทนต่อปริมาณการใช้พลังงานขั้นสุดท้าย และลดการพึ่งพาก๊าซ ธรรมชาติในการผลิตไฟฟ้า การพัฒนาเศรษฐกิจดิจิทัล และการพัฒนาด้านสาธารณสุขการ (น้ำประปา) แนว ทางการพัฒนาสำคัญ ประกอบด้วย

(๑) การพัฒนาโครงสร้างพื้นฐานด้านขนส่ง อาทิ พัฒนาระบบรถไฟให้เป็นโครงข่ายหลักใน การเดินทางและขนส่งของประเทศ พัฒนาโครงข่ายถนน พัฒนา ระบบขนส่งทางอากาศ และพัฒนาระบบ ขนส่งทางน้ำ

(๒) การสนับสนุนการพัฒนาระบบขนส่ง อาทิ การ พัฒนาอุตสาหกรรมต่อเนื่องที่เกิดจาก การลงทุนด้านโครงสร้างพื้นฐาน และพัฒนาการบริหารจัดการในสาขาขนส่ง

(๓) พัฒนาระบบโลจิสติกส์ อาทิ พัฒนาและยกระดับมาตรฐานระบบการบริหารจัดการโล จิสติกส์และโซ่อุปทานให้ได้มาตรฐานสากล และพัฒนาและยกระดับมาตรฐานการอำนวยความสะดวกทาง การค้า

(๔) พัฒนาด้านพลังงาน อาทิ จัดหาพลังงานให้เพียงพอและสร้างความมั่นคงในการผลิต พลังงาน เพิ่มศักยภาพการบริหาร จัดการ การผลิต และการใช้พลังงานทดแทนและพลังงานสะอาด

(๕) พัฒนาเศรษฐกิจดิจิทัล อาทิ พัฒนาและปรับปรุงโครงสร้างพื้นฐานโทรคมนาคมของ ประเทศให้ทั่วถึงและมีประสิทธิภาพ และส่งเสริมการใช้เทคโนโลยีดิจิทัลในการสร้างมูลค่าเพิ่มทางธุรกิจ

(๖) พัฒนาระบบน้ำประปา อาทิ พัฒนาระบบน้ำประปาให้ ครอบคลุมและทั่วถึง และการ บริหารจัดการการใช้น้ำอย่างมีประสิทธิภาพและการสร้างนวัตกรรม

๘. ยุทธศาสตร์การพัฒนาวิทยาศาสตร์ เทคโนโลยี วิจัย และนวัตกรรม

การพัฒนา เศรษฐกิจของประเทศไทยในช่วงระยะเวลาที่ผ่านมา อาศัยการเพิ่ม ประสิทธิภาพจากปัจจัยความได้เปรียบด้าน แรงงาน ทรัพยากรธรรมชาติ และการนำเข้าเทคโนโลยีสำเร็จรูป จากต่างประเทศมากกว่าการสะสมองค์ความรู้เพื่อพัฒนาเทคโนโลยีของตนเอง ทำให้ส่วนแบ่งผลประโยชน์ ทางด้านเทคโนโลยีซึ่งมีมูลค่าเพิ่มสูงตกอยู่กับ ประเทศผู้เป็นเจ้าของเทคโนโลยี อีกทั้งการลงทุนด้านการวิจัย และพัฒนายังไม่เพียงพอที่จะขับเคลื่อนประเทศสู่ สังคมนวัตกรรมได้ การพัฒนาจึงเน้นในเรื่องการเพิ่มความ เข้มแข็งด้านวิทยาศาสตร์และเทคโนโลยีของ ประเทศ และการเพิ่มความสามารถในการประยุกต์ใช้ วิทยาศาสตร์ เทคโนโลยี และนวัตกรรมเพื่อยกระดับ ความสามารถการแข่งขันของภาคการผลิตและบริการ และคุณภาพชีวิตของประชาชน แนวทางการพัฒนาสำคัญ ประกอบด้วย

(๑) เร่งส่งเสริมการลงทุนวิจัยและพัฒนาและ ผลักดันสู่การใช้ประโยชน์ในเชิงพาณิชย์และเชิงสังคม อาทิ ลงทุนวิจัยและพัฒนาในกลุ่มเทคโนโลยีที่ประเทศไทย มีศักยภาพพัฒนาได้เอง และกลุ่มเทคโนโลยีที่นำสู่การพัฒนาแบบก้าวกระโดด ลงทุนวิจัยและพัฒนาเทคโนโลยี และนวัตกรรมทางสังคมเพื่อลดความเหลื่อมล้ำและยกระดับคุณภาพชีวิตของประชาชน

(๒) พัฒนา ผู้ประกอบการให้เป็นผู้ประกอบการทางเทคโนโลยี อาทิ ส่งเสริมผู้ประกอบการให้มีบทบาทหลักด้านนวัตกรรม เทคโนโลยีและร่วมกำหนดทิศทางการพัฒนานวัตกรรม ส่งเสริมการสร้างสรรค่นวัตกรรมด้านการออกแบบและการจัดการธุรกิจที่ผสมการใช้เทคโนโลยีให้แพร่หลายในกลุ่มผู้ประกอบการธุรกิจของไทย และ

(๓) พัฒนาสภาวะแวดล้อมของการพัฒนาวิทยาศาสตร์ เทคโนโลยี วิจัย และนวัตกรรมด้านบุคลากรวิจัย อาทิ การเร่งการ ผลิตบุคลากรสายวิทยาศาสตร์และเทคโนโลยีที่มีคุณภาพและสอดคล้องกับความต้องการโดยเฉพาะในสาขา STEM และพัฒนาศักยภาพนักวิจัยให้มีทั้งความรู้และความเข้าใจในเทคโนโลยี

๙. ยุทธศาสตร์การพัฒนาภาค เมือง และพื้นที่เศรษฐกิจ

ในช่วงแผนพัฒนาฯ ฉบับที่ ๑๒ ประเทศไทยต้องใช้ประโยชน์จากศักยภาพและภูมิสังคมเฉพาะของพื้นที่ และการดำเนินยุทธศาสตร์เชิงรุกเพื่อ เสริมจุดเด่นในระดับภาคและจังหวัดในการเป็นฐานการผลิตและบริการที่สำคัญ ประกอบกับการขยายตัวของ ประชากรในเขตเมืองจะเป็นโอกาสในการกระจายความเจริญและยกระดับรายได้ของประชาชนโดยการพัฒนาเมืองให้เป็นเมืองน่าอยู่และมีศักยภาพในการรองรับการค้าการลงทุน รวมทั้งลดแรงกดดันจากการกระจุกตัวของพัฒนาในกรุงเทพฯและภาคกลางไปสู่ภูมิภาค นอกจากนี้ การเป็นส่วนหนึ่งของประชาคมเศรษฐกิจ อาเซียนยังเป็นโอกาสในการเปิดพื้นที่เศรษฐกิจใหม่บริเวณชายแดนเชื่อมโยงการค้าการลงทุนในภูมิภาคของ ไทยกับประเทศเพื่อนบ้านอีกด้วย ดังนั้น การพัฒนาจึงมุ่งเน้นในเรื่องการลดช่องว่างรายได้ระหว่างภาคและมีการกระจาย รายได้ที่เป็นธรรมมากขึ้น การเพิ่มจำนวนเมืองศูนย์กลางของจังหวัดเป็นเมืองน่าอยู่สำหรับคนทุกกลุ่มในสังคม พื้นที่ฐานเศรษฐกิจหลักมีระบบการผลิตที่มีประสิทธิภาพสูงและเป็นมิตรต่อสิ่งแวดล้อม และการเพิ่มมูลค่าการ ลงทุนในพื้นที่เศรษฐกิจใหม่บริเวณชายแดน แนวทางการพัฒนาสำคัญ ประกอบด้วย

(๑) การพัฒนาภาคเพื่อสร้างโอกาสทาง เศรษฐกิจให้กระจายตัวอย่างทั่วถึง พัฒนาภาคเหนือให้เป็นฐานเศรษฐกิจสร้างสรรค์มูลค่าสูง พัฒนาภาค ตะวันออกเฉียงเหนือให้หลุดพ้นจากความยากจนสู่เป้าหมายการพึ่งตนเอง พัฒนาภาคกลางเป็นฐานเศรษฐกิจ ชัยนำ พัฒนาภาคใต้เป็นฐานการสร้างรายได้ที่หลากหลาย

(๒) การพัฒนาเมือง อาทิ พัฒนาสภาพแวดล้อม เมืองศูนย์กลางของจังหวัดให้เป็นเมืองน่าอยู่ ส่งเสริมการจัดการสิ่งแวดล้อมเมืองอย่างมีบูรณาการภายใต้การมี ส่วนร่วมของส่วนกลาง ส่วนท้องถิ่น ภาคประชาสังคม และภาคเอกชน พัฒนาระบบขนส่งสาธารณะในเขตเมือง และ

(๓) การพัฒนาพื้นที่เศรษฐกิจ อาทิ พัฒนาพื้นที่พื้นที่บริเวณชายฝั่งทะเลตะวันออกให้เป็นฐานการผลิต อุตสาหกรรมหลักของประเทศที่ขยายตัวอย่างมีสมดุล มีประสิทธิภาพ สอดคล้องกับศักยภาพของพื้นที่ พัฒนา พื้นที่เศรษฐกิจใหม่บริเวณชายแดนเป็นประตูเศรษฐกิจเชื่อมโยงกับประเทศเพื่อนบ้านให้เจริญเติบโตอย่างยั่งยืน และเกิดผลที่เป็นรูปธรรม

๑๐. ยุทธศาสตร์ความร่วมมือระหว่างประเทศเพื่อการพัฒนา

การพัฒนาความร่วมมือ ระหว่างประเทศของไทยในช่วงแผนพัฒนาฯ ฉบับที่ ๑๒ ยึดหลัก คิดเสรี เปิดเสรี และเปิดโอกาส โดยมุ่งเน้นการ พัฒนาและขยายความร่วมมือทั้งด้านเศรษฐกิจ สังคม ความ มั่นคง และอื่นๆ กับมิตรประเทศ และเป็นการขับเคลื่อนต่อเนื่องจากการดำเนินการภายใต้แผนพัฒนาฯ ฉบับที่ ๑๑ โดยกำหนดเป็นแนวทางการดำเนินนโยบายการค้าและการลงทุนที่เสรี เปิดกว้าง และเป็นธรรม ดำเนิน ยุทธศาสตร์เชิงรุกในการแสวงหาตลาด ใหม่ๆ ส่งเสริมให้ผู้ประกอบการไทยไปลงทุนในต่างประเทศ และ ส่งเสริมความร่วมมือเพื่อการพัฒนา กับ ประเทศในอนุภูมิภาคและภูมิภาค รวมทั้งประเทศนอกภูมิภาค ดังนั้น การพัฒนาจึงมุ่งเน้นในเรื่องการมีเครือข่ายการเชื่อมโยงตามแนวระเบียง เศรษฐกิจที่ครอบคลุมและมีการใช้ ประโยชน์ได้เต็มศักยภาพ การเพิ่มระบบห่วงโซ่มูลค่าในอนุภูมิภาคและ ภูมิภาคอาเซียน ประเทศไทยเป็น ฐานเศรษฐกิจ การค้าและการลงทุนที่สำคัญในภูมิภาคอนุภูมิภาค อาเซียน และเอเชีย รวมทั้งมีการพัฒนาส่วน ขยายจากแนวระเบียงเศรษฐกิจในอนุภูมิภาคให้ครอบคลุมภูมิภาคอาเซียน เอเชียตะวันออก และเอเชียใต้ และ ประเทศไทยเป็นหุ้นส่วนการพัฒนาที่สำคัญทั้งในระดับ แนวทางการพัฒนาสำคัญ ประกอบด้วย

(๑) ขยายความร่วมมือทางการค้าและการลงทุนกับมิตรประเทศ และแสวงหาตลาดใหม่ สำหรับสินค้าและบริการของไทย

(๒) พัฒนาความเชื่อมโยงด้าน การคมนาคมขนส่ง โลจิสติกส์ และโทรคมนาคมในกรอบ ความร่วมมืออนุภูมิภาค ภายใต้แผนงาน GMS, ACMECS, IMT-GT, BIMSTEC ,และ JDS และภูมิภาคอาเซียน เพื่ออำนวยความสะดวกและลดต้นทุนด้านโลจิสติกส์

(๓) พัฒนาและส่งเสริมให้ไทยเป็นฐานของการประกอบธุรกิจ การบริการ และการลงทุนที่ โดดเด่นในภูมิภาค

(๔) ส่งเสริมการลงทุนไทยในต่างประเทศของผู้ประกอบการไทย

(๕) เปิดประตูการค้าและพัฒนาความร่วมมือ กับประเทศเพื่อนบ้านในลักษณะหุ้นส่วนทาง ยุทธศาสตร์ทั้งในระดับอนุภูมิภาคและภูมิภาคที่มีความเสมอภาคกัน

(๖) สร้างความเป็นหุ้นส่วนการพัฒนา กับประเทศในอนุภูมิภาค ภูมิภาค และนานาชาติ ประเทศ

(๗) เข้าร่วมเป็น ภาควิชาความร่วมมือระหว่างประเทศโดยมีบทบาทที่สร้างสรรค์

(๘) ส่งเสริมความร่วมมือกับภูมิภาคและนานาชาติในการสร้างความมั่นคงในทุกด้านที่ เกี่ยวกับเรื่องความอยู่ดีมีสุขของประชาชน

(๙) บูรณาการภารกิจด้านความร่วมมือระหว่างประเทศและด้านการต่างประเทศ และ

(๑๐) ส่งเสริมให้เกิดการปรับตัวภายในประเทศที่สำคัญ

๑.๓ แผนพัฒนาภาค/แผนพัฒนากลุ่มจังหวัด/แผนพัฒนาจังหวัด

แผนพัฒนาภาคใต้ชายแดนในช่วงแผนพัฒนาเศรษฐกิจและสังคมแห่งชาติ ฉบับที่ ๑๒

ภาคใต้ชายแดนพึ่งพิงภาคการเกษตร โดยมีพืชเศรษฐกิจหลัก ยางพารา ปาล์มน้ำมัน และไม้ผล ซึ่งยังใช้รูปแบบการผลิตแบบดั้งเดิม และมีการแปรรูปขั้นต้นเพื่อการส่งออก ทำให้ได้รับผลกระทบจากความผันผวนของราคา นอกจากนี้ภาพลักษณ์ความไม่ปลอดภัยจากเหตุการณ์ความไม่สงบ ส่งผลต่อการค้าและแผนพัฒนาภาคใต้ชายแดนการลงทุน อย่างไรก็ตาม ภาคใต้ชายแดนเป็นแหล่งทำการประมงที่สำคัญของประเทศ เนื่องจากมีทรัพยากรที่อุดมสมบูรณ์และมีแหล่งท่องเที่ยวที่สวยงาม รวมทั้งมีพื้นที่อุตสาหกรรมเกษตรแปรรูป และเมืองชายแดนมีจุดที่ตั้งที่ได้เปรียบในการเชื่อมโยงการพัฒนาระหว่างพื้นที่ภาคใต้และมาเลเซียรวมทั้งสิงคโปร์ ประกอบกับปัจจุบันรัฐบาลอยู่ระหว่างดำเนินโครงการเมืองต้นแบบ “สามเหลี่ยมมั่นคง มั่งคั่ง ยั่งยืน” เพื่อพัฒนาอุตสาหกรรมเกษตร อำนวยความสะดวก การพัฒนาการค้าและการท่องเที่ยว อำนวยความสะดวกให้แก่นักท่องเที่ยว และอำนวยความสะดวกเพื่อสร้างงาน และรายได้ให้กับประชาชน ควบคู่ไปกับการสร้างความเข้มแข็งให้กับชุมชน

แผนพัฒนาภาคใต้ชายแดนในช่วงแผนพัฒนาเศรษฐกิจและสังคมแห่งชาติ ฉบับที่ ๑๒ ได้กำหนดยุทธศาสตร์การพัฒนาไว้ทั้งหมด ๓ ยุทธศาสตร์ ดังนี้

ยุทธศาสตร์ที่ ๑ พัฒนาอุตสาหกรรมเกษตรและอุตสาหกรรมแปรรูปการเกษตรเพื่อสร้างความมั่นคงให้กับภาคการผลิต

แนวทางการพัฒนา

๑) พัฒนาศักยภาพการผลิตภาคเกษตร

๑.๑) เพิ่มประสิทธิภาพการผลิตยางพารา ปาล์มน้ำมัน มะพร้าว และไม้ผล โดยการสนับสนุนการใช้เทคโนโลยีและนวัตกรรมในการปลูก การบำรุงรักษา พัฒนาระบบสายพันธุ์ที่เหมาะสมกับพื้นที่ เพื่อเพิ่มผลผลิตเฉลี่ยต่อไร่และลดต้นทุนการผลิต และการเก็บเกี่ยวผลผลิต รวมทั้งการแปรรูปและเพิ่มมูลค่าผลผลิต ประกอบด้วย

(๑) ยางพารา ผลิตภัณฑ์ยางขั้นต้น ชั้นกลาง อาทิ ยางแท่ง ยางเครฟ และยางคอมปาวด์ เพื่อยกระดับคุณภาพมาตรฐานที่สอดคล้องกับความต้องการของตลาด ตลอดจนอุตสาหกรรมปลายน้ำ เช่น อุตสาหกรรมการผลิตผลิตภัณฑ์ที่ใช้ในงานวิศวกรรม (แผ่นยางปูพื้น ยางรองหมอนรองรถไฟ และยางรองคอกสะพาน) และวัสดุทางการแพทย์ (วัสดุจัดฟัน ถังมือยาง ถังยางอนามัย และสายน้ำเกลือ) ตลอดจนส่งเสริมการผลิตเฟอร์นิเจอร์ไม้ยางที่มีดีไซน์ที่ทันสมัยและมีมูลค่าสูง

(๒) ปาล์มน้ำมัน ส่งเสริมการค้าเงินธุรกิจปาล์มน้ำมันของกลุ่มสหกรณ์และกลุ่มเกษตรกร ส่งเสริมการจัดตั้งอุตสาหกรรมโอเลโอเคมีคอลขั้นต้นและขั้นปลายแปรรูปปาล์มน้ำมันครบวงจรเพื่อรองรับผลผลิตที่มีแนวโน้มเพิ่มขึ้นในอนาคต

(๓) มะพร้าว การพัฒนาและสนับสนุนการปลูกมะพร้าวพันธุ์ดี โดยขยายพื้นที่ปลูกมะพร้าวพันธุ์ดี ทั้งมะพร้าวน้ำหอม และมะพร้าวผลแก่ เพื่อรองรับอุตสาหกรรมแปรรูปมะพร้าว อาทิ มะพร้าวน้ำหอมกระป๋อง น้ำกะทิสด และกะทิกระป๋อง จำหน่ายเพื่อการบริโภคในประเทศและส่งออก รวมทั้งส่งเสริมการทำน้ำมันมะพร้าวสกัดเย็น เพื่อใช้ในธุรกิจสปาและเครื่องสำอาง

(๔) ไม้ผล (ทุเรียน ลองกอง) ส่งเสริมการผลิตทุเรียนพันธุ์ดีในพื้นที่จังหวัดยะลา โดยเฉพาะพันธุ์หมอนทอง ชะนี และก้านยาว และส่งเสริมการปลูกทุเรียนพันธุ์พื้นเมืองที่มีรสชาติโดดเด่น และลองกองพันธุ์ดีในจังหวัดนราธิวาส ให้ผลผลิตมี

คุณภาพได้มาตรฐานการส่งออก โดยใช้เทคโนโลยีการผลิตตั้งแต่ระบบการปลูก การบำรุงรักษา การเก็บเกี่ยว ระบบการคัดแยกคุณภาพ (Food Processing Technology) พัฒนาบรรจุภัณฑ์ที่ได้มาตรฐาน มีระบบโลจิสติกส์ทั้ง Cool Chain และ Cold Chain ในการเก็บรักษาผลผลิต และการแปรรูปเพื่อเพิ่มมูลค่า รวมทั้งการพัฒนา Young Farmer ให้เป็น Smart Farmer ที่มีความสามารถในการบริหารจัดการฟาร์มและมีศักยภาพด้านการตลาดที่เป็นทั้งผู้ผลิตและผู้จำหน่ายโดยตรงและการรวมกลุ่มเป็นวิสาหกิจและ SMEs จำหน่ายผ่านระบบการตลาดออนไลน์ (E-Commerce) และส่งออกไปยังประเทศเพื่อนบ้าน

๑.๒) พัฒนาระบบตลาดกลางสินค้าเกษตร (ยางพารา ปาล์มน้ำมัน) ให้สามารถเป็นแหล่งอ้างอิงราคาและศูนย์กลางการซื้อขายของเกษตรกรในพื้นที่ โดยพัฒนาระบบเทคโนโลยีสารสนเทศให้สามารถเชื่อมโยงแหล่งซื้อขายทั้งในและต่างประเทศ

๑.๓) ส่งเสริมให้เกษตรกรกรายย่อยปรับระบบการผลิตให้สามารถพึ่งพาตนเองได้ ส่งเสริมการทำเกษตรทฤษฎีใหม่ เกษตรผสมผสานโดยการปลูกพืชที่สอดคล้องกับศักยภาพของพื้นที่และความต้องการของตลาด ร่วมกับการปลูกพืชเศรษฐกิจหลักของภาค (ยางพาราและปาล์มน้ำมัน) และการปศุสัตว์ การสร้างเครือข่ายความร่วมมือด้านการผลิตและการตลาด เพื่อเพิ่มรายได้และลดความเสี่ยงจากความผันผวนด้านราคา รวมทั้งเสริมสร้างความรู้ในการวางแผนการผลิตและบริหารจัดการฟาร์มอย่างเป็นระบบเพื่อพัฒนาไปสู่การเป็นเกษตรกรมืออาชีพ (Smart Farmer) และยกระดับเกษตรกรรายย่อยไปสู่ผู้ประกอบการธุรกิจเกษตรมืออาชีพ (Smart Entrepreneur)

๒) ยกระดับอุตสาหกรรมประมง การเพาะเลี้ยงกุ้งและสัตว์น้ำชายฝั่งเพื่อการส่งออกและเป็นมิตรต่อสิ่งแวดล้อม ในพื้นที่จังหวัดปัตตานี และนราธิวาส โดยพัฒนาเพื่อยกระดับศูนย์วิจัยและเพาะเลี้ยงสัตว์น้ำให้เป็นศูนย์กระจายพันธุ์สัตว์น้ำที่มีคุณภาพ ส่งเสริมให้มีการพัฒนาระบบมาตรฐานการจัดการฟาร์ม (Good Agriculture Practice : GAP และ Code of Conduct : CoC) รวมทั้งกระบวนการผลิตเพื่อเพิ่มประสิทธิภาพ มีสุขอนามัยที่ได้มาตรฐานและเป็นไปตามกฎและกติกาสากลตลอดจนการพัฒนาระบบตลาด รวมทั้งส่งเสริมการแปรรูปผลิตภัณฑ์อาหารทะเลที่หลากหลายและได้มาตรฐานสามารถสร้างมูลค่าเพิ่มทางการตลาดและเป็นแหล่งรายได้ที่สำคัญให้กับภาคใต้ได้อย่างยั่งยืน ส่งเสริมผลิตภัณฑ์ที่ตอบสนองต่อตลาดเฉพาะ (Niche Market)

๓) ส่งเสริมการเลี้ยงปศุสัตว์ เพื่อเพิ่มความมั่นคงด้านอาหาร สร้างอาชีพและเพิ่มรายได้ในจังหวัดยะลา ปัตตานี นราธิวาส โดยการวิจัยพัฒนาปรับปรุงพันธุ์เพื่อเพิ่มปริมาณสัตว์ที่มีพันธุกรรมดี และกระจายสัตว์พันธุ์ดีไปยังเกษตรกร การส่งเสริมและขยายการเลี้ยงไก่เบตง ไก่เนื้อ และแพะ ให้เพียงพอต่อการบริโภคในพื้นที่ สนับสนุนโรงฆ่าและที่ได้มาตรฐาน ถูกหลักสุขอนามัย และส่งเสริมการแปรรูปผลิตภัณฑ์เพื่อสร้างมูลค่าเพิ่ม อาทิ นมแพะพาสเจอร์ไรส์ ไอศกรีม และเครื่องสำอาง รวมทั้งสนับสนุนการเลี้ยงปศุสัตว์ที่สอดคล้องกับวิถีชีวิตมุสลิมให้เป็นวัตุดิบสำหรับแปรรูปที่ได้มาตรฐานฮาลาลและมาตรฐานสากลเพื่อบริโภคในท้องถิ่นและส่งออก

๔) พัฒนาเกษตรกรรุ่นใหม่ (young Smart Farmer) รวมทั้งสนับสนุนกลุ่ม สถาบันเกษตรกรในพื้นที่ให้เป็นผู้บริหารจัดการธุรกิจการเกษตรอย่างครบวงจร (Smart Farming) โดยใช้เทคโนโลยีสารสนเทศที่ทันสมัยในการจัดทำฐานข้อมูลเพื่อการวางแผนการผลิตและการตลาด ตลอดจนองค์ความรู้และเครือข่าย หน่วยงานวิจัยและพัฒนานวัตกรรมที่เกี่ยวข้อง เพื่อให้สามารถบริหารจัดการความเสี่ยงได้อย่างมีประสิทธิภาพและลดปัญหาข้อจำกัดในการเข้าถึงแหล่งทุน

๕) ส่งเสริมการใช้ประโยชน์จากเทคโนโลยีชีวภาพ (Applications of Biotechnology)

โดยการส่งเสริมการนำผลการวิจัยด้านเทคโนโลยีชีวภาพเพื่อเพิ่มประสิทธิภาพการผลิต การแปรรูป และการเก็บรักษา อาทิ การใช้เทคโนโลยีชีวภาพในการผลิตภาคเกษตร การใช้เทคโนโลยีชีวภาพในอุตสาหกรรมแปรรูปอาหารและการใช้เทคโนโลยีชีวภาพเพื่อรักษาคุณภาพสินค้า รวมทั้งการสร้างผลิตภัณฑ์รูปแบบใหม่ที่หลากหลาย

๖) ส่งเสริมการสร้างตราสินค้า (Brand) ผลผลิตทางการเกษตร โดยเฉพาะสินค้าที่ใช้วัตถุดิบทางการเกษตรที่เป็นอัตลักษณ์ประจำถิ่นในการประกอบอาหาร อาทิ ไก่เบตง และปลาภูเขาเพื่อเพิ่มมูลค่าและรองรับการท่องเที่ยวเชิงอาหาร รวมทั้งส่งเสริมตลาดสินค้าที่เป็นอัตลักษณ์

๗) พัฒนาพื้นที่อำเภอหนองจิกต่อเนื่องอำเภอเมืองปัตตานี ให้เป็นเขตอุตสาหกรรมเกษตรแปรรูปปาล์ม น้ำมัน ยางพารา มะพร้าว และอุตสาหกรรมแปรรูปประมงที่เป็นมิตรกับสิ่งแวดล้อม โดยการพัฒนาโครงสร้างพื้นฐาน ระบบสาธารณูปโภคและสาธารณูปการในพื้นที่นิคมอุตสาหกรรมหนองจิกและนิคมอุตสาหกรรมบานา ส่งเสริมการทำประมงและการแปรรูปที่เป็นมิตรกับสิ่งแวดล้อม รวมทั้งสนับสนุนผู้ประกอบการให้มาลงทุนในพื้นที่โดยการให้สิทธิพิเศษ มาตรการทางการเงินและการคลัง

๘) พัฒนาระบบโครงข่ายน้ำเพื่อป้องกันความเสียหายพื้นที่เศรษฐกิจ และสร้างความมั่นคงด้านทรัพยากรน้ำ โดยการพัฒนาปรับปรุงประสิทธิภาพระบบกักเก็บน้ำและระบบกระจายน้ำ การปรับปรุงแหล่งน้ำตามธรรมชาติให้มีความสะอาดสำหรับใช้ในการเกษตร การอุปโภคและบริโภค รวมทั้งส่งเสริมการมีส่วนร่วมในการบริหารจัดการน้ำทุกภาคส่วน

๙) สนับสนุนการปรับปรุงท่าเทียบเรือปัตตานีให้มีมาตรฐาน สามารถรองรับการขนส่งสินค้า Feeder ไปยังท่าเรือของมาเลเซียและอินโดนีเซียได้ ปรับปรุงร่องน้ำเพื่อรองรับเรือขนาดใหญ่สำหรับท่าเรือปัตตานีและท่าเรือจังหวัดนราธิวาส การก่อสร้างคันกันคลื่น พัฒนาระบบการให้บริการด้านการขนส่งทางเรือและระบบโลจิสติกส์ที่ได้มาตรฐาน และส่งเสริมการใช้ท่าเรือในเชิงพาณิชย์ รวมทั้งการบริหารจัดการท่าเรือแบบมีส่วนร่วม

ยุทธศาสตร์ที่ ๒ พัฒนาเมืองสุโขทัย-ลพบุรี และเมืองเบตง ให้เป็นเมืองการค้าและเมืองท่องเที่ยวชายแดน

แนวทางการพัฒนา

๑) พัฒนาสิ่งอำนวยความสะดวกบริเวณด้านชายแดนให้เพียงพอและได้มาตรฐาน รวมทั้งพื้นที่เศรษฐกิจบริเวณชายแดน โดยพัฒนาโครงสร้างพื้นฐานเชื่อมโยงเข้าสู่ด่านให้มีมาตรฐาน การใช้เทคโนโลยีสมัยใหม่ในการอำนวยความสะดวกด้านการค้าและการขนส่งระหว่างประเทศ จัดระเบียบการใช้พื้นที่บริเวณด้านชายแดน ชุมชนและพื้นที่หลังด่านให้เหมาะสม อาทิ โครงการก่อสร้างสะพานข้ามแม่น้ำโก-ลกบริเวณด้านชายแดนสุโขทัย-ลพบุรี และด่านชายแดนตากใบ และเร่งรัดการก่อสร้างด่านชายแดนบูเกะตา รวมทั้งการจัดหาที่ดินเพื่อรองรับการขยายด่านในอนาคต

๒) พัฒนาโครงข่ายคมนาคมให้มีความเชื่อมโยงและมีมาตรฐานทั้งทางบก และทางอากาศ อาทิ

๒.๑) ทางบก พัฒนาโครงข่ายถนนสายหลักและสายรองให้มีมาตรฐาน และมีความปลอดภัย สามารถเชื่อมโยงและอำนวยความสะดวกในการเดินทางและการขนส่งสินค้าได้ทุกระบบ อาทิ สายนราธิวาส-สุโขทัย-ลพบุรี สายเมืองยะลา-เบตง พัฒนาและสร้างความร่วมมือในการเชื่อมโยงการเดินทาง การขนส่งสินค้าและการท่องเที่ยวจากสถานีรถไฟสุโขทัย-ลพบุรี เชื่อมต่อไปยังประเทศมาเลเซียและวางระบบการกำกับดูแลการขนส่งให้มีมาตรฐานความปลอดภัย

๒.๒) ทางอากาศ ปรับปรุงท่าอากาศยานนราธิวาส เร่งรัดการก่อสร้างสนามบินเบตง

๓) **พัฒนาแหล่งท่องเที่ยวทางธรรมชาติและวัฒนธรรม** โดยปรับปรุงภูมิทัศน์ สิ่งอำนวยความสะดวก และบริการที่เพียงพอและได้มาตรฐาน มีความปลอดภัย และส่งเสริมกิจกรรม และรูปแบบการท่องเที่ยวที่หลากหลายและสอดคล้องกับศักยภาพของพื้นที่ อาทิ ท่องเที่ยวทาง วัฒนธรรมการท่องเที่ยวเชิงอาหาร เชิงเกษตร และการท่องเที่ยวชุมชน สนับสนุนการมีส่วนร่วมของ ประชาชนในการบริการ เช่น ที่พัก (ecolodge) และมัคคุเทศก์ เป็นต้น การนำเทคโนโลยีสารสนเทศ มาใช้เพื่อสนับสนุนการท่องเที่ยว และการสร้างเครือข่ายบริหารจัดการและเชื่อมโยงเส้นทางการ ท่องเที่ยวทั้งภายในและภายนอกภาค(เบตง-ป็นัง)

๔) **พัฒนาและส่งเสริมธุรกิจต่อเนื่องการท่องเที่ยวในเมืองท่องเที่ยวชายแดน** อาทิ การบำบัดรักษาทางการแพทย์ด้วยสมุนไพรและน้ำพุร้อน (ยะลา) โดยพัฒนาและยกระดับมาตรฐาน การให้บริการสู่สากลที่คำนึงถึงความสะดวก สบายงาม และมาตรฐานสุขอนามัย บริการด้านการศึกษา และศูนย์ดูแลผู้ป่วยและผู้สูงอายุ (Nursing Home Care) **รวมทั้งส่งเสริมการพัฒนาเมืองท่องเที่ยว ชายแดน (เบตง) เมืองการค้าชายแดน (สุโหงโกลก)** โดยพัฒนาระบบคมนาคมขนส่งเชื่อมโยงเข้าสู่ แหล่งท่องเที่ยว ปรับปรุงโครงสร้างพื้นฐานและสิ่งอำนวยความสะดวกให้เพียงพอและได้มาตรฐาน อาทิ ไฟฟ้าที่เพียงพอโครงข่ายอินเทอร์เน็ตความเร็วสูงเพื่อเพิ่มช่องทางการตลาด สนับสนุนเครื่องมือ และอุปกรณ์สนับสนุนความปลอดภัยนักท่องเที่ยว สนับสนุนการพัฒนาธุรกิจบริการท่องเที่ยวตลอด ห่วงโซ่คุณค่า รวมทั้งการพัฒนาบุคลากรด้านการท่องเที่ยวและผู้ประกอบการธุรกิจบริการท่องเที่ยว

๕) **พัฒนาและส่งเสริมธุรกิจการค้าชายแดน** โดยการจัดทำที่ดินรองรับการพัฒนาการค้า ชายแดน และการจัดตั้งตลาดกลางสินค้าเกษตรเมืองชายแดน และกำหนดมาตรการส่งเสริมการลงทุน ที่เหมาะสมให้กับผู้ประกอบการ

๖) **เร่งรัดการพัฒนาพื้นที่เขตเศรษฐกิจพิเศษนราธิวาส เพื่อรองรับการค้าการลงทุนทั้งใน และต่างประเทศ** โดยการพัฒนาโครงสร้างพื้นฐาน สาธารณูปโภค สาธารณูปการ รวมทั้งโครงข่าย คมนาคมขนส่งและโลจิสติกส์เชื่อมโยงทั้งระบบถนน ระบบราง รวมทั้งทางน้ำและทางอากาศ และ ระบบจัดการสิ่งแวดล้อมเพื่อสนับสนุนการลงทุน การให้สิทธิประโยชน์ทั้งด้านภาษีและมิใช่ภาษีใน ระดับเหมาะสมเพื่อจูงใจให้นักลงทุน การเพิ่มประสิทธิภาพการให้บริการของศูนย์บริหารแบบ เบ็ดเสร็จ กำหนดการใช้ประโยชน์พื้นที่เพื่อรองรับกิจกรรมเป้าหมายและกิจกรรมที่เกี่ยวข้อง รวมทั้ง สนับสนุนและยกระดับการพัฒนากิจกรรมทางเศรษฐกิจที่เป็นมิตรต่อสิ่งแวดล้อมและสอดคล้องกับ ศักยภาพของพื้นที่

ยุทธศาสตร์ที่ ๓ เสริมสร้างความเข้มแข็งให้กับชุมชน

แนวทางการพัฒนา

๑) **พัฒนาและสนับสนุนทักษะฝีมือแรงงาน** ทั้งในระบบและนอกระบบการศึกษาให้ สอดคล้องกับความต้องการของตลาดทั้งในพื้นที่และต่างประเทศ รองรับการพัฒนาเขตอุตสาหกรรม เกษตรแปรรูป เมืองการค้าและเมืองท่องเที่ยวชายแดน สนับสนุนผู้ประกอบการจ้างงานสำหรับผู้ที่ ได้รับการพัฒนาทักษะแรงงานในพื้นที่ และสนับสนุนแรงงานที่มีทักษะเป็นผู้ประกอบการรุ่นใหม่

๒) **พัฒนาและยกระดับคุณภาพการศึกษา** โดยสนับสนุนการศึกษาเพื่อการประกอบอาชีพ โดยสร้างโอกาสในการเรียนระดับอาชีวศึกษาที่มีการพัฒนาทักษะการทำงานพร้อมการประกอบอาชีพ และสนับสนุนการเข้าถึงการศึกษาที่มีคุณภาพในทุกกระดับ ปรับปรุงสถานศึกษาและจัดหาสิ่งอำนวยความสะดวกในการเรียนการสอนที่ทันสมัยและเพียงพอ พัฒนาครูผู้สอนให้มีความรู้ความสามารถและ ทักษะตรงตามวิชาที่สอน รวมทั้งการพัฒนาหลักสูตรการศึกษาที่สามารถนำมาใช้ในการประกอบอาชีพ

และพัฒนาสื่อการเรียนการสอนที่ทันสมัยและใช้เทคโนโลยีทางการศึกษา (เช่น อุปกรณ์คอมพิวเตอร์ E-book บทเรียนออนไลน์ (E-learning) ห้องเรียนเสมือนจริง (visual classroom) และสื่อหลายมิติ เป็นต้น) เพื่อยกระดับการศึกษา ขยายโอกาสในการเข้าถึงแหล่งเรียนรู้ทั้งในและนอกห้องเรียนในชุมชน

๓) ส่งเสริมการพัฒนาสุขภาพของประชาชนทุกวัย โดยการสร้างความรู้ความเข้าใจในการป้องกันและเฝ้าระวังการเกิดโรค การให้ความรู้ในการดูแลสุขภาพของสตรีตั้งครรภ์และทักษะการเลี้ยงดูทารก เพื่อป้องกันและลดอัตราการตายของมารดาและทารกหลังการคลอดในพื้นที่ เพิ่มประสิทธิภาพการให้บริการของสถานพยาบาลในชุมชน พัฒนาระบบบริการปฐมภูมิให้มีคุณภาพและเชื่อมโยงถึงชุมชนและครัวเรือน พัฒนาระบบการแพทย์ฉุกเฉินและระบบส่งต่อผู้ป่วยที่มีประสิทธิภาพ การสนับสนุนกิจกรรมสุขภาพให้กับเด็กและเยาวชนในสถานศึกษา และสร้างเครือข่ายภาคประชาชนในการเฝ้าระวัง ป้องกัน และควบคุมโรค

๔) ส่งเสริมเศรษฐกิจชุมชนให้มีความเข้มแข็ง ส่งเสริมการรวมกลุ่มวิสาหกิจชุมชนเพื่อพัฒนาผลิตภัณฑ์ชุมชน อาทิ เครื่องแต่งกายมุสลิม สินค้า OTOP โดยใช้ภูมิปัญญาและกลไกประชารัฐ ในการสนับสนุนความรู้ในออกแบบผลิตภัณฑ์ การผลิต และการจัดการตลาด รวมทั้งสร้างเอกลักษณ์ของสินค้า ส่งเสริมการใช้เทคโนโลยีในการเพิ่มช่องทางการตลาด และสนับสนุนการตลาดผ่านระบบอิเล็กทรอนิกส์ (e-commerce)

๕) สร้างความเข้มแข็งของสังคมพหุวัฒนธรรม โดยสร้างความเข้าใจและการยอมรับในการอยู่ร่วมกันของสังคมพหุวัฒนธรรมเพื่อการอยู่ร่วมกันอย่างสันติสุข และรักษาอัตลักษณ์ วัฒนธรรมที่หลากหลาย สนับสนุนกิจกรรมการแลกเปลี่ยนวัฒนธรรม สร้างเครือข่ายความเข้มแข็งและการมีส่วนร่วมของชุมชนในการดูแลรักษาความปลอดภัยของชุมชนและท้องถิ่น

แผนพัฒนากลุ่มจังหวัดภาคใต้ชายแดน พ.ศ. ๒๕๖๑ – ๒๕๖๕ (ฉบับทบทวน)

๑. เป้าหมายการพัฒนา

“เกษตรก้าวหน้า การค้าชายแดน การท่องเที่ยวเชื่อมโยงสู่อาเซียน บนพื้นฐานความเข้มแข็งของชุมชน”

๒. จุดยืนในการพัฒนา (Positioning)

๑. สร้างมูลค่าเพิ่มสินค้าด้านเกษตร
๒. ส่งเสริมการค้าและการลงทุน ในเขตพื้นที่เศรษฐกิจ เมืองชายแดนเมืองต้นแบบ
๓. ส่งเสริมการท่องเที่ยวเชิงธรรมชาติและวัฒนธรรม
๔. ชุมชนเข้มแข็งบนพื้นฐานสังคมพหุวัฒนธรรม

๓. ยุทธศาสตร์การพัฒนา (Development Strategies) ประกอบด้วย

ยุทธศาสตร์ที่ ๑ : พัฒนาศักยภาพการผลิตภาคเกษตร อุตสาหกรรมเกษตรแปรรูป และการตลาด
มีกลยุทธ์ตามลำดับความสำคัญ ดังนี้

๑. เพิ่มประสิทธิภาพการผลิตทางการเกษตร (ยางพารา ปาล์มน้ำมัน มะพร้าว ข้าว ไม้ผล ประมง และปศุสัตว์) โดยใช้องค์ความรู้ เทคโนโลยี นวัตกรรม และการบริหารจัดการ
๒. พัฒนาศักยภาพ เกษตรกร กลุ่มเครือข่าย สถาบันเกษตรกร ผู้ประกอบการ ให้ดำเนินการในลักษณะการรวมกลุ่มหรือเกษตรแปลงใหญ่ เพื่อลดต้นทุน สร้างมูลค่าและเพิ่มอำนาจการต่อรอง
๓. ส่งเสริมอุตสาหกรรมต่อเนื่องภาคเกษตรโดยสนับสนุนเทคโนโลยีขั้นสูง ให้เกิดผลิตภัณฑ์ใหม่ๆ และมีมูลค่าเพิ่ม
๔. ส่งเสริมการวิจัยและพัฒนาการใช้เทคโนโลยีสมัยใหม่ เพื่อเพิ่มมูลค่าผลิตภัณฑ์สินค้าด้านเกษตร
๕. ส่งเสริมช่องทางการตลาด และการสร้างตราสินค้า (Brand) ผลผลิตทางการเกษตรที่เป็นอัตลักษณ์ เพื่อเพิ่มมูลค่า

ยุทธศาสตร์ที่ ๒ : ส่งเสริมการค้า การลงทุน ในพื้นที่เศรษฐกิจที่สำคัญ มีกลยุทธ์ตามลำดับความสำคัญ ดังนี้

๑. ปรับปรุงและพัฒนาโครงข่ายคมนาคม ระบบโลจิสติกส์ การบริหารจัดการน้ำ ระบบป้องกันอุทกภัย เพื่อรองรับการค้าการลงทุน
๒. พัฒนาโครงสร้างพื้นฐาน และสิ่งอำนวยความสะดวก บริเวณด่านพรมแดนและเมืองชายแดน เมืองเศรษฐกิจที่สำคัญ เขตพัฒนาเศรษฐกิจพิเศษ เขตอุตสาหกรรม เขตพัฒนาพิเศษเฉพาะกิจ เพื่อรองรับการขยายตัวทางเศรษฐกิจ
๓. ส่งเสริมและสนับสนุนปัจจัยการผลิต พัฒนาสินค้าและบริการ เพื่อสร้างมูลค่า และเพิ่มขีดความสามารถในการแข่งขันของผู้ประกอบการ
๔. ส่งเสริมอุตสาหกรรมต่อเนื่องทุกสาขาการผลิตให้มีความเข้มแข็ง เพื่อสร้างมูลค่าเพิ่ม
๕. พัฒนาและยกระดับทักษะฝีมือ เพื่อสร้างงาน สร้างรายได้แก่ประชาชนในพื้นที่
๖. อนุรักษ์และฟื้นฟูทรัพยากรธรรมชาติและสิ่งแวดล้อมเพื่อสนับสนุนการพัฒนา

ยุทธศาสตร์ที่ ๓ : ส่งเสริมและพัฒนากการท่องเที่ยวเชิงธรรมชาติ วัฒนธรรม และเมืองท่องเที่ยวชายแดน มีกลยุทธ์ตามลำดับความสำคัญดังนี้

๑. พัฒนาแหล่งท่องเที่ยวที่มีศักยภาพ และจัดทาส่งอำนวยความสะดวกในแหล่งท่องเที่ยวและบริการให้ได้มาตรฐาน สร้างความเชื่อมั่นแก่นักท่องเที่ยว

๒. ส่งเสริมกิจกรรมด้านการท่องเที่ยวเชิงธรรมชาติและวัฒนธรรม อาทิเช่น การท่องเที่ยวเชิงวัฒนธรรม เชิงอาหาร เชิงเกษตร เชิงสุขภาพ และการท่องเที่ยวชุมชน เป็นต้น
๓. พัฒนาสินค้าและบริการที่เป็นอัตลักษณ์ของกลุ่มจังหวัดให้ผ่านการรับรองมาตรฐาน
๔. ส่งเสริมการตลาดและประชาสัมพันธ์ที่ทันสมัย เพื่อสร้างแรงจูงใจให้เกิดการท่องเที่ยวในกลุ่มจังหวัดเพิ่มขึ้น

แผนพัฒนาจังหวัดยะลา พ.ศ. ๒๕๖๑-๒๕๖๕ ฉบับทบทวน

๑. วิสัยทัศน์ : คุณภาพชีวิตมั่นคง เกษตรมั่งคั่ง ท่องเที่ยวยั่งยืน

๒. พันธกิจ

(๑) ส่งเสริมให้ประชาชนมีความมั่นคงปลอดภัยในชีวิตและทรัพย์สินตลอดจนมีความเข้าใจที่ดีต่อภาครัฐ

(๒) เสริมสร้างการพัฒนาเศรษฐกิจฐานรากตามแนวทางปรัชญาเศรษฐกิจพอเพียง เพื่อให้ประชาชนมีอาชีพและรายได้ที่มั่นคง

(๓) เสริมสร้างการอำนวยความสะดวกและส่งเสริมคุณธรรมของสังคม ตลอดจนการพัฒนาคุณภาพชีวิตประชาชนด้านสุขภาพ และสร้างภูมิคุ้มกันทางสังคม

(๔) ส่งเสริมและสนับสนุนการพัฒนาชุมชนและองค์กรปกครองส่วนท้องถิ่นให้มีความเข้มแข็ง

(๕) ประสาน สนับสนุน เสริมสร้างความร่วมมือในการบริหารงานจังหวัดแบบบูรณาการ

๓. ตัวชี้วัดความสำเร็จตามเป้าหมายการพัฒนาจังหวัดยะลา

สังคมเมืองยะลาที่มีความมั่นคง ประชาชนมีความสุข ประสบความสำเร็จในการยกระดับศักยภาพ ในหลากหลายมิติเพื่อการพัฒนาเศรษฐกิจอย่างต่อเนื่อง ประชาชนทุกช่วงวัยได้รับการพัฒนาให้เป็นคนดี คนเก่ง และมีคุณภาพ ชุมชนเข้าถึงและได้รับการเสริมสร้างโอกาส เป็นสังคมที่มีความเสมอภาค เติบโตบนคุณภาพชีวิต ที่เป็นมิตรกับสิ่งแวดล้อม จังหวัดยะลาเป็นต้นแบบที่ดีของประเทศ ที่มีภาครัฐของประชาชนเพื่อประชาชน และประโยชน์ส่วนรวม

๔. ประเด็นยุทธศาสตร์การพัฒนาจังหวัด จำนวน ๔ ประเด็นยุทธศาสตร์ ดังนี้

ประเด็นการพัฒนาที่ ๑ การเสริมสร้างความเข้มแข็งของระบบการบริหารจัดการการเกษตรและอุตสาหกรรมต่อเนื่อง จากภาคการเกษตรที่แข่งขันได้

วัตถุประสงค์: สินค้าเกษตรของจังหวัดมีคุณภาพและได้มาตรฐาน เกษตรกรและผู้ประกอบการ ภาคเกษตร มีรายได้เพิ่มขึ้น

แนวทางการพัฒนา :

๑. ยกระดับมาตรฐานการผลิตด้านการเกษตรปลอดภัย/เกษตรอัตลักษณ์พื้นถิ่น เพื่อ สร้างมูลค่าเพิ่ม

๒. ส่งเสริมและพัฒนาศักยภาพการรวมกลุ่มของเกษตรกรให้สามารถพึ่งตนเองและ พัฒนาสู่ความเป็นสถาบันเกษตรกรที่เข้มแข็งอย่างยั่งยืน

๓. เสริมสร้างความมั่นคงทางอาหารด้วยเกษตรอัจฉริยะบนหลักปรัชญาของเศรษฐกิจพอเพียง

๔. พัฒนาโครงข่ายการคมนาคมและโครงสร้างพื้นฐาน เพื่อรองรับการเกษตร ท่องเที่ยว และอุตสาหกรรม

๕. ส่งเสริมการใช้พลังงานทดแทนที่เป็นมิตรต่อสิ่งแวดล้อม

๖. ส่งเสริมเกษตรแปรรูปให้สอดคล้องกับความต้องการของตลาดทั้งในและ ต่างประเทศและ พัฒนาผู้ประกอบการส่งออกให้มีประสิทธิภาพ

๗. สร้างเสริมผู้ประกอบการอัจฉริยะและโอกาสเข้าถึงตลาดดิจิทัล

ประเด็นการพัฒนาที่ ๒ การเสริมสร้างความเข้มแข็งของอุตสาหกรรมการท่องเที่ยวเชิงนิเวศ

วัฒนธรรม และท่องเที่ยวชายแดน

วัตถุประสงค์ : รายได้จากการท่องเที่ยวเพิ่มขึ้น การท่องเที่ยวเชิงธรรมชาติและวัฒนธรรม ได้มาตรฐานและยั่งยืนกลยุทธ์ :

แนวทางการพัฒนา :

- พัฒนาโครงสร้างพื้นฐานและสิ่งอำนวยความสะดวกแหล่งท่องเที่ยวเชิงธรรมชาติและวัฒนธรรม
- สร้างความหลากหลาย และส่งเสริมกิจกรรมด้านการท่องเที่ยว
- ส่งเสริมและพัฒนาผลิตภัณฑ์ท้องถิ่นเชิงสร้างสรรค์ เพิ่มมูลค่า เพื่อรองรับการ ท่องเที่ยวเชิงสร้างสรรค์และวัฒนธรรม
- พัฒนาการบริหารจัดการด้านการท่องเที่ยวเชิงธรรมชาติและวัฒนธรรม
- พัฒนาศักยภาพอำเภอเบตงให้สามารถพึ่งพาตนเองอย่างยั่งยืน และเป็นพื้นที่ เศรษฐกิจ/ท่องเที่ยวชายแดน เชื่อมโยงภูมิภาค

ประเด็นการพัฒนาที่ ๓ การพัฒนาคุณภาพชีวิต และศักยภาพของประชาชน ตามปรัชญาของเศรษฐกิจพอเพียง

วัตถุประสงค์ : ประชาชนมีคุณภาพชีวิตที่ดีในเมืองน่าอยู่ การศึกษามีคุณภาพ อาชีพมั่นคง สุขภาพดี กลุ่มผู้ได้รับผลกระทบจากสถานการณ์ความไม่สงบ ผู้สูงอายุ ผู้พิการและผู้ด้อยโอกาสมีศักยภาพและสามารถพึ่งพาตนเองได้

แนวทางการพัฒนา :

- พัฒนาระบบเมืองที่เอื้อต่อการสร้างชีวิตและสังคมที่มีคุณภาพและปลอดภัยเพื่อให้ เป็นเมืองน่าอยู่อย่างยั่งยืน
- พัฒนาระบบการเรียนรู้ให้เอื้อต่อการพัฒนาทักษะ และสร้างความเป็นธรรมในการ เข้าถึงการศึกษา สำหรับศตวรรษที่ ๒๑
- ส่งเสริมการมีสุขภาวะที่ดีของประชาชนทุกกลุ่มวัย
- สร้างหลักประกันทางสังคมเพื่อพัฒนาคุณภาพชีวิตผู้ได้รับผลกระทบจากเหตุการณ์ ความไม่สงบ ผู้สูงอายุ ผู้ด้อยโอกาสและผู้พิการ
- ส่งเสริมและพัฒนาคุณภาพชีวิตแรงงานทั้งในและนอกระบบให้สามารถพึ่งตนเอง อย่างมั่นคง และยั่งยืน
- ส่งเสริมการมีส่วนร่วมในการอนุรักษ์เฝ้าระวังและฟื้นฟูทรัพยากรธรรมชาติและสิ่งแวดล้อม
- ส่งเสริมพัฒนาและขยายผลโครงการอันเนื่องมาจากพระราชดำริ เพื่อให้ชุมชน พึ่งตนเองอย่างยั่งยืน

ประเด็นการพัฒนาที่ ๔ การระดมภาคีทุกภาคส่วนร่วมเสริมสร้างยะลาสันติสุข ที่ยั่งยืน

วัตถุประสงค์ : สังคมมีความปรองดอง สมานฉันท์ หมู่บ้าน ชุมชนมีส่วนร่วมสร้างความปลอดภัยในชีวิตและทรัพย์สิน ตามแนวทางประชารัฐอย่างยั่งยืน

แนวทางการพัฒนา :

- ส่งเสริมประชาชนให้เข้ามามีส่วนร่วมในการเสริมสร้างความปลอดภัยและสันติสุข หมู่บ้าน ชุมชน
- เพิ่มประสิทธิภาพในการป้องกันและปราบปรามปัญหาอาชญากรรม

๓. พัฒนาระบบการบริหารจัดการสาธารณสุข เพื่อลดความสูญเสียและเสียหายจากภัยธรรมชาติ

๔. พัฒนาและปรับวิถีปฏิบัติราชการให้ทันสมัย มีประสิทธิภาพ มีความยืดหยุ่น เหมาะสมกับบริบท ในพื้นที่และสถานการณ์

๕. การเสริมสร้างพลังทางสังคมบนฐานทุนทางสังคมและวัฒนธรรม

๖. ปรับปรุงการอำนวยความสะดวกให้มีความยุติธรรมและมีประสิทธิภาพและเป็นไปอย่างเสมอภาค

๗. สร้างความเชื่อมั่นด้านความปลอดภัยในชีวิตและทรัพย์สิน

๑.๔ ยุทธศาสตร์การพัฒนาขององค์กรปกครองส่วนท้องถิ่นในเขตจังหวัดยะลา

วิสัยทัศน์

“คุณภาพชีวิตมั่นคง สังคมยั่งยืน บนพื้นฐานความพอเพียง ยะลาสันติสุข”

คำอธิบายวิสัยทัศน์

จากผลการประชุมร่วมระหว่าง คณะกรรมการประสานแผนพัฒนาท้องถิ่นระดับจังหวัด คณะกรรมการพัฒนาองค์การบริหารส่วนจังหวัดยะลา คณะกรรมการสนับสนุนการจัดทำแผนพัฒนาองค์การบริหารส่วนจังหวัด ยะลา ประชาคมท้องถิ่นระดับจังหวัด เมื่อวันที่ ๘ เมษายน ๒๕๖๔ ณ ห้องประชุมกังสดาล โรงแรมยะลาแกรนด์ พาเลซ อำเภอเมืองยะลา จังหวัดยะลา ได้กำหนดยุทธศาสตร์การพัฒนาขององค์กรปกครองส่วนท้องถิ่นในเขตจังหวัดยะลา (พ.ศ. ๒๕๖๖ –๒๕๗๐) ที่สอดคล้องกับแผนพัฒนาจังหวัด /กลุ่มจังหวัด และยุทธศาสตร์การพัฒนา ระดับชาติ โดยมุ่งเน้นในเรื่องการดูแลคุณภาพชีวิตของประชาชน ด้านเศรษฐกิจเพื่อให้เกิดความมั่นคง และสังคมมีความยั่งยืน นำยะลาไปสู่เมืองที่น่าอยู่ เป็นเมืองแห่งสันติสุข ประชาชนและชุมชนมีความเข้มแข็งอยู่ด้วยกันด้วย ความรัก ความสามัคคีภายใต้ความหลากหลายของวัฒนธรรมและอัตลักษณ์ของพื้นที่องค์กรปกครองส่วนท้องถิ่น

ประเด็นยุทธศาสตร์ :

ยุทธศาสตร์ที่ ๑ ยุทธศาสตร์การส่งเสริมด้านคุณภาพชีวิต

๑. เป้าประสงค์

การศึกษามีคุณภาพ ประชาชนมีคุณภาพชีวิตที่ดี

ตัวชี้วัดระดับเป้าประสงค์ : ร้อยละความพึงพอใจของประชาชนต่อผลการดำเนินงานด้านคุณภาพชีวิตขององค์กรปกครองส่วนท้องถิ่นในเขตจังหวัดยะลา

๒. กลยุทธ์และตัวชี้วัดระดับกลยุทธ์

กลยุทธ์	ตัวชี้วัดระดับกลยุทธ์
กลยุทธ์ที่ ๑ ปรับปรุงและพัฒนาหลักสูตรและการจัดการเรียนการสอนให้สอดคล้องกับประเทศกลุ่มอาเซียน	ร้อยละความพึงพอใจของประชาชนต่อผลการดำเนินงานในการพัฒนาและปรับปรุงหลักสูตรและการจัดการเรียนการสอนให้สอดคล้องกับประเทศกลุ่มอาเซียน
กลยุทธ์ที่ ๒ พัฒนาระบบการจัดการเรียนการสอนทั้งในระบบ นอกระบบและตามอัธยาศัย ให้ได้มาตรฐานในทุกๆระดับชั้น	ร้อยละความพึงพอใจของประชาชนต่อผลการดำเนินงานในการพัฒนาระบบการจัดการเรียนการสอนทั้งในระบบนอกระบบและตามอัธยาศัย ให้ได้มาตรฐานในทุกๆระดับชั้น
กลยุทธ์ที่ ๓ ส่งเสริมและพัฒนาศักยภาพของผู้บริหารครูและบุคลากรทางการศึกษา	ร้อยละความพึงพอใจของผู้เข้าร่วมโครงการต่อผลการดำเนินงานในการส่งเสริมและพัฒนาศักยภาพของ

กลยุทธ์	ตัวชี้วัดระดับกลยุทธ์
	ผู้บริหารครูและบุคลากรทางการศึกษา
กลยุทธ์ที่ ๔ พัฒนาระบบเทคโนโลยีทางการศึกษา และสื่อนวัตกรรมทางการศึกษา	ร้อยละความพึงพอใจของบุคลากรทางการศึกษาและนักเรียนในการพัฒนาระบบเทคโนโลยีทางการศึกษา และสื่อนวัตกรรมทางการศึกษา
กลยุทธ์ที่ ๕ พัฒนาทักษะการใช้ภาษาหลักของอาเซียนแก่บุคลากรทุกภาคส่วนประชาชน ผู้นำและองค์กรชุมชน	ร้อยละความพึงพอใจของผู้เข้าร่วมโครงการต่อผลการดำเนินงาน ในการพัฒนาทักษะการใช้ภาษาหลักของอาเซียนแก่บุคลากรทุกภาคส่วนประชาชน ผู้นำและองค์กรชุมชน
กลยุทธ์ที่ ๖ สนับสนุนและส่งเสริมด้านการกีฬา และนันทนาการ	ร้อยละความพึงพอใจของผู้เข้าร่วมโครงการต่อผลการดำเนินงาน ในการสนับสนุนและส่งเสริมด้านการกีฬา และนันทนาการ
กลยุทธ์ที่ ๗ ส่งเสริมด้านสาธารณสุขมูลฐานให้ครอบคลุมทุกด้าน	ร้อยละความพึงพอใจของประชาชนต่อผลการดำเนินงานในการส่งเสริมด้านสาธารณสุขมูลฐาน
กลยุทธ์ที่ ๘ วางแผนการจัดระบบเพื่อรองรับการเข้ามาของแรงงานและนักท่องเที่ยว	ร้อยละความพึงพอใจของประชาชนต่อผลการดำเนินงานในการจัดระบบเพื่อรองรับการเข้ามาของแรงงานและนักท่องเที่ยว
กลยุทธ์ที่ ๙ กำหนดมาตรการตรวจเยี่ยมแหล่งเสื่อมโทรมที่มีความเสี่ยงด้านสุขภาพและยาเสพติดอย่างจริงจัง	ร้อยละความพึงพอใจของประชาชนต่อผลการดำเนินงานในการกำหนดมาตรการตรวจเยี่ยมแหล่งเสื่อมโทรมที่มีความเสี่ยงด้านสุขภาพและยาเสพติด
กลยุทธ์ที่ ๑๐ พัฒนาขีดความสามารถของอาสาสมัครสาธารณสุขประจำหมู่บ้าน	ร้อยละความพึงพอใจของผู้เข้าร่วมโครงการต่อผลการดำเนินงานในการได้รับการพัฒนาขีดความสามารถที่เกี่ยวข้องกับการปฏิบัติงาน
กลยุทธ์ที่ ๑๑ พัฒนาเด็ก สตรี ผู้สูงอายุผู้พิการ และผู้ด้อยโอกาสอื่นๆ	ร้อยละความพึงพอใจของผู้เข้าร่วมโครงการต่อผลการดำเนินงานในการพัฒนาเด็ก สตรีผู้สูงอายุผู้พิการ และผู้ด้อยโอกาส

๓. หน่วยงานที่รับผิดชอบ

องค์กรปกครองส่วนท้องถิ่นในเขตจังหวัดยะลา

๔. หน่วยงานสนับสนุน

ส่วนราชการในจังหวัดยะลา

๕. ความเชื่อมโยง

ยุทธศาสตร์จังหวัด : ยุทธศาสตร์ที่ ๓ พัฒนาคุณภาพชีวิตและศักยภาพของประชาชน ตามหลักปรัชญาของเศรษฐกิจพอเพียง

ยุทธศาสตร์ที่ ๒ การส่งเสริมด้านโครงสร้างพื้นฐานและระบบคมนาคม

๑. เป้าประสงค์

ประชาชนได้รับความสะดวก มีความปลอดภัย ในการสัญจรไปมาและมีน้ำใช้เพียงพอต่อการอุปโภค บริโภคและการเกษตร

ตัวชี้วัดระดับเป้าประสงค์ : ร้อยละความพึงพอใจของประชาชนต่อผลการดำเนินงานด้านการส่งเสริม โครงสร้างพื้นฐานและระบบคมนาคมขององค์กรปกครองส่วนท้องถิ่นในเขต จังหวัดยะลา

๒. กลยุทธ์และตัวชี้วัดระดับกลยุทธ์

กลยุทธ์	ตัวชี้วัดระดับกลยุทธ์
กลยุทธ์ที่ ๑ สนับสนุนงบประมาณก่อสร้างและ ปรับปรุงระบบคมนาคมให้ได้มาตรฐาน	ร้อยละความพึงพอใจของประชาชนต่อผลการ ดำเนินงานในการก่อสร้างและปรับปรุงระบบคมนาคม
กลยุทธ์ที่ ๒ สนับสนุนให้มีการใช้พลังงานทางเลือก	ร้อยละความพึงพอใจของผู้เข้าร่วมโครงการต่อผล การดำเนินงานในการส่งเสริมการใช้พลังงาน ทางเลือก
กลยุทธ์ที่ ๓ ส่งเสริมสนับสนุนจัดให้มีศูนย์บริการ แบบเบ็ดเสร็จของด้านศุลกากร	ร้อยละความพึงพอใจของผู้รับบริการศูนย์บริการ แบบเบ็ดเสร็จของด้านศุลกากร
กลยุทธ์ที่ ๔ พัฒนาแหล่งน้ำเพื่อการอุปโภคบริโภค และการเกษตร	ร้อยละความพึงพอใจของประชาชนต่อผลการ ดำเนินงาน ในการพัฒนาแหล่งน้ำเพื่ออุปโภค บริโภค และการเกษตร

๓. หน่วยงานที่รับผิดชอบ

องค์กรปกครองส่วนท้องถิ่นในเขตจังหวัดยะลา

๔. หน่วยงานสนับสนุน

ส่วนราชการในจังหวัดยะลา

๕. ความเชื่อมโยง

ยุทธศาสตร์จังหวัด : ยุทธศาสตร์ที่ ๑ การส่งเสริมสร้างความเข้มแข็งของระบบบริหารจัดการ การเกษตร และอุตสาหกรรมต่อเนื่องจากภาคการเกษตรที่แข่งขันได้

ยุทธศาสตร์ที่ ๓ การส่งเสริมด้านการท่องเที่ยว การค้า และการลงทุน

๑. เป้าประสงค์

การบริหารจัดการแหล่งท่องเที่ยวมีระบบและมีคุณภาพ รายได้จากการท่องเที่ยวเพิ่มมากขึ้นเกษตรกร และผู้ประกอบการ มีศักยภาพด้านการค้าการลงทุนเพิ่มขึ้น

ตัวชี้วัดระดับเป้าประสงค์ : ร้อยละความพึงพอใจของประชาชนต่อผลการดำเนินงานการส่งเสริมด้าน ท่องเที่ยวและการค้าและการลงทุน ขององค์กรปกครองส่วนท้องถิ่นในเขต จังหวัดยะลา

๒. กลยุทธ์และตัวชี้วัดระดับกลยุทธ์

กลยุทธ์	ตัวชี้วัดระดับกลยุทธ์
กลยุทธ์ที่ ๑ พัฒนาการบริหารจัดการแหล่งท่องเที่ยว เดิมและพัฒนาแหล่งท่องเที่ยวใหม่ให้เป็นระบบและมี คุณภาพ	ร้อยละความพึงพอใจของประชาชนต่อการผลการ ดำเนินงานในการพัฒนาแหล่งท่องเที่ยวในพื้นที่

กลยุทธ์	ตัวชี้วัดระดับกลยุทธ์
กลยุทธ์ที่ ๒ พัฒนาผู้ประกอบการ บุคลากร และประชาชนเพื่อสนับสนุนการท่องเที่ยวทุกภาคส่วนด้านภาษาและการให้บริการ	ร้อยละความพึงพอใจของผู้เข้าร่วมโครงการต่อผลการดำเนินงานในการสนับสนุนด้านภาษาและการให้บริการ
กลยุทธ์ที่ ๓ จัดตั้งศูนย์บริการนักท่องเที่ยวที่ได้มาตรฐานสร้างระบบฐานการจัดเก็บภาษีและพัฒนาข้อมูลข่าวสาร ระบบสารสนเทศและการประชาสัมพันธ์แหล่งท่องเที่ยว	ร้อยละความพึงพอใจของประชาชนต่อผลการดำเนินงานในการจัดตั้งศูนย์บริการนักท่องเที่ยวและพัฒนาข้อมูลข่าวสาร ระบบสารสนเทศและการประชาสัมพันธ์แหล่งท่องเที่ยวองค์กรปกครองส่วนท้องถิ่น
กลยุทธ์ที่ ๔ พัฒนาและส่งเสริมแหล่งเงินทุนสำหรับเกษตรกร และผู้ประกอบการทั้งภาคอุตสาหกรรมและเกษตรกรรม	ร้อยละความพึงพอใจของประชาชนต่อผลการดำเนินงานในการสนับสนุนแหล่งเงินทุนสำหรับเกษตรกร และผู้ประกอบการทั้งภาคอุตสาหกรรมและเกษตรกรรม
กลยุทธ์ที่ ๕ พัฒนาระบบจดทะเบียนการค้าสร้างความรู้ความเข้าใจทางการค้าการลงทุนและกฎระเบียบพิธีศุลกากร	ร้อยละความพึงพอใจของประชาชนต่อผลการดำเนินงานในการพัฒนาระบบจดทะเบียนการค้าและการสร้างความรู้ความเข้าใจทางการค้าการลงทุนและกฎระเบียบพิธีศุลกากร
กลยุทธ์ที่ ๖ ส่งเสริมการจัดตั้งศูนย์จัดเก็บส่งและกระจายสินค้า	ร้อยละความพึงพอใจของประชาชนต่อผลการดำเนินงาน ในการจัดตั้งศูนย์จัดเก็บส่งและกระจายสินค้า
กลยุทธ์ที่ ๗ จัดทำผังเมืองรวมในการพัฒนาพื้นที่การค้าและการลงทุน	ร้อยละความพึงพอใจของประชาชนต่อผลการดำเนินงาน ในการจัดทำผังเมืองรวมในการพัฒนาพื้นที่การค้าและการลงทุน
กลยุทธ์ที่ ๘ ปรับปรุงระบบโปรแกรมแผนที่ภาษีและทะเบียนทรัพย์สิน	ร้อยละความพึงพอใจของประชาชนในการให้บริการเกี่ยวกับด้านการชำระภาษีของ อปท.
กลยุทธ์ที่ ๙ พัฒนาคุณภาพและมาตรฐานของผลิตภัณฑ์	ร้อยละความพึงพอใจของประชาชนที่เข้าร่วมโครงการในการพัฒนาคุณภาพ มาตรฐานผลิตภัณฑ์

๓. หน่วยงานที่รับผิดชอบ

องค์กรปกครองส่วนท้องถิ่นในเขตจังหวัดยะลา

๔. หน่วยงานสนับสนุน

ส่วนราชการในจังหวัดยะลา

๕. ความเชื่อมโยง

ยุทธศาสตร์จังหวัด : ยุทธศาสตร์ที่ ๑ การส่งเสริมสร้างความเข้มแข็งของระบบบริหารจัดการ การเกษตร และอุตสาหกรรมต่อเนื่องจากภาคการเกษตรที่แข่งขันได้

ยุทธศาสตร์ที่ ๒ การเสริมสร้างความเข้มแข็งของอุตสาหกรรมการท่องเที่ยวเชิงนิเวศ วัฒนธรรม และท่องเที่ยวชายแดน

ยุทธศาสตร์ที่ ๔ การส่งเสริมด้านสิ่งแวดล้อม

๑. เป้าประสงค์

ทรัพยากรธรรมชาติและสิ่งแวดล้อมคงอยู่อย่างยั่งยืน ประชาชนอยู่ในสภาพแวดล้อมที่ดี ประชาชนมีคุณภาพชีวิตที่ดีและมีจิตสำนึกในการอนุรักษ์ทรัพยากรธรรมชาติและสิ่งแวดล้อม

ตัวชี้วัดระดับเป้าประสงค์ : ร้อยละความพึงพอใจของประชาชนต่อผลการดำเนินงานการส่งเสริมด้านสิ่งแวดล้อม ขององค์กรปกครองส่วนท้องถิ่นในเขตจังหวัดยะลา

๒. กลยุทธ์และตัวชี้วัดระดับกลยุทธ์

กลยุทธ์	ตัวชี้วัดระดับกลยุทธ์
กลยุทธ์ที่ ๑ จัดระบบการจัดการขยะมูลฝอยและเน้นการคัดแยกขยะในระดับครัวเรือน	ร้อยละความพึงพอใจของประชาชนต่อการผลการดำเนินงานในการจัดระบบการคัดแยกขยะมูลฝอยในระดับครัวเรือน
กลยุทธ์ที่ ๒ วางระบบกำจัดน้ำเสียรวม ในเขตองค์กรปกครองส่วนท้องถิ่น	ร้อยละความพึงพอใจของประชาชนต่อการผลการดำเนินงานในการวางระบบกำจัดน้ำเสีย
กลยุทธ์ที่ ๓ ออกข้อบัญญัติและเทศบัญญัติด้านทรัพยากรธรรมชาติและสิ่งแวดล้อมรวมถึงการดูแลรักษาทรัพยากรต้นน้ำและบังคับใช้กฎหมายอย่างเข้มงวด	ร้อยละความพึงพอใจของประชาชนต่อการผลการดำเนินงาน ในการดูแลรักษาทรัพยากรต้นน้ำและบังคับใช้กฎหมาย
กลยุทธ์ที่ ๔ ส่งเสริมการมีส่วนร่วมของประชาชนด้านการอนุรักษ์ทรัพยากรธรรมชาติและสิ่งแวดล้อมของท้องถิ่น	ร้อยละความพึงพอใจของประชาชนต่อการผลการดำเนินงานในการส่งเสริมให้ประชาชนมีส่วนร่วมในการอนุรักษ์ทรัพยากรธรรมชาติและสิ่งแวดล้อมของท้องถิ่น

๓. หน่วยงานที่รับผิดชอบ

องค์กรปกครองส่วนท้องถิ่นในเขตจังหวัดยะลา

๔. หน่วยงานสนับสนุน

ส่วนราชการในจังหวัดยะลา

๕. ความเชื่อมโยง

ยุทธศาสตร์จังหวัด : ยุทธศาสตร์ที่ ๓ การพัฒนาคุณภาพชีวิต และศักยภาพของประชาชน ตามปรัชญาของเศรษฐกิจพอเพียง

ยุทธศาสตร์ที่ ๕ การส่งเสริมด้านศาสนา ศิลปะ วัฒนธรรม ขนบธรรมเนียม ภูมิปัญญาท้องถิ่น และอัตลักษณ์

๑. เป้าประสงค์

ศาสนา ศิลปะ วัฒนธรรม ขนบธรรมเนียมประเพณี ภูมิปัญญาท้องถิ่น และอัตลักษณ์ของท้องถิ่น คงอยู่อย่างยั่งยืน ประชาชนสามารถเรียนรู้อัตลักษณ์ของประเทศเพื่อนบ้าน

ตัวชี้วัดระดับเป้าประสงค์ : ร้อยละความพึงพอใจของประชาชนต่อผลการดำเนินงานการส่งเสริมส่งเสริมด้านศาสนา ศิลปะ วัฒนธรรม ขนบธรรมเนียม ภูมิปัญญาท้องถิ่นด้านอัตลักษณ์ท้องถิ่น ขององค์กรปกครองส่วนท้องถิ่นในเขตจังหวัดยะลา

๒. กลยุทธ์และตัวชี้วัดระดับกลยุทธ์

กลยุทธ์	ตัวชี้วัดระดับกลยุทธ์
กลยุทธ์ที่ ๑ ส่งเสริมสนับสนุนการอนุรักษ์ด้าน	ร้อยละความพึงพอใจของประชาชนต่อการ

กลยุทธ์	ตัวชี้วัดระดับกลยุทธ์
ศาสนา ศิลปวัฒนธรรม ขนบธรรมเนียม ประเพณี ภูมิปัญญาท้องถิ่นและอัตลักษณ์ของท้องถิ่น	ดำเนินงานในการด้านศาสนา ศิลปวัฒนธรรม ขนบธรรมเนียม ประเพณี ภูมิปัญญาท้องถิ่น
กลยุทธ์ที่ ๒ ส่งเสริมและสนับสนุนสถาบันการศึกษา เป็นหน่วยงานหลักในการถ่ายทอดอัตลักษณ์ของ ชุมชนอัตลักษณ์อาเซียนและเผยแพร่วัฒนธรรม จารีตประเพณีของประเทศเพื่อนบ้าน	ส่งเสริมและสนับสนุนสถาบันการศึกษาในการ ถ่ายทอดอัตลักษณ์ของชุมชนอัตลักษณ์อาเซียน และเผยแพร่วัฒนธรรม จารีตประเพณีของประเทศ เพื่อนบ้าน
กลยุทธ์ที่ ๓ ส่งเสริมและสนับสนุนการรวมกลุ่มของ ประชาชนที่มีวิถีชีวิตที่แสดงถึงอัตลักษณ์ วัฒนธรรม และขนบธรรมเนียมประเพณีของท้องถิ่น	ร้อยละความพึงพอใจของประชาชนต่อผลการ ดำเนินงาน ในการส่งเสริมและสนับสนุนการ รวมกลุ่มของประชาชนที่มีวิถีชีวิตที่แสดงถึง อัตลักษณ์วัฒนธรรมและขนบธรรมเนียมประเพณี ของท้องถิ่น
กลยุทธ์ที่ ๔ จัดให้มีพิพิธภัณฑ์พื้นบ้านหรือหอจดหมายเหตุหอสมุดท้องถิ่นเพื่อเผยแพร่อัตลักษณ์ ประวัติศาสตร์และอัตลักษณ์ของท้องถิ่นในรูปแบบ ต่างๆ	ร้อยละความพึงพอใจของประชาชนต่อผลการ ดำเนินงานในการจัดให้มีพิพิธภัณฑ์พื้นบ้านหรือ หอจดหมายเหตุหอสมุดท้องถิ่นเพื่อเผยแพร่ ประวัติศาสตร์และอัตลักษณ์ของท้องถิ่น
กลยุทธ์ที่ ๕ ส่งเสริมการแลกเปลี่ยนวัฒนธรรมและ อัตลักษณ์ระหว่างไทยและประเทศสมาชิกอาเซียน	ร้อยละความพึงพอใจของประชาชนต่อผลการ ดำเนินงานในการส่งเสริมการแลกเปลี่ยนวัฒนธรรม และอัตลักษณ์ระหว่างไทยและประเทศสมาชิก อาเซียน

๓. หน่วยงานที่รับผิดชอบ

องค์กรปกครองส่วนท้องถิ่นในเขตจังหวัดยะลา

๔. หน่วยงานสนับสนุน

ส่วนราชการในจังหวัดยะลา

๕. ความเชื่อมโยง

ยุทธศาสตร์จังหวัด : ยุทธศาสตร์ที่ ๔ การระดมภาคีทุกภาคส่วนร่วมเสริมสร้างยะลาสันติสุข

๒. ยุทธศาสตร์ขององค์กรปกครองส่วนท้องถิ่น

๒.๑ วิสัยทัศน์

“เมืองธารโตน่าอยู่ คงคู่วัฒนธรรม ก้าวล้ำสาธารณูปโภค คุณภาพชีวิตยั่งยืน”

๒.๒ ยุทธศาสตร์

๑. ยุทธศาสตร์การพัฒนาด้านคมนาคมและสาธารณูปโภค
๒. ยุทธศาสตร์การพัฒนาเศรษฐกิจและพัฒนาคุณภาพชีวิต
๓. ยุทธศาสตร์การจัดระเบียบชุมชน สังคม และรักษาความสงบเรียบร้อย
๔. ยุทธศาสตร์การพัฒนาด้านการบริหารและการปกครอง
๕. ยุทธศาสตร์การพัฒนาด้านศิลปะ ศาสนา วัฒนธรรม จารีตประเพณี และภูมิปัญญาท้องถิ่น
๖. ยุทธศาสตร์การพัฒนาด้านการบริหารจัดการและอนุรักษ์ทรัพยากรธรรมชาติและสิ่งแวดล้อม

๒.๓ เป้าประสงค์

๑. เพื่อพัฒนาด้านคมนาคมและสาธารณูปโภค

๒. เพื่อพัฒนาเศรษฐกิจและพัฒนาคุณภาพชีวิต
๓. เพื่อการจัดระเบียบชุมชน สังคม และรักษาความสงบเรียบร้อย
๔. เพื่อพัฒนาด้านการบริหารและการปกครอง
๕. เพื่อพัฒนาด้านศิลปะ ศาสนาวัฒนธรรม จารีตประเพณี และภูมิปัญญาท้องถิ่น
๖. เพื่อพัฒนาด้านการบริหารจัดการและอนุรักษ์ทรัพยากรธรรมชาติและสิ่งแวดล้อม

๒.๔ ตัวชี้วัด

๑. กรณีโครงการโครงสร้างพื้นฐาน วัดคุณภาพงานจากการที่คณะกรรมการตรวจรับงานจ้างตรวจรับงานโดยจะต้องได้คุณภาพงานที่ดี ไม่มีปัญหาและข้อท้วงติง

๒. กรณีโครงการด้านอื่นๆ วัดจากการบรรลุวัตถุประสงค์ที่กำหนดไว้ในโครงการทุกประการ

๒.๕ ค่าเป้าหมาย

ยุทธศาสตร์	เป้าหมาย
๑. ยุทธศาสตร์การพัฒนาด้านคมนาคมและสาธารณูปโภค	<p>๑. ก่อสร้าง ปรับปรุง บำรุงรักษา ซ่อมแซม โครงสร้างพื้นฐานต่างๆในพื้นที่ เช่น ถนน ท่อระบายน้ำ สะพาน ท่อเหลี่ยม ฯลฯ</p> <p>๒. จัดบริการสาธารณูปโภคด้านแหล่งน้ำ ไฟฟ้า เช่น ก่อสร้างปรับปรุงระบบประปา ขุดลอกแหล่งน้ำ เจาะบ่อบาดาล ก่อสร้างฝาย ขยายเขตไฟฟ้า ฯลฯ</p>

ยุทธศาสตร์	เป้าหมาย
	<p>๓. จัดบริการสาธารณูปการด้านการจัดผังเมือง และควบคุมอาคารให้เป็นระเบียบ เช่น ก่อสร้าง อาคาร ลานกีฬา ปรับปรุงซ่อมแซมตลาด ปรับปรุงภูมิทัศน์ ฯลฯ</p> <p>๔. จัดทำป้ายสัญญาณจราจร เช่น ทำป้าย สัญญาณจราจร ติดตั้งกระจกโค้ง ไฟกะพริบ และสนับสนุนอุปกรณ์ให้สถานีตำรวจ ฯลฯ</p>
๒. ยุทธศาสตร์การพัฒนาเศรษฐกิจและพัฒนาคุณภาพชีวิต	<p>๑. ส่งเสริมการพัฒนาอาชีพของประชาชนและองค์กรในชุมชน เช่น ส่งเสริมสนับสนุนกลุ่มอาชีพ สนับสนุนพันธ์พืช พันธุ์สัตว์ ปุ๋ย ฯลฯ</p> <p>๒. ส่งเสริมสวัสดิการและพัฒนาคุณภาพชีวิตเด็ก สตรี คนชรา และผู้ด้อยโอกาส เช่น การสงเคราะห์เบี้ยยังชีพ ส่งเสริมสนับสนุนชมรม ผู้สูงอายุ ส่งเสริมกลุ่มอาชีพ การให้ความรู้กลุ่มสตรี ส่งเสริมคุณธรรม จริยธรรม ฯลฯ</p> <p>๓. ส่งเสริมกีฬาและจัดให้มีสถานที่พักผ่อนหย่อนใจ เช่น ก่อสร้าง ซ่อมแซมสนามกีฬา</p>

	<p>สวนสาธารณะ สนับสนุนและอุปกรณ์กีฬาให้ประจำหมู่บ้านและหน่วยงานต่าง ๆ ฯลฯ</p> <p>๔. ส่งเสริมการศึกษาในระบบและนอกระบบ เช่น จัดหาสื่อการเรียนการสอน วัสดุการศึกษา ให้กับโรงเรียน ศูนย์พัฒนาเด็กเล็ก สนับสนุนกิจกรรมโรงเรียน ศูนย์พัฒนาเด็กเล็ก ตาดีกา และสนับสนุนกิจกรรมวันเด็ก ส่งเสริมภาษาแก่เด็กและเยาวชน ฯลฯ</p> <p>๕. ส่งเสริมด้านสาธารณสุข เช่น การรักษา ป้องกัน และควบคุมโรคติดต่อ แก้ปัญหาเด็กขาดสารอาหาร การพัฒนาศัลยกรรม อสม. การส่งเสริมการออกกำลังกาย การบำบัด รักษาและฟื้นฟูผู้ติดยาเสพติด ฯลฯ</p> <p>๖. สนับสนุนให้ความช่วยเหลือผู้มีรายได้น้อย เช่น ก่อสร้าง และซ่อมแซมที่อยู่อาศัย จัดหาที่ทำกิน ฯลฯ</p>
--	--

ยุทธศาสตร์	เป้าหมาย
<p>๓. ยุทธศาสตร์การจัดระเบียบชุมชน สังคม และรักษาความสงบเรียบร้อย</p>	<p>๑. ส่งเสริมการมีส่วนร่วมของประชาชนในการพัฒนาท้องถิ่น เช่น การจัดประชาคม การส่งเสริมความรู้ การเมือง การปกครอง ฯลฯ</p> <p>๒. ส่งเสริมการป้องกันและบรรเทาสาธารณภัย เช่น การช่วยเหลือ พี่นฟู ผู้ประสบภัย การป้องกันและแก้ไขปัญหาน้ำท่วมพื้นที่ ฯลฯ</p> <p>๓. ส่งเสริมการรักษาความสงบเรียบร้อยและความปลอดภัยในชีวิตและทรัพย์สิน เช่น สนับสนุนและมีส่วนร่วมในการรักษาความสงบเรียบร้อยของฝ่ายปกครอง และเจ้าหน้าที่ของรัฐอื่น ๆ ฯลฯ</p> <p>๔. ส่งเสริมการป้องกันและแก้ไขปัญหายาเสพติด เช่น ส่งเสริมการแข่งขันกีฬา อบรมให้ความรู้พิษภัยของยาเสพติด และให้การอุดหนุนหน่วยงานอื่นในการให้ความรู้ยาเสพติด ฯลฯ</p>
<p>๔. ยุทธศาสตร์การพัฒนาด้านการบริหารและการปกครอง</p>	<p>๑. ส่งเสริมการพัฒนาบุคลากร เช่น ส่งเสริมการเข้ารับการอบรม การศึกษาดูงาน เพื่อพัฒนาตนเอง ฯลฯ</p> <p>๒. ส่งเสริมการบริหารจัดการและการพัฒนา</p>

	<p>องค์กรให้มีประสิทธิภาพ เช่น การจัดซื้อวัสดุ อุปกรณ์ และครุภัณฑ์ การปรับปรุง ซ่อมแซม และบำรุงรักษาทรัพย์สิน การส่งเสริมการจัดเก็บรายได้ ฯลฯ</p> <p>๓. ส่งเสริมการให้ค่าตอบแทน เงินเดือน ให้กับบุคลากร เช่น ส่งเสริมการให้ค่าตอบแทนผู้บริหาร สมาชิก พนักงาน ฯลฯ</p> <p>๔. ส่งเสริมการรับรู้ข้อมูลข่าวสารและการประชาสัมพันธ์ เช่น ติดตั้งเสียงตามสาย บอร์ดประชาสัมพันธ์ อินเทอร์เน็ต ประจำหมู่บ้าน และการบริการประชาชนนอกสถานที่ ฯลฯ</p>
<p>๕. ยุทธศาสตร์การพัฒนาด้านศิลปะ ศาสนาวัฒนธรรม จารีตประเพณี และภูมิปัญญาท้องถิ่น</p>	<p>๑. ส่งเสริมอนุรักษ์ วัฒนธรรม ประเพณีทางศาสนา และภูมิปัญญาท้องถิ่น เช่น งานวันฮารีรายอเดือนบวช งานวันฮารีรายอเดือนฮัจญ์ งานประเพณีเดือนรอมฎอน งานวันลอยกระทง งานวันกตัญญู งานวันออกพรรษา เข้าพรรษา งานวันสารทไทย ฯลฯ</p> <p>๒. ส่งเสริม สนับสนุน วัสดุ อุปกรณ์ และครุภัณฑ์ ให้กับสถานประกอบศาสนกิจ ฯลฯ</p>

ยุทธศาสตร์	เป้าหมาย
<p>๖. ยุทธศาสตร์การพัฒนาด้านการบริหารจัดการและอนุรักษ์ทรัพยากรธรรมชาติและสิ่งแวดล้อม</p>	<p>๑. คุ้มครอง ดูแลรักษาทรัพยากรธรรมชาติและสิ่งแวดล้อม เช่น การรณรงค์สร้างจิตสำนึก การอบรมให้ความรู้ การปรับปรุงพื้นที่อนุรักษ์ธรรมชาติ ฯลฯ</p> <p>๒. การดูแลรักษาที่สาธารณประโยชน์ เช่น การป้องกันการบุกรุกที่สาธารณประโยชน์ การป้องกันการรुकล้ำล้ำคลองสาธารณะ ฯลฯ</p>

๒.๖ กลยุทธ์

๑. ยุทธศาสตร์การพัฒนาด้านคมนาคมและสาธารณูปโภค

๑.๑ กลยุทธ์การพัฒนาด้านโครงสร้างพื้นฐาน

๒. ยุทธศาสตร์การพัฒนาเศรษฐกิจและพัฒนาคุณภาพชีวิต

๒.๑ กลยุทธ์การพัฒนาด้านสังคมและส่งเสริมคุณภาพชีวิต

๒.๒ กลยุทธ์การพัฒนาด้านการศึกษาในระบบและนอกระบบ

๓. ยุทธศาสตร์การจัดระเบียบชุมชน สังคม และรักษาความสงบเรียบร้อย

๓.๑ กลยุทธ์การพัฒนาด้านการจัดระเบียบชุมชน สังคม และรักษาความสงบเรียบร้อย

๔. ยุทธศาสตร์การพัฒนาด้านการบริหารและการปกครอง

๔.๑ กลยุทธ์การพัฒนาด้านการบริหารและการปกครอง

๕. ยุทธศาสตร์การพัฒนาด้านศิลปะ ศาสนาวัฒนธรรม จารีตประเพณี และภูมิปัญญาท้องถิ่น

๕.๑ กลยุทธ์การพัฒนาด้านการพัฒนาด้านศิลปะ ศาสนาวัฒนธรรม จารีตประเพณี และภูมิปัญญาท้องถิ่น

๖. ยุทธศาสตร์การพัฒนาด้านการบริหารจัดการและอนุรักษ์ทรัพยากรธรรมชาติและ

สิ่งแวดล้อม

๖.๑ กลยุทธ์การพัฒนาด้านการบริหารจัดการและอนุรักษ์ทรัพยากรธรรมชาติและ

สิ่งแวดล้อม

๒.๗ จุดยืนทางยุทธศาสตร์

การจัดทำแผนพัฒนาท้องถิ่นขององค์การบริหารส่วนตำบลธารโต เป็นการดำเนินการภายใต้สถานการณ์และความเสี่ยงซึ่งอาจเกิดขึ้นจากการเปลี่ยนแปลงในจังหวัดและภายในประเทศ โดยเฉพาะความเคลื่อนไหวทางการเมืองในระดับประเทศ ที่มีผลกระทบต่อเศรษฐกิจ พลังงาน และการเปลี่ยนแปลงของสภาพภูมิอากาศ ที่เป็นไปอย่างรวดเร็วและส่งผลกระทบต่อท้องถิ่น ดังนั้น ทิศทางการบริหารจัดการท้องถิ่น จึงมุ่งเน้นภายใต้หลักเศรษฐกิจพอเพียงเพื่อรองรับการเปลี่ยนแปลงดังกล่าว จึงเป็นการใช้จุดแข็งและศักยภาพที่มีอยู่ให้เป็นประโยชน์ต่อการพัฒนาท้องถิ่น เพื่อสร้างความเข้มแข็งอย่างยั่งยืน โดยให้ความสำคัญกับการพัฒนาโครงสร้างพื้นฐานและระบบสาธารณูปโภค การพัฒนาด้านการศึกษา เศรษฐกิจภายในท้องถิ่น เพื่อเป็นรากฐานในการพัฒนาเสริมสร้างความเข้มแข็งของกลุ่มอาชีพ ภาคการเกษตร ในขณะที่เดียวกันจำเป็นต้องเตรียมตัวในการเชื่อมโยงกับระบบเศรษฐกิจในระดับจังหวัด ภูมิภาคและระดับประเทศ การเตรียมความพร้อมก้าวสู่ประชาคมอาเซียนใน การเตรียมความพร้อมด้านโครงสร้างพื้นฐานระบบคมนาคมขนส่งที่ต้องก้าวไปพร้อมยกระดับคุณภาพคน การเสริมสร้างองค์ความรู้ การพัฒนาเทคโนโลยีนวัตกรรมและความคิดสร้างสรรค์ ให้เป็นพลังขับเคลื่อนการพัฒนาเศรษฐกิจและสังคมของท้องถิ่น

โดย คยัตถ์หลักการ “เป็นองค์การบริหารส่วนตำบล ที่ส่งเสริมและพัฒนาอาชีพอย่างยั่งยืน ภายใต้หลักปรัชญาเศรษฐกิจพอเพียง” โดยประยุกต์ใช้แนวคิดดังกล่าวและสร้างความมั่นใจว่าการพัฒนาจะเป็นไปในแนวทางที่ยั่งยืนและสร้างความสุขให้กับคนในท้องถิ่น ทุกภาคส่วน ต้องพิจารณาการเปลี่ยนแปลงทั้งภายในและภายนอกท้องถิ่นอย่างรอบคอบ และวางจุดยืนในการพัฒนาระยะยาว และควรคำนึงถึงยุทธศาสตร์การพัฒนากลุ่มจังหวัดภาคใต้ชายแดน ที่ควรมุ่งเน้นการคุ้มครองความปลอดภัย การอำนวยความสะดวกเพื่อเสริมสร้างความเชื่อมั่นในอำนาจรัฐ และสร้างภูมิคุ้มกันกับกลุ่มเสี่ยงโดยเฉพาะการเยียวยาผู้ที่ได้รับผลกระทบ การเสริมสร้างความมั่นคงด้านอาชีพและรายได้แก่ผู้ที่มีรายได้น้อย ตลอดจนให้ความร่วมมือสนับสนุน ส่งเสริมการดำเนินการตามแผนการทำงานของศูนย์อำนวยการบริหารจังหวัดชายแดนภาคใต้และของกองอำนวยการรักษาความมั่นคงภายในภาค ๔ ส่วนหน้า และการมีส่วนร่วมของประชาชนในการดำเนินการของภาครัฐ การสวัสดิการสังคมการพัฒนาการศึกษา วัฒนธรรม และอัตลักษณ์ของท้องถิ่น

กรอบและแนวคิดการพัฒนาองค์การบริหารส่วนตำบลธารโต จึงเป็นการดำเนินการเพื่อให้บรรลุวิสัยทัศน์การพัฒนาของท้องถิ่น โดยใช้หลักปรัชญาเศรษฐกิจพอเพียงนำทาง และคำนึงถึงบริบทการเปลี่ยนแปลงที่จะเป็นทั้งโอกาสและข้อจำกัดแนวทางการพัฒนาท้องถิ่นในอนาคต ดังนี้

ส่งเสริมและพัฒนาอย่างยั่งยืน

การพัฒนาและปรับปรุงโครงสร้างพื้นฐาน ไม่ว่าจะเป็นเส้นทางคมนาคม ประปา ไฟฟ้า และสาธารณูปการสิ่งแวดล้อม และการผังเมือง คือการเตรียมความพร้อม พัฒนาพืชผลทางการเกษตร และการท่องเที่ยวเชิงเกษตรและวัฒนธรรม เนื่องจากในพื้นที่มีความเป็นอัตลักษณ์ เป็นพื้นที่เกษตร ที่มีศักยภาพสิ่งแวดล้อมที่อุดมสมบูรณ์

การส่งเสริมกลุ่มอาชีพต่างๆในตำบล เนื่องจากในท้องถิ่นอุดมสมบูรณ์ไปด้วยวัตถุดิบ ซึ่งหากมีการพัฒนา ส่งเสริมอย่างต่อเนื่องก็จะเป็นการสร้างรายได้ที่เพิ่มขึ้นในท้องถิ่นได้

การส่งเสริมการพัฒนาคน ตั้งแต่เกิดจนตาย ในทุกเพศทุกวัย การส่งเสริมการดูแลสุขภาพทั้งสุขภาพกายและสุขภาพใจ ปัญญา ประชาชนและผู้ด้อยโอกาสทางสังคมให้ได้รับสวัสดิการจากองค์การบริหารส่วนตำบลและภาครัฐอย่างทันทีและทั่วถึงเป็นธรรม ส่งเสริมประเพณีวัฒนธรรม และอัตลักษณ์ของท้องถิ่นให้กับคนรุ่นใหม่ต่อไป

การเตรียมความพร้อมการเข้าสู่ประชาคมอาเซียน ทั้งในด้านการพัฒนาโครงสร้างพื้นฐานและคมนาคม ที่สะดวกต่อการเดินทางและขนส่งสินค้าพืชผลทางการเกษตร การพัฒนาเศรษฐกิจในระดับชุมชน การจัดการทรัพยากรธรรมชาติและสิ่งแวดล้อม โดยเน้นการบริหารจัดการทรัพยากรธรรมชาติโดยการมีส่วนร่วมของประชาชน รวมทั้งต้องมีการควบคุมมาตรฐานการดูแลรักษาฟื้นฟูทรัพยากรธรรมชาติและสิ่งแวดล้อม การพัฒนาคุณภาพชีวิต เตรียมรับมือผลกระทบจากปัญหาสังคมและสาธารณสุขที่อาจเกิดขึ้นจากการเคลื่อนย้าย แรงงานและนักท่องเที่ยวโดยเสรี อาทิ โรคระบาด ความขัดแย้งทางสังคมและเชื้อชาติ การเฝ้าระวังปัญหาอาชญากรรม ยาเสพติด การค้ามนุษย์ จะต้องการสวัสดิการทางสังคมสำหรับเด็กกลุ่มเสี่ยง และกลุ่มผู้ด้อยโอกาสอย่างมีคุณภาพและทั่วถึง การจัดการศึกษาเน้นการพัฒนามาตรฐานด้านการศึกษา ส่งเสริมการเรียนรู้ภาษาอังกฤษและภาษาเพื่อนบ้านในภูมิภาคอาเซียน พัฒนาและสนับสนุนครูผู้สอนและนำเทคโนโลยีมาใช้ประกอบการเรียนการสอน

น้อมรับหลักปรัชญาเศรษฐกิจพอเพียง

ประเทศไทยน้อมรับปรัชญาเศรษฐกิจพอเพียงไปประยุกต์ใช้ในภาคีการพัฒนากระจายไปทุกภาคส่วน การใช้หลักปรัชญานำทางในการขับเคลื่อนนโยบายของผู้บริหารและกระแสนโยบายตามหลักธรรมาภิบาล เน้นการนำเกษตรทฤษฎีใหม่ตามแนวพระราชดำริไปประยุกต์ใช้เพื่อเพิ่มรายได้และลดรายจ่ายของครัวเรือน เน้นการมีส่วนร่วมของชุมชน การพึ่งตนเอง พัฒนานวัตกรรมและคุณภาพชีวิตผ่านกระบวนการจัดทำแผนชุมชน สร้างแผนชุมชนที่มีคุณภาพ เป็นชุมชนที่เข้มแข็ง ส่งเสริมให้ประชาชนรู้จักแลเข้าใจหลักปรัชญาเศรษฐกิจพอเพียง สร้างกระแสการประชาสัมพันธ์ในสื่อรูปแบบต่างๆ เพื่อสร้างความเข้าใจหลักความพอประมาณ การมีภูมิคุ้มกัน และเงื่อนไขมีความรู้ การมีคุณธรรม และความมีเหตุผลในการดำเนินชีวิต

จากเหตุผลดังกล่าวข้างต้น และศักยภาพขององค์การบริหารส่วนตำบลธารโต ตลอดจนจนความต้องการของผู้มีส่วนได้ส่วนเสีย (Stakeholder) ที่เกี่ยวข้อง ในด้านการท่องเที่ยวสู่ประชาคมอาเซียน ภาคประชาชน ส่วนราชการ/องค์กรภาครัฐ หน่วยงานเอกชน กลุ่มองค์กรต่างๆ จึงกำหนด จุดยืนทางยุทธศาสตร์ (Positioning) ขององค์การบริหารส่วนตำบลธารโต คือ “เป็นองค์การบริหารส่วนตำบลที่ส่งเสริมและพัฒนาอย่างยั่งยืน”

๓. การวิเคราะห์เพื่อการพัฒนา

ผลการวิเคราะห์ศักยภาพเพื่อประเมินการพัฒนาในปัจจุบันและโอกาสการพัฒนาในอนาคตขององค์การบริหารส่วนตำบลธารโต ด้วยเทคนิค SWOT ANALYSIS เพื่อให้ทราบถึงสภาพการพัฒนาขององค์การบริหารส่วนตำบลธารโต และโอกาสการพัฒนาในอนาคต จึงได้มีการวิเคราะห์ ศักยภาพด้วยเทคนิค SWOT ANALYSIS เป็นการประเมินโดยวิเคราะห์ จุดแข็ง จุดอ่อนของพื้นที่ตำบลธารโต รวมถึงข้อจำกัดหรืออุปสรรคต่าง ๆ ที่จะมีผลกระทบต่อการพัฒนา ตลอดจนโอกาสจากภายนอก ที่เอื้ออำนวยในการพัฒนาเพื่อนำข้อมูลทั้งหมดไปวางแผนพัฒนาต่อไป ดังต่อไปนี้

๓.๑ การวิเคราะห์กรอบการจัดทำยุทธศาสตร์ขององค์กรปกครองส่วนท้องถิ่น

จุดแข็ง (Strength)	จุดอ่อน (Weakness)	โอกาส (Opportunity)	ข้อจำกัด/อุปสรรค (Threat)
๑. พื้นที่ของตำบลมีระบบการคมนาคมที่น่าพอใจเนื่องจากมีถนนตัดผ่านทุกสาย สะดวกแก่การสัญจรไป-มา	๑. ถนนเป็นพื้นที่ลาดชันในช่วงฤดูฝน ทำให้ถนนลื่น ยากแก่การสัญจรไป-มา และบางช่วงเป็นถนนลูกรังและถนนดินเดิม	๑. ถนนบางสายที่คาบเกี่ยวหลายตำบลสามารถขอรับการสนับสนุนดำเนินการจาก อบจ. ซึ่งเป็นหน่วยงานที่มีศักยภาพมากกว่าได้	๑. งบประมาณการดำเนินการมีจำนวนจำกัดและไม่เพียงพอต่อการก่อสร้างให้ทั่วถึงได้
๒. พื้นที่การเกษตรมีความอุดมสมบูรณ์ทำให้มี	๒. ประชาชนยังขาดความรู้ ทักษะในอาชีพ	๒. สามารถส่งเสริมให้มีการสร้างงาน สร้าง	๒. ตำบลยังขาดวิทยากรที่มีความรู้ความเข้าใจใน

<p>ผลผลิตทางการเกษตร เป็นหลัก เช่น ยางพารา ผลไม้</p> <p>๓. ประชาชนในพื้นที่นับถือศาสนาอิสลามมีความเคร่งครัดในหลักการศาสนา</p> <p>๔. ตำบลธารโตเป็นจุดศูนย์รวม ที่มีหน่วยงานราชการตั้งอยู่ สะดวกแก่การติดต่อราชการ</p>	<p>และมาตรฐานฝีมือยังใช้วิธีการเกษตรแบบดั้งเดิม</p> <p>๓. เกิดความไม่สงบภายในพื้นที่จึงไม่ค่อยมีความปลอดภัยในชีวิตและทรัพย์สิน ส่งผลให้ประชาชนได้รับผลกระทบจากเหตุการณ์ความไม่สงบด้วย</p> <p>๔. หน่วยงานราชการบางหน่วยงานขาดการประสานงานและความร่วมมือในการพัฒนาท้องถิ่น</p>	<p>อาชีพใหม่ๆ ให้เกิดขึ้นในตำบลได้</p> <p>๓. มีหน่วยงานหลายหน่วยให้การสนับสนุนในการจัดระเบียบชุมชน/สังคมและรักษาความสงบเรียบร้อย</p> <p>๔. หน่วยงานของรัฐควรร่วมมือกันในการพัฒนาบูรณาการ และใช้งบประมาณ</p>	<p>สาขาอาชีพอย่างแท้จริง</p> <p>๓. เหตุการณ์ที่เกิดขึ้นทางรัฐบาลยังไม่สามารถสร้างความเชื่อมั่นให้ชาวบ้านในพื้นที่</p> <p>๔. ขาดการประสานงานที่ดีระหว่างหน่วยงานของรัฐ</p>
--	--	---	---

จุดแข็ง (Strength)	จุดอ่อน (Weakness)	โอกาส (Opportunity)	ข้อจำกัด/อุปสรรค (Threat)
<p>๕. ประชาชนในตำบลมีความรู้ความสามารถในด้านการบริหารและการเมือง การปกครององค์กรค่อนข้างดี โดยเฉพาะผู้นำจะมีความกระตือรือร้นในการพัฒนาตำบล</p>	<p>๕. ประชาชนขาดการมีส่วนร่วมในการบริหารจัดการของ อบต.</p>	<p>๕. นโยบายของรัฐบาลค่อนข้างเด่นชัดในเรื่องการบริหารงานแบบบูรณาการ</p>	<p>๕. การประชาสัมพันธ์ในการดำเนินงานของ อบต. ให้กับชาวบ้านยังไม่ทั่วถึง</p>
<p>๖. พื้นที่ส่วนใหญ่เป็นภูเขาและมีหน้าผา ถ้ำ ถ้ำธาร ป่าไม้ มีทรัพยากรธรรมชาติที่สมบูรณ์</p>	<p>๖. ขาดการส่งเสริมให้เป็นแหล่งท่องเที่ยวอย่างจริงจังและต่อเนื่อง</p>	<p>๖. ตำบลมีความเป็นชนบทที่ยังมีความสมบูรณ์ทางธรรมชาติทำให้สามารถอนุรักษ์สภาพแวดล้อมให้คงอยู่ได้และสามารถพัฒนาเป็นแหล่งท่องเที่ยวในเชิงอนุรักษ์ธรรมชาติได้</p>	<p>๖. พื้นที่ของตำบลส่วนใหญ่เป็นที่ลาดชันทำให้ช่วงฤดูฝนถนนลื่นและฝนตกทำให้เกิดกร่อนผิวถนนเสียหาย</p>
<p>๗. สถานศึกษาของรัฐในตำบลมีรองรับทุกระดับชั้น</p>	<p>๗. ประชาชนส่วนใหญ่มีการศึกษาอยู่ในระดับต่ำกว่าเกณฑ์ที่รัฐบาลกำหนด และไม่เข้าใจไม่เห็นความจำเป็นในการเรียนรู้</p>	<p>๗. รัฐบาลเห็นความสำคัญของการศึกษา โดยการขยายโอกาสให้เรียนฟรี ๑๒ ปี</p>	<p>๗. ชาวบ้านส่วนใหญ่ยังไม่เห็นความสำคัญของการศึกษา และยังไม่คำนึงถึงตลาดแรงงานว่ามีความต้องการอย่างไร</p>
<p>๘. ประชากรในตำบลส่วนใหญ่ประกอบอาชีพเกษตรกรรม</p>	<p>๘. ที่ดินที่ครอบครองส่วนใหญ่เป็นดินเช่าของสำนักงานนิคม ไม่มีเอกสารสิทธิ์ (โฉนด) ในการแปลงสินทรัพย์ให้เป็นทุน</p>	<p>๘. แก๊ซระเบียบข้อกฎหมายของนิคมฯ พร้อมดำเนินการรังวัดและออกโฉนด</p>	<p>๘. ไม่มีเงินทุนในการลงทุน และติดขัดกับระเบียบข้อกฎหมาย</p>

๓.๒ การประเมินสถานการณ์สภาพแวดล้อมภายนอกที่เกี่ยวข้อง

๓.๒.๑ การเปลี่ยนแปลงในประเทศที่จะส่งผลกระทบต่อ อบต.

- รัฐธรรมนูญฉบับใหม่จะส่งผลกระทบต่อองค์กรปกครองส่วนท้องถิ่นอย่างไร
- แนวโน้มการยกฐานะจาก อบต. เป็นเทศบาลทั่วประเทศ
- แนวโน้มการควมรวมองค์กรปกครองส่วนท้องถิ่นที่มีพื้นที่ในตำบลเดียวกันให้มีองค์กรเดียว
- การเพิ่มขึ้นหรือลดลงของการจัดสรรเงินงบประมาณให้ อบต.

๓.๒.๒ การเปลี่ยนแปลงในระดับภูมิภาคที่จะส่งผลกระทบต่อ อบต.

AEC หรือ Asean Economics Community คือการรวมตัวของชาติในอาเซียน ๑๐

ประเทศ โดยมี ไทย พม่า ลาว เวียดนาม มาเลเซีย สิงคโปร์ อินโดนีเซีย ฟิลิปปินส์ กัมพูชา บรูไน เพื่อที่จะให้มีผลประโยชน์ทางเศรษฐกิจร่วมกัน จะมีรูปแบบคล้ายๆ กลุ่ม Euro Zone นั้นเอง จะทำให้มีผลประโยชน์อำนาจต่อรองต่างๆ กับคู่ค้าได้มากขึ้น และการนำเข้า ส่งออกของชาติในอาเซียนก็จะเสรี ยกเว้นสินค้าบางชนิดที่แต่ละประเทศอาจจะขอไว้ไม่ลดภาษีนำเข้า (เรียกว่าสินค้าอ่อนไหว)

Asean จะรวมตัวเป็น ประชาคมเศรษฐกิจอาเซียนและมีผลเป็นรูปธรรม ณ วันที่ ๓๑ ธันวาคม ๒๕๕๘ ณ วันนั้นจะทำให้ภูมิภาคนี้เปลี่ยนไปอย่างมาก โดย AEC Blueprint (แบบพิมพ์เขียว) หรือแนวทางที่จะให้ AEC เป็นไปคือ

๑. การเป็นตลาดและฐานการผลิตเดียวกัน
๒. การเป็นภูมิภาคที่มีขีดความสามารถในการแข่งขันสูง
๓. การเป็นภูมิภาคที่มีการพัฒนาทางเศรษฐกิจที่เท่าเทียมกัน
๔. การเป็นภูมิภาคที่มีการบูรณาการเข้ากับเศรษฐกิจโลก

จากการที่องค์การบริหารส่วนตำบลธารโตได้กำหนดยุทธศาสตร์การพัฒนา ไว้จำนวน ๖ ยุทธศาสตร์ ดังนั้น จึงวิเคราะห์การเปลี่ยนแปลงในระดับภูมิภาค หรือ การเข้าสู่ AEC ที่จะส่งผลกระทบต่อองค์การบริหารส่วนตำบลธารโต ในยุทธศาสตร์ต่างๆ ดังนี้

๑. ยุทธศาสตร์การพัฒนาด้านคมนาคมและสาธารณูปโภค

การเข้าสู่ประชาคมเศรษฐกิจอาเซียน (AEC) ของไทย ทำให้องค์กรปกครองส่วนท้องถิ่น ต้องให้ความสำคัญกับการพัฒนาโครงสร้างพื้นฐานเพื่อรองรับการหลั่งไหลเข้ามาของประชากรประเทศเพื่อนบ้านไม่ว่าจะเข้ามาในฐานะนักท่องเที่ยว คนทำงาน หรือการอื่นใด การพัฒนาโครงสร้างพื้นฐานที่สำคัญ เช่น ถนน ป้ายจราจรที่มีภาษาอังกฤษและภาษาต่างประเทศที่จำเป็น เป็นต้น

๒. ยุทธศาสตร์การพัฒนาเศรษฐกิจและพัฒนาคุณภาพชีวิต

ปัญหาสังคมจะรุนแรงถ้าไม่ได้รับการวางแผนที่ดี เนื่องจากจะมีขยะจำนวนมากมากขึ้นปัญหาการแบ่งชนชั้น ถ้าคนไทยทำงานกับคนต่างชาติที่ต่อยกว่า อาจมีการแบ่งชนชั้นกันได้ ปัญหาอาชญากรรมอาจจะรุนแรง สถิติการก่ออาชญากรรมจะเพิ่มขึ้นอย่างมากจากชนชั้นที่มีปัญหา คนจะทำผิดกฎหมายมากขึ้นเนื่องจากไม่รู้กฎหมาย

ในเรื่องของการศึกษา ปัญหาด้านความไม่ปลอดภัยส่งผลกระทบต่อผลสัมฤทธิ์นักเรียนทั้งทางตรงและทางอ้อม เนื่องจาก ผู้เรียนมีเวลาเรียนไม่เต็มเม็ดเต็มหน่วย ประกอบ กับนักเรียนไม่มีโอกาสเรียนเสริมหรือเรียนเพิ่มเติม สถานที่เรียนขาดความพร้อม สื่ออุปกรณ์ การเรียนมีไม่เพียงพอ ความรู้สึกไม่ปลอดภัยในชีวิตและทรัพย์สินทำให้ครูและบุคลากรทางการศึกษาขาดขวัญและกำลังใจในการปฏิบัติงาน และทำให้ครูที่มีประสบการณ์สอนและมีขีดความสามารถไม่กล้าอยู่ในพื้นที่ การเดินทาง เข้าไปนิเทศ ติดตาม ประเมินผลทำได้น้อย การที่หน่วยบริหารไม่สามารถเข้าถึงโรงเรียนจึงนำมาสู่ผลกระทบที่รุนแรงทั้งในด้านความมั่นคง และ

ประสิทธิภาพของการจัดการศึกษา ดังนั้น หน่วยงานภาครัฐ และบุคคลที่เกี่ยวข้องควรส่งเสริมสนับสนุนโดยมีนโยบาย แผนงาน มาตรการ ที่มีความยั่งยืนและมีแนวทางการปฏิบัติที่ชัดเจน

ปัญหาด้านสาธารณสุขที่สำคัญในพื้นที่คงหนีไม่พ้น โรคติดต่อจากแมลง เนื่องจากพื้นที่เป็นป่าเขา โรคติดต่อส่วนใหญ่จึงมาจากยุง ไม่ว่าจะเป็น ไข้เลือดออก ไข้มาลาเรีย และโรคอื่นๆที่มีผลมาจากการเคลื่อนย้ายแรงงานเข้ามาในไทย การค้ามนุษย์และการท่องเที่ยว เป็นต้น

๓. ยุทธศาสตร์การจัดระเบียบชุมชน สังคมและรักษาความสงบเรียบร้อย

การเข้าสู่ประชาคมเศรษฐกิจอาเซียน (AEC) ของไทย ทำให้องค์กรปกครองส่วนท้องถิ่นต้องให้ความสำคัญกับการจัดระเบียบชุมชนสังคมและความสงบเรียบร้อยมากขึ้น เนื่องจากกฎหมายและวัฒนธรรมของแต่ละชนชาติอาจมีความแตกต่างกัน ดังนั้น อาจมีการฝ่าฝืนกฎหมายจากชาวต่างประเทศในไทยมากขึ้นทั้งโดยตั้งใจและไม่รู้กฎหมาย อีกทั้ง อาจเกิดปัญหาอาชญากรรม ยาเสพติด เพิ่มมากขึ้นจากการหลั่งไหลของแรงงานต่างด้าวที่เข้ามาทำงานในไทยมากขึ้น

๔. ยุทธศาสตร์การพัฒนาด้านการบริหารและการปกครอง

การบริหารภาครัฐต้องเร่งรัดพัฒนาให้ตอบสนองการให้บริการ โดยเฉพาะอย่างยิ่งการให้บริการในด้านการอนุญาต อนุมัติ ต่างๆ ซึ่งต้องมีคู่มือภาษาอังกฤษ จีน เป็นต้น เพื่อสื่อสารกับชาวต่างชาติที่ต้องการทำนิติกรรมต่างๆซึ่งเกี่ยวกับรัฐ เช่น การเสียภาษีบำรุงท้องที่ การเสียภาษีป้าย เป็นต้น อีกทั้งเจ้าหน้าที่ภาครัฐจำเป็นต้องพัฒนาการใช้ภาษาอังกฤษให้อยู่ในระดับที่สื่อสารกับผู้ใช้บริการที่เป็นชาวต่างชาติ

ด้านการเมืองการปกครองในระดับชาติอาจยังมีความขัดแย้งด้านการเมืองระหว่างรัฐสมาชิกด้วยกันเอง รวมทั้งปัญหาเหตุการณ์ความไม่สงบในพื้นที่ที่เป็นผลมาจากหลากหลายปัญหารวมกัน ซึ่งที่ผ่านมารัฐบาลทุกยุคทุกสมัยพยายามแก้ไขปัญหา แต่เหตุการณ์ความไม่สงบก็ยังไม่หมดเสียทีเดียว

๕. ยุทธศาสตร์การพัฒนาด้านศิลปะ ศาสนา วัฒนธรรม จารีตประเพณีและภูมิปัญญา

ท้องถิ่น

อาจเกิดความขัดแย้งในการเผยแพร่ศาสนาของชาวต่างชาติที่เดินทางเข้ามาในไทยมากขึ้น เช่น อาจมีการเผยแพร่ศาสนาต่าง ๆ อาจมีการกระทบกระทั่งกันระหว่างผู้นับถือศาสนาที่แตกต่างกัน

ประชาสังคมและวัฒนธรรมอาเซียน (ASEAN SOCIO-CULTURAL COMMUNITY) มีแผนปฏิบัติการด้านสังคมและวัฒนธรรมอาเซียนระบุในแผนปฏิบัติการเวียงจันทน์ที่สำคัญ คือ การพัฒนามนุษย์และการสร้างอัตลักษณ์อาเซียน ต้องสร้างความตระหนักรู้ถึงความแตกต่างในมรดกทางวัฒนธรรม

๖. ยุทธศาสตร์การพัฒนาด้านการบริหารจัดการและอนุรักษ์ทรัพยากรธรรมชาติและสิ่งแวดล้อม

สิ่งแวดล้อม

การบุกรุกพื้นที่ป่าอาจมีมากขึ้น ด้วยสาเหตุทั้งที่เกิดจากคนไทยและชาวต่างชาติ สาเหตุที่เกิดจากคนไทยคือการเพิ่มขึ้นของจำนวนประชากรทำให้ที่ทำกินไม่เพียงพอต่อความต้องการ หรือการขายที่ดินให้นายทุน แล้วไม่มีที่ทำกินจึงต้องไปเปิดป่าใหม่ ส่วนสาเหตุจากชาวต่างชาติ อาจมีนายทุนเข้ามาทำลายทรัพยากรธรรมชาติและสิ่งแวดล้อม เช่น การตัดไม้เพื่อผลประโยชน์ทางเศรษฐกิจ หรือทรัพยากรธรรมชาติที่สำคัญอื่นๆ

๒.๘ ความเชื่อมโยงของยุทธศาสตร์ในภาพรวม

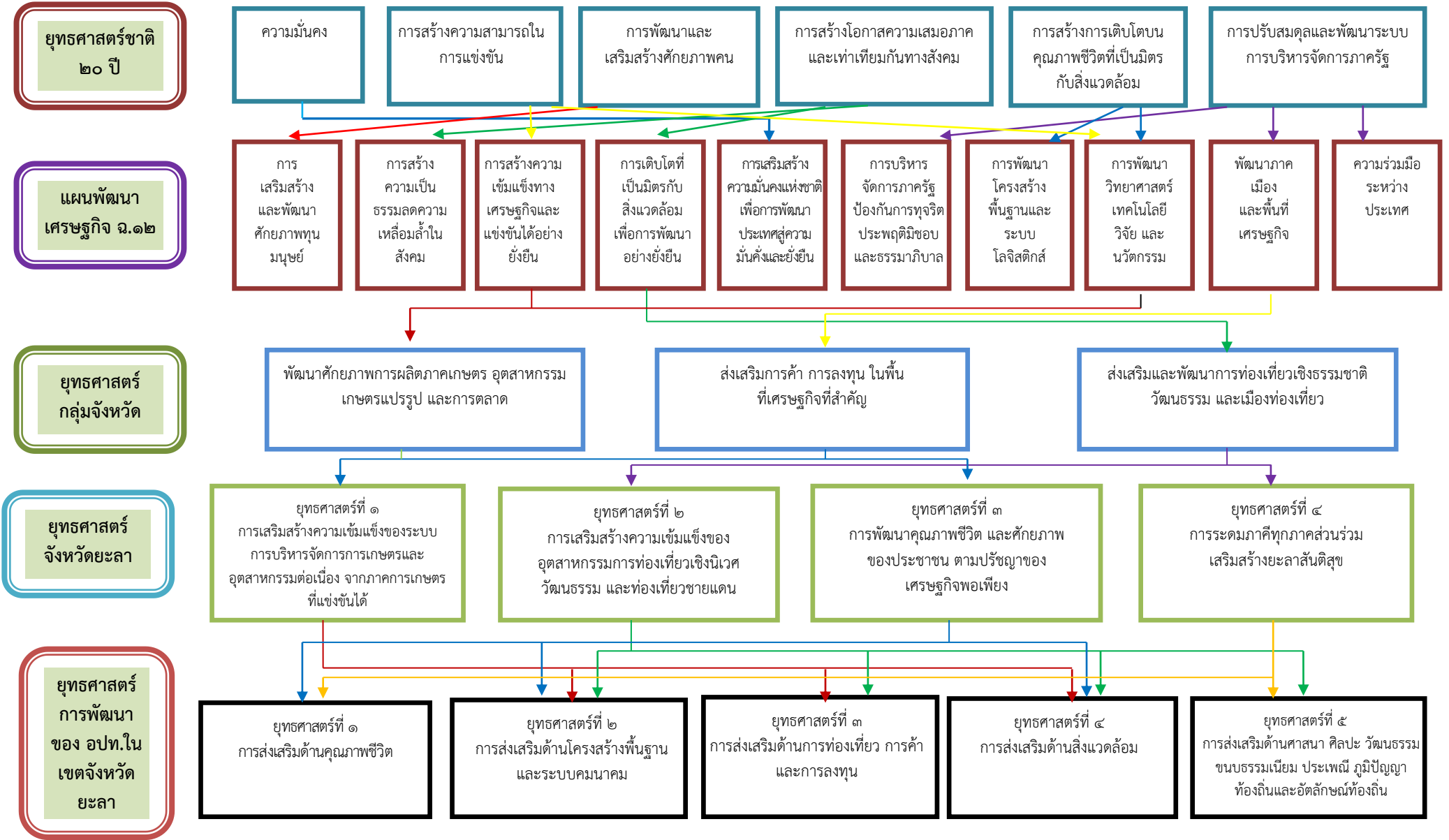

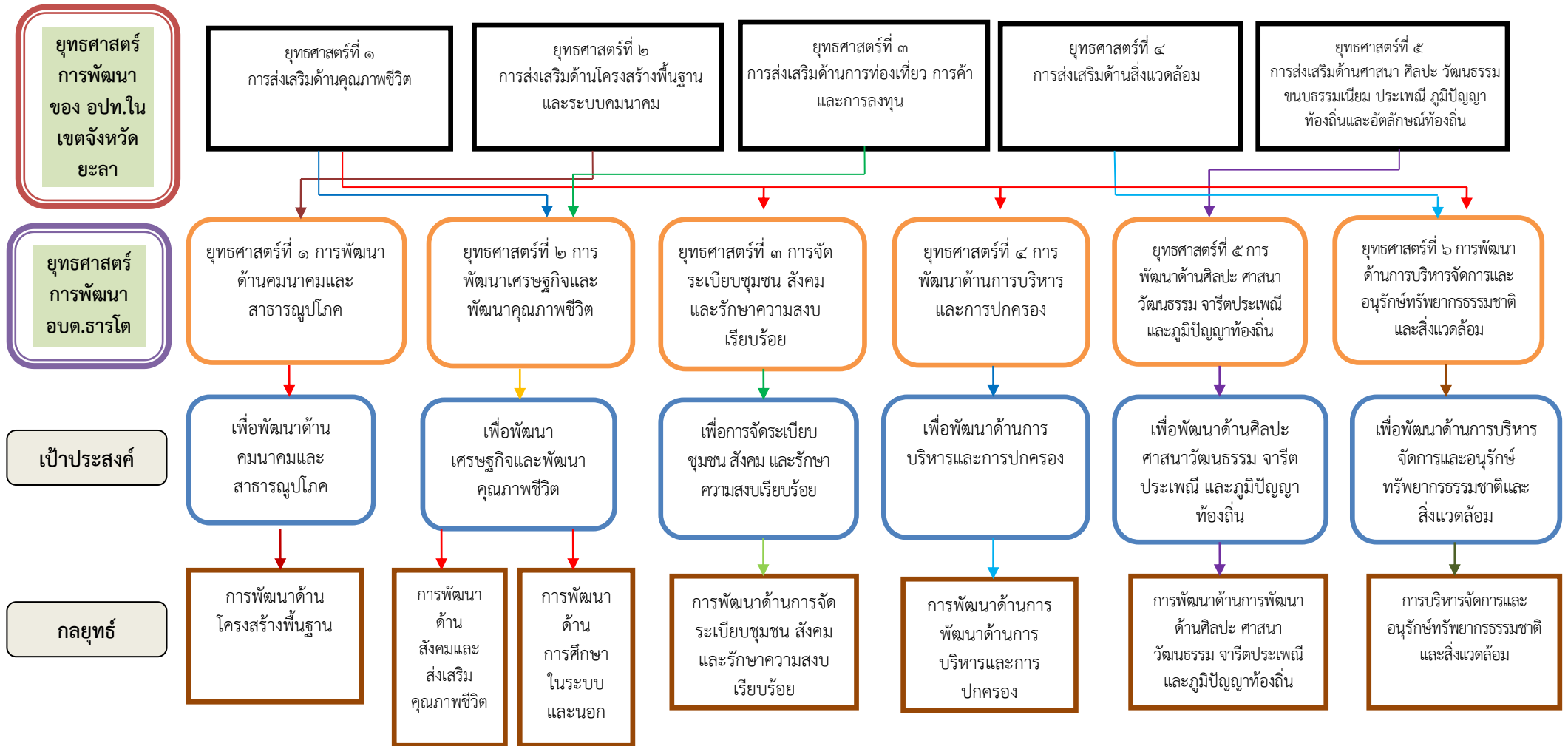

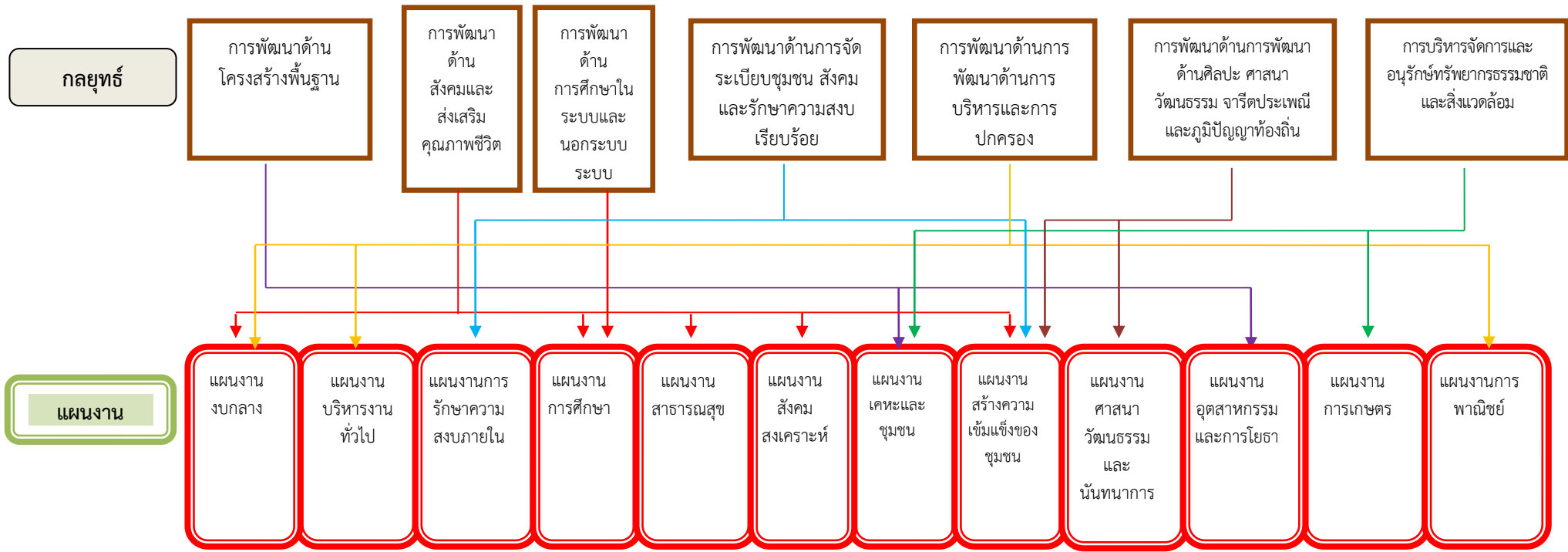

แผนผังยุทธศาสตร์ (Strategic Map)

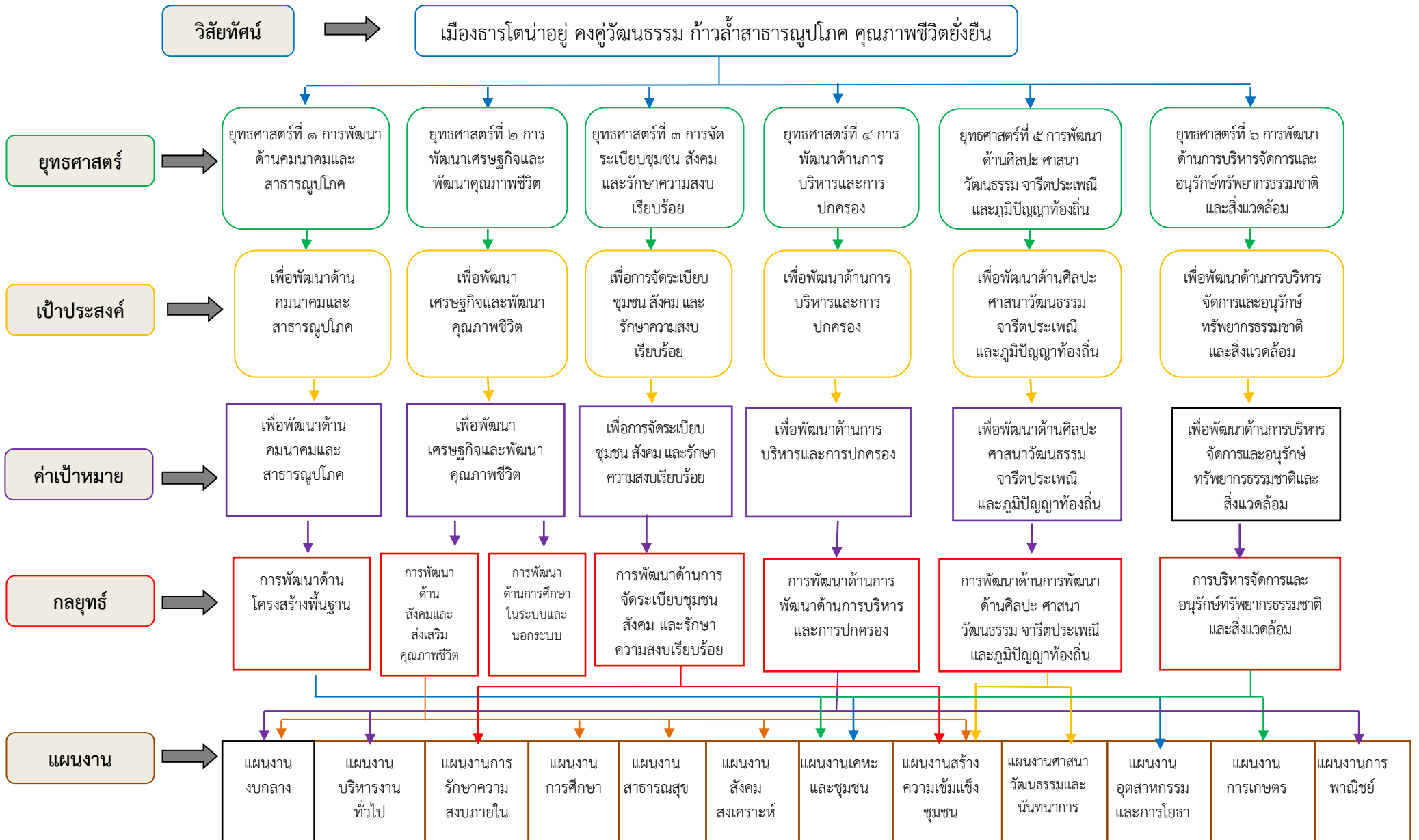

ส่วนที่ ๓

การนำแผนพัฒนาท้องถิ่นไปสู่การปฏิบัติ

ที่	ยุทธศาสตร์	ด้าน	แผนงาน	หน่วยงาน รับผิดชอบหลัก	หน่วยงาน สนับสนุน
๑	ยุทธศาสตร์การพัฒนาด้าน คมนาคมและสาธารณสุข	- บริการชุมชนและ สังคม	- แผนงานเคหะและ ชุมชน - แผนงาน อุตสาหกรรม และการโยธา	- กองช่าง	- กรมทางหลวง - กรมชลประทาน - กรมทรัพยากร น้ำ - ศอบต. - อบจ.ยะลา
๒	ยุทธศาสตร์การพัฒนา เศรษฐกิจและพัฒนา คุณภาพชีวิต	- บริการชุมชนและ สังคม - การดำเนินงานอื่น	- แผนงานสร้างความ เข้มแข็งของชุมชน - แผนงานการศึกษา - แผนงานสาธารณสุข - แผนงานการเกษตร - แผนงานงบกลาง	- สำนักปลัด - กองการศึกษา - กองช่าง - หน่วยงานที่รับ เงินอุดหนุน	- จังหวัดยะลา - อำเภอธารโต - พมจ.ยะลา - โรงพยาบาล ธารโต - รพ.สต.ศรีท่าน้ำ - รร.สพฐ.ใน ตำบลธารโต
๓	ยุทธศาสตร์การจัดระเบียบ ชุมชน สังคม และรักษา ความสงบเรียบร้อย	- บริการชุมชนและ สังคม - บริหารทั่วไป	- แผนงานสร้างความ เข้มแข็งของชุมชน - แผนงานรักษาความ สงบภายใน - แผนงานงบกลาง	- สำนักปลัด - กองช่าง - หน่วยงานที่รับ เงินอุดหนุน	- จังหวัดยะลา - อำเภอธารโต - สถานี ตำรวจภูธรอำเภอ ธารโต
๔	ยุทธศาสตร์การพัฒนาด้าน การบริหารและการ ปกครอง	- บริหารทั่วไป - การดำเนินงานอื่น	- แผนงานบริหารทั่วไป - แผนงานการพาณิชย์ - แผนงานการเกษตร - แผนงานงบกลาง	- สำนักปลัด - กองคลัง - กองการศึกษา - กองช่าง - หน่วยงานที่รับ เงินอุดหนุน	- จังหวัดยะลา - อำเภอธารโต

ที่	ยุทธศาสตร์	ด้าน	แผนงาน	หน่วยงาน รับผิดชอบหลัก	หน่วยงาน สนับสนุน
๕	ยุทธศาสตร์การพัฒนาด้านศิลปะ ศาสนาวัฒนธรรม จารีตประเพณี และภูมิปัญญาท้องถิ่น	- บริการชุมชนและสังคม	- แผนงานสร้างความเข้มแข็งของชุมชน - แผนงานศาสนา วัฒนธรรมและ นันทนาการ	- สำนักปลัด - กองการศึกษา	- กระทรวงศึกษาฯ - กระทรวงวัฒนธรรม - จังหวัดยะลา - อำเภอฮารโต
๖	ยุทธศาสตร์การพัฒนาด้านการบริหารจัดการและอนุรักษ์ทรัพยากรธรรมชาติและสิ่งแวดล้อม	- บริหารทั่วไป - การเศรษฐกิจ	- แผนงานเคหะและชุมชน - แผนงานการรักษาความสงบภายใน - แผนงานการเกษตร	- สำนักปลัด	- กระทรวงทรัพยากรธรรมชาติและสิ่งแวดล้อม - สำนักงานป้องกันและบรรเทาสาธารณภัยจังหวัดยะลา

**บัญชีสรุปโครงการพัฒนา
แผนพัฒนาท้องถิ่น (พ.ศ. ๒๕๖๖ - ๒๕๗๐)
องค์การบริหารส่วนตำบลธารโต อำเภอธารโต จังหวัดยะลา**

แบบ ผ.๐๑

ยุทธศาสตร์	ปี ๒๕๖๖		ปี ๒๕๖๗		ปี ๒๕๖๘		ปี ๒๕๖๙		ปี ๒๕๗๐		รวม ๕ ปี	
	จำนวนโครงการ	งบประมาณ (บาท)	จำนวนโครงการ	งบประมาณ (บาท)	จำนวนโครงการ	งบประมาณ (บาท)	จำนวนโครงการ	งบประมาณ (บาท)	จำนวนโครงการ	งบประมาณ (บาท)	จำนวนโครงการ	งบประมาณ (บาท)
๑. ยุทธศาสตร์การพัฒนาด้านคมนาคมและสาธารณูปโภค												
๑.๑ แผนงานอุตสาหกรรมและการโยธา	๕๗	๑๒๑,๙๘๙,๐๐๐	๓๙	๘๑,๓๗๑,๔๐๐	๔๑	๕๘,๐๗๓,๐๐๐	๓๕	๗๘,๑๗๗,๖๐๐	๑๑	๒๕,๒๐๗,๐๐๐	๑๘๓	๓๖๔,๘๐๘,๐๐๐
๑.๒ แผนงานเคหะและชุมชน	๔๐	๓๑,๐๓๑,๐๐๐	๔๗	๓๐,๘๑๖,๐๐๐	๕๔	๕๔,๒๙๖,๐๐๐	๖๑	๕๖,๑๓๘,๕๐๐	๑๗	๒๒,๘๐๓,๕๐๐	๒๑๙	๑๙๕,๐๘๕,๐๐๐
รวม	๙๗	๑๕๓,๐๒๐,๐๐๐	๘๖	๑๑๒,๑๘๗,๔๐๐	๙๕	๑๑๒,๓๖๙,๐๐๐	๙๖	๑๓๔,๓๑๖,๑๐๐	๒๘	๔๘,๐๑๐,๕๐๐	๔๐๒	๕๕๙,๘๙๓,๐๐๐
๒. ยุทธศาสตร์การพัฒนาเศรษฐกิจและพัฒนาคูณภาพชีวิต												
๒.๑ แผนงานสร้างความเข้มแข็งของชุมชน	๓๔	๔,๘๔๐,๐๐๐	๓๕	๔,๕๖๙,๐๐๐	๔๑	๓๐,๖๕๑,๐๐๐	๓๕	๔,๙๘๑,๐๐๐	๓๒	๓,๗๗๐,๐๐๐	๑๗๗	๔๘,๗๑๑,๐๐๐.๐๐
๒.๒ แผนงานการศึกษา	๓๐	๑๙,๖๙๐,๕๐๐	๓๐	๒๑,๓๔๐,๕๐๐	๒๙	๑๙,๐๔๐,๕๐๐	๓๒	๒๐,๑๙๐,๕๐๐	๒๙	๑๘,๘๔๐,๕๐๐	๑๕๐	๙๙,๑๐๒,๕๐๐
๒.๓ แผนงานสาธารณสุข	๒๖	๑,๘๙๓,๐๐๐	๒๒	๑,๕๑๗,๕๐๐	๑๙	๑,๐๑๐,๐๐๐	๒๐	๑,๗๗๑,๐๐๐	๑๘	๙๔๐,๐๐๐	๑๐๕	๗,๑๓๑,๕๐๐
๒.๔ แผนงานงานบกลาง	๓	๗,๖๐๐,๐๐๐	๓	๗,๖๐๐,๐๐๐	๓	๗,๖๐๐,๐๐๐	๓	๗,๖๐๐,๐๐๐	๓	๗,๖๐๐,๐๐๐	๑๕	๓๘,๐๐๐,๐๐๐
รวม	๙๓	๓๔๐๒๓๕๐๐	๙๐	๓๔,๙๒๗,๐๐๐	๙๒	๕๙๓๐๑๕๐๐	๙๐	๓๔,๕๔๒,๕๐๐	๘๒	๓๑๑๕๐๕๐๐	๔๔๗	๑๙๒,๙๔๕,๐๐๐

ยุทธศาสตร์	ปี ๒๕๖๖		ปี ๒๕๖๗		ปี ๒๕๖๘		ปี ๒๕๖๙		ปี ๒๕๗๐		รวม ๕ ปี	
	จำนวนโครงการ	งบประมาณ (บาท)	จำนวนโครงการ	งบประมาณ (บาท)	จำนวนโครงการ	งบประมาณ (บาท)	จำนวนโครงการ	งบประมาณ (บาท)	จำนวนโครงการ	งบประมาณ (บาท)	จำนวนโครงการ	งบประมาณ (บาท)
๓. ยุทธศาสตร์การจัดระเบียบชุมชน สังคม และรักษาความสงบเรียบร้อย												
๓.๑ แผนงานสร้างความเข้มแข็งของชุมชน	๘	๕๙๐,๐๐๐	๘	๓๙๐,๐๐๐	๖	๔๖๐,๐๐๐	๖	๔๖๐,๐๐๐	๖	๔๖๐,๐๐๐	๓๔	๒,๕๖๐,๐๐๐
๓.๒ แผนงานการรักษาความสงบภายใน	๗	๗๒๖,๐๐๐	๘	๑,๕๔๖,๐๐๐	๕	๑๐,๔๖๐,๐๐๐	๕	๕๑๐,๐๐๐	๔	๔๖๐,๐๐๐	๒๙	๑๓,๓๑๒,๐๐๐
๓.๓ แผนงานงบบกกลาง	๑	๕๐๐,๐๐๐	๑	๕๐๐,๐๐๐	๑	๕๐๐,๐๐๐	๑	๕๐๐,๐๐๐	๑	๕๐๐,๐๐๐	๕	๒,๕๐๐,๐๐๐
รวม	๑๖	๑,๘๑๖,๐๐๐	๑๗	๒,๔๓๖,๐๐๐	๑๒	๑๑,๔๒๐,๐๐๐	๑๒	๑,๔๗๐,๐๐๐	๑๑	๑,๔๒๐,๐๐๐	๖๘	๑๘,๓๗๒,๐๐๐
๔. ยุทธศาสตร์การพัฒนาด้านการบริหารและการปกครอง												
๔.๑ แผนงานบริหารงานทั่วไป	๒๗	๑๐,๙๔๑,๖๒๐	๒๗	๑๐,๙๔๑,๖๒๐	๒๙	๑๒,๙๙๙,๓๒๐	๒๗	๑๒,๕๕๙,๓๒๐	๒๗	๑๒,๕๕๙,๓๒๐	๑๓๗	๕๙,๗๐๑,๒๐๐
๔.๒ แผนงานงบบกกลาง	๓	๙๐๐,๐๐๐	๓	๙๐๐,๐๐๐	๓	๙๐๐,๐๐๐	๓	๙๐๐,๐๐๐	๓	๙๐๐,๐๐๐	๑๕	๔,๕๐๐,๐๐๐
รวม	๓๐	๑๑,๘๔๑,๖๒๐	๓๐	๑๑,๘๔๑,๖๒๐	๓๒	๑๓,๘๙๙,๓๒๐	๓๐	๑๓,๔๕๙,๓๒๐	๓๐	๑๓,๔๕๙,๓๒๐	๑๕๒	๖๘,๕๐๑,๒๐๐

ยุทธศาสตร์	ปี ๒๕๖๖		ปี ๒๕๖๗		ปี ๒๕๖๘		ปี ๒๕๖๙		ปี ๒๕๗๐		รวม ๕ ปี		
	จำนวนโครงการ	งบประมาณ (บาท)	จำนวนโครงการ	งบประมาณ (บาท)	จำนวนโครงการ	งบประมาณ (บาท)	จำนวนโครงการ	งบประมาณ (บาท)	จำนวนโครงการ	งบประมาณ (บาท)	จำนวนโครงการ	งบประมาณ (บาท)	
๕. ยุทธศาสตร์การพัฒนาด้านศิลปะ ศาสนา วัฒนธรรม จารีต ประเพณี และ ภูมิปัญญาท้องถิ่น	๕.๑ แผนงานสร้างความเข้มแข็งของ ชุมชน	๒	๒๒๐,๐๐๐	๒	๒๒๐,๐๐๐	๓	๒๔๐,๐๐๐	๒	๒๓๐,๐๐๐	๒	๒๓๐,๐๐๐	๑๑	๑,๑๔๐,๐๐๐
	๕.๒ แผนงานศาสนา วัฒนธรรมและ นันทนาการ	๑๘	๙๔๐,๐๐๐	๒๑	๑,๓๖๐,๐๐๐	๑๗	๘๔๐,๐๐๐	๑๘	๙๔๐,๐๐๐	๑๗	๘๔๐,๐๐๐	๙๑	๔,๙๕๐,๐๐๐
รวม	๒๐	๑,๑๖๐,๐๐๐	๒๓	๑,๕๘๐,๐๐๐	๒๐	๑,๐๘๐,๐๐๐	๒๐	๑,๑๗๐,๐๐๐	๑๙	๑,๐๗๐,๐๐๐	๑๐๒	๖,๐๙๐,๐๐๐	
๖. ยุทธศาสตร์การพัฒนาด้านการ บริหารจัดการ และอนุรักษ์ ทรัพยากรธรรมชาติและสิ่งแวดล้อม	๖.๑ แผนงานการเกษตร	๗	๑,๑๖๐,๐๐๐	๘	๑,๑๖๐,๐๐๐	๗	๑,๑๙๐,๐๐๐	๙	๑,๒๑๐,๐๐๐	๗	๑,๑๙๐,๐๐๐	๓๘	๕,๙๑๐,๐๐๐
	๖.๒ แผนงานเคหะและชุมชน	๓	๗๐๐,๐๐๐	๒	๒๐๐,๐๐๐	๓	๗๐๐,๐๐๐	๒	๒๐๐,๐๐๐	๓	๒๐๐,๐๐๐	๑๓	๒,๐๐๐,๐๐๐
รวม	๑๐	๑,๘๖๐,๐๐๐	๑๐	๑,๓๖๐,๐๐๐	๑๐	๑,๘๙๐,๐๐๐	๑๑	๑,๔๑๐,๐๐๐	๑๐	๑,๓๙๐,๐๐๐	๕๑	๗,๙๑๐,๐๐๐	
รวมทั้งสิ้น	๒๖๖	๒๐๓,๗๒๑,๑๒๐	๒๕๖	๑๖๔,๓๓๒,๐๒๐	๒๖๑	๑๙๘,๙๕๙,๘๒๐	๒๕๙	๑๘๖,๓๖๗,๙๒๐	๑๘๐	๙๖,๕๐๐,๓๒๐	๑๒๒๒	๘๔๙,๗๑๑,๒๐๐	

๒.บัญชีโครงการพัฒนาท้องถิ่น

รายละเอียดโครงการพัฒนา
แผนพัฒนาท้องถิ่น (พ.ศ. ๒๕๖๖ - ๒๕๗๐)

องค์การบริหารส่วนตำบลธารโต

ยุทธศาสตร์จังหวัดที่ ๑ การเสริมสร้างความเข้มแข็งของระบบการบริหารจัดการการเกษตรและอุตสาหกรรมต่อเนื่อง จากภาคการเกษตรที่แข่งขันได้
ยุทธศาสตร์การพัฒนาของ อปท.ในเขตจังหวัดที่ ๒ การส่งเสริมด้านโครงสร้างพื้นฐานและระบบคมนาคม

๑. ยุทธศาสตร์การพัฒนาด้านคมนาคมและสาธารณูปโภค

๑.๑ แผนงานอุตสาหกรรมและการโยธา

ที่	โครงการ	วัตถุประสงค์	เป้าหมาย (ผลผลิตของโครงการ)	งบประมาณ					ตัวชี้วัด (KPI)	ผลลัพธ์ที่คาดว่าจะได้รับ	หน่วยงาน ที่รับผิดชอบหลัก
				๒๕๖๖ (บาท)	๒๕๖๗ (บาท)	๒๕๖๘ (บาท)	๒๕๖๙ (บาท)	๒๕๗๐ (บาท)			
๑	โครงการก่อสร้างถนน คสล. ๑.๑ ก่อสร้างถนน คสล. หมู่ที่ ๑ สายหลังโรงเรียน ธตว.	เพื่อให้ราษฎรได้ใช้ประโยชน์ ในการคมนาคมและขนส่ง	กว้าง ๔.๐๐ เมตร ยาว ๑๖๐.๐๐ เมตร หนา ๐.๑๕ เมตร				๕๖๐,๐๐๐ (อบต.)		๑ สาย	ทำให้ราษฎรสะดวกในการ คมนาคมและขนส่ง	กองช่าง
	๑.๒ ก่อสร้างถนน คสล. หมู่ที่ ๑ สายสามัคคี	เพื่อให้ราษฎรได้ใช้ประโยชน์ ในการคมนาคมและขนส่ง	กว้าง ๔.๐๐ เมตร ยาว ๒๐๐.๐๐ เมตร หนา ๐.๑๕ เมตร				๖๙๐,๐๐๐ (อบต.)	๑ สาย	ทำให้ราษฎรสะดวกในการ คมนาคมและขนส่ง	กองช่าง	
	๑.๓ ก่อสร้างถนน คสล. หมู่ที่ ๑ สายทางขึ้นอำเภอ พร้อมคูระบายน้ำ	เพื่อให้ราษฎรได้ใช้ประโยชน์ ในการคมนาคมและขนส่ง	กว้าง ๙.๕๐ - ๙.๗๐ เมตร ยาว ๙๕.๐๐ เมตร หนา ๐.๑๕ เมตร	๑,๒๐๐,๐๐๐ (อบต.)					๑ สาย	ทำให้ราษฎรสะดวกในการ คมนาคมและขนส่ง	กองช่าง
	๑.๔ ก่อสร้างถนน คสล. หมู่ที่ ๑ สายข้างมีสียัดสามัคคี	เพื่อให้ราษฎรได้ใช้ประโยชน์ ในการคมนาคมและขนส่ง	กว้าง ๔.๐๐ เมตร ยาว ๑๕๐.๐๐ เมตร หนา ๐.๑๕ เมตร		๕๒๐,๐๐๐ (อบต.)				๑ สาย	ทำให้ราษฎรสะดวกในการ คมนาคมและขนส่ง	กองช่าง

รายละเอียดโครงการพัฒนา
แผนพัฒนาท้องถิ่น (พ.ศ. ๒๕๖๖ - ๒๕๗๐)

องค์การบริหารส่วนตำบลธารโต

ยุทธศาสตร์จังหวัดที่ ๑ การเสริมสร้างความเข้มแข็งของระบบการบริหารจัดการการเกษตรและอุตสาหกรรมต่อเนื่อง จากภาคการเกษตรที่แข่งขันได้

ยุทธศาสตร์การพัฒนาของ อปท. ในเขตจังหวัดที่ ๒ การส่งเสริมด้านโครงสร้างพื้นฐานและระบบคมนาคม

๑. ยุทธศาสตร์การพัฒนาด้านคมนาคมและสาธารณูปโภค

๑.๑ แผนงานอุตสาหกรรมและการโยธา

ที่	โครงการ	วัตถุประสงค์	เป้าหมาย (ผลผลิตของโครงการ)	งบประมาณ					ตัวชี้วัด (KPI)	ผลลัพธ์ที่คาดว่าจะได้รับ	หน่วยงาน ที่รับผิดชอบหลัก
				๒๕๖๖ (บาท)	๒๕๖๗ (บาท)	๒๕๖๘ (บาท)	๒๕๖๙ (บาท)	๒๕๗๐ (บาท)			
๑.๕	ก่อสร้างถนน คสล. หมู่ที่ ๑ สายหลังนิคมฯ	เพื่อให้ราษฎรได้ใช้ประโยชน์ในการคมนาคมและขนส่ง	กว้าง ๔.๐๐ เมตร ยาว ๑,๐๐๐.๐๐ เมตร หนา ๐.๑๕ เมตร	๓,๕๐๐,๐๐๐ (อบต.)					๑ สาย	ทำให้ราษฎรสะดวกในการคมนาคมและขนส่ง	กองช่าง
๑.๖	ก่อสร้างถนน คสล. หมู่ที่ ๑ สายปุยุด-เป้าะนิ	เพื่อให้ราษฎรได้ใช้ประโยชน์ในการคมนาคมและขนส่ง	กว้าง ๖.๐๐ เมตร ยาว ๘๐๐.๐๐ เมตร หนา ๐.๑๕ เมตร				๔,๑๓๐,๐๐๐ (อบต.)		๑ สาย	ทำให้ราษฎรสะดวกในการคมนาคมและขนส่ง	กองช่าง
๑.๗	ก่อสร้างถนน คสล. หมู่ที่ ๑ สายปุยุด บนเขา	เพื่อให้ราษฎรได้ใช้ประโยชน์ในการคมนาคมและขนส่ง	กว้าง ๔.๐๐ เมตร ยาว ๑,๐๐๐.๐๐ เมตร หนา ๐.๑๕ เมตร	๓,๔๔๐,๐๐๐ (อบต.)					๑ สาย	ทำให้ราษฎรสะดวกในการคมนาคมและขนส่ง	กองช่าง
๑.๘	ก่อสร้างถนน คสล. หมู่ที่ ๑ สายหน้าถ้ำปุยุด	เพื่อให้ราษฎรได้ใช้ประโยชน์ในการคมนาคมและขนส่ง	กว้าง ๖.๐๐ เมตร ยาว ๑,๐๐๐.๐๐ เมตร หนา ๐.๑๕ เมตร	๔,๕๐๐,๐๐๐ (อบต.)					๑ สาย	ทำให้ราษฎรสะดวกในการคมนาคมและขนส่ง	กองช่าง
๑.๙	ก่อสร้างถนน คสล. หมู่ที่ ๑ สายทางขึ้นอำเภอ-สะพานคีรีเขต	เพื่อให้ราษฎรได้ใช้ประโยชน์ในการคมนาคมและขนส่ง	กว้าง ๔.๐๐ เมตร ยาว ๕๐.๐๐ เมตร หนา ๐.๑๕ เมตร	๑๗๒,๐๐๐ (อบต.)					๑ สาย	ทำให้ราษฎรสะดวกในการคมนาคมและขนส่ง	กองช่าง

รายละเอียดโครงการพัฒนา
แผนพัฒนาท้องถิ่น (พ.ศ. ๒๕๖๖ - ๒๕๗๐)

องค์การบริหารส่วนตำบลธารโต

ยุทธศาสตร์จังหวัดที่ ๑ การเสริมสร้างความเข้มแข็งของระบบการบริหารจัดการการเกษตรและอุตสาหกรรมต่อเนื่อง จากภาคการเกษตรที่แข่งขันได้

ยุทธศาสตร์การพัฒนาของ อปท. ในเขตจังหวัดที่ ๒ การส่งเสริมด้านโครงสร้างพื้นฐานและระบบคมนาคม

๑. ยุทธศาสตร์การพัฒนาด้านคมนาคมและสาธารณูปโภค

๑.๑ แผนงานอุตสาหกรรมและการโยธา

ที่	โครงการ	วัตถุประสงค์	เป้าหมาย (ผลผลิตของโครงการ)	งบประมาณ					ตัวชี้วัด (KPI)	ผลลัพธ์ที่คาดว่าจะได้รับ	หน่วยงาน ที่รับผิดชอบหลัก
				๒๕๖๖ (บาท)	๒๕๖๗ (บาท)	๒๕๖๘ (บาท)	๒๕๖๙ (บาท)	๒๕๗๐ (บาท)			
๑.๑๐	ก่อสร้างถนน คสล. พร้อมท่อ หมู่ที่ ๑ สายหลัง-ศูนย์พัฒนาที่ดิน	เพื่อให้ราษฎรได้ใช้ประโยชน์ในการคมนาคมและขนส่ง	กว้าง ๓.๐๐ เมตร ยาว ๓๐๐.๐๐ เมตร หนา ๐.๑๕ เมตร	๘๒๐,๐๐๐ (อบต.)					๑ สาย	ทำให้ราษฎรสะดวกในการคมนาคมและขนส่ง	กองช่าง
๑.๑๑	ก่อสร้างถนน คสล. หมู่ที่ ๑ สายหน้าสวนกาแฟ ช.ผู้ใหญ่หะ	เพื่อให้ราษฎรได้ใช้ประโยชน์ในการคมนาคมและขนส่ง	กว้าง ๓.๐๐ เมตร ยาว ๑๕๐.๐๐ เมตร หนา ๐.๑๕ เมตร		๓๙๐,๐๐๐ (อบต.)				๑ สาย	ทำให้ราษฎรสะดวกในการคมนาคมและขนส่ง	กองช่าง
๑.๑๒	ก่อสร้างถนน คสล. หมู่ที่ ๑ สายTOT-เกษตรอำเภอ (ต่อจากเดิม)	เพื่อให้ราษฎรได้ใช้ประโยชน์ในการคมนาคมและขนส่ง	กว้าง ๔.๐๐ เมตร ยาว ๒๔๐.๐๐ เมตร หนา ๐.๑๕ เมตร	๘๓๐,๐๐๐ (อบต.)					๑ สาย	ทำให้ราษฎรสะดวกในการคมนาคมและขนส่ง	กองช่าง
๑.๑๓	ก่อสร้างถนน คสล. หมู่ที่ ๑ บ้านปยุต สายกูโบร์ (ต่อจากเดิม)	เพื่อให้ราษฎรได้ใช้ประโยชน์ในการคมนาคมและขนส่ง	กว้าง ๔.๐๐ เมตร ยาว ๔๐๐.๐๐ เมตร หนา ๐.๑๕ เมตร		๑,๓๗๖,๐๐๐ (อบต.)				๑ สาย	ทำให้ราษฎรสะดวกในการคมนาคมและขนส่ง	กองช่าง
๑.๑๔	ก่อสร้างถนน คสล. หมู่ที่ ๑ สายทางขึ้นที่ทำการหมู่บ้าน	เพื่อให้ราษฎรได้ใช้ประโยชน์ในการคมนาคมและขนส่ง	กว้าง ๔.๐๐ เมตร ยาว ๖๐.๐๐ เมตร หนา ๐.๑๕ เมตร		๒๐๖,๔๐๐ (อบต.)				๑ สาย	ทำให้ราษฎรสะดวกในการคมนาคมและขนส่ง	กองช่าง

รายละเอียดโครงการพัฒนา
แผนพัฒนาท้องถิ่น (พ.ศ. ๒๕๖๖ - ๒๕๗๐)

องค์การบริหารส่วนตำบลธารโต

ยุทธศาสตร์จังหวัดที่ ๑ การเสริมสร้างความเข้มแข็งของระบบการบริหารจัดการการเกษตรและอุตสาหกรรมต่อเนื่อง จากภาคการเกษตรที่แข่งขันได้

ยุทธศาสตร์การพัฒนาของ อปท. ในเขตจังหวัดที่ ๒ การส่งเสริมด้านโครงสร้างพื้นฐานและระบบคมนาคม

๑. ยุทธศาสตร์การพัฒนาด้านคมนาคมและสาธารณูปโภค

๑.๑ แผนงานอุตสาหกรรมและการโยธา

ที่	โครงการ	วัตถุประสงค์	เป้าหมาย (ผลผลิตของโครงการ)	งบประมาณ					ตัวชี้วัด (KPI)	ผลลัพธ์ที่คาดว่าจะได้รับ	หน่วยงาน ที่รับผิดชอบหลัก
				๒๕๖๖ (บาท)	๒๕๖๗ (บาท)	๒๕๖๘ (บาท)	๒๕๖๙ (บาท)	๒๕๗๐ (บาท)			
๑.๑๕	ก่อสร้างถนน คสล. หมู่ที่ ๑ บริเวณตลาดธารโต	เพื่อให้ราษฎรได้ใช้ประโยชน์ในการคมนาคมและขนส่ง	กว้าง ๖.๐๐ เมตร ยาว ๑,๕๐๐.๐๐ เมตร หนา ๐.๑๕ เมตร	๗,๗๔๐,๐๐๐ (อบต.)					๑ สาย	ทำให้ราษฎรสะดวกในการคมนาคมและขนส่ง	กองช่าง
๑.๑๖	ก่อสร้างถนน คสล. หมู่ที่ ๒ สาย ๑๒ (ต่อจากเดิม)	เพื่อให้ราษฎรได้ใช้ประโยชน์ในการคมนาคมและขนส่ง	กว้าง ๔.๐๐ เมตร ยาว ๒๐๐.๐๐ เมตร หนา ๐.๑๕ เมตร			๖๙๐,๐๐๐ (อบต.)			๑ สาย	ทำให้ราษฎรสะดวกในการคมนาคมและขนส่ง	กองช่าง
๑.๑๗	ก่อสร้างถนน คสล. หมู่ที่ ๒ สายปาลีสายบน	เพื่อให้ราษฎรได้ใช้ประโยชน์ในการคมนาคมและขนส่ง	กว้าง ๕.๐๐ เมตร ยาว ๑,๐๐๐.๐๐ เมตร หนา ๐.๑๕ เมตร		๔,๓๐๐,๐๐๐ (อบต.)				๑ สาย	ทำให้ราษฎรสะดวกในการคมนาคมและขนส่ง	กองช่าง
๑.๑๘	ก่อสร้างถนน คสล. หมู่ที่ ๒ สายแยกปาลีส	เพื่อให้ราษฎรได้ใช้ประโยชน์ในการคมนาคมและขนส่ง	กว้าง ๔.๐๐ เมตร ยาว ๑๕๐.๐๐ เมตร หนา ๐.๑๕ เมตร			๕๒๐,๐๐๐ (อบต.)			๑ สาย	ทำให้ราษฎรสะดวกในการคมนาคมและขนส่ง	กองช่าง

รายละเอียดโครงการพัฒนา
แผนพัฒนาท้องถิ่น (พ.ศ. ๒๕๖๖ - ๒๕๗๐)

องค์การบริหารส่วนตำบลธารโต

ยุทธศาสตร์จังหวัดที่ ๑ การเสริมสร้างความเข้มแข็งของระบบการบริหารจัดการการเกษตรและอุตสาหกรรมต่อเนื่อง จากภาคการเกษตรที่แข่งขันได้

ยุทธศาสตร์การพัฒนาของ อปท. ในเขตจังหวัดที่ ๒ การส่งเสริมด้านโครงสร้างพื้นฐานและระบบคมนาคม

๑. ยุทธศาสตร์การพัฒนาด้านคมนาคมและสาธารณูปโภค

๑.๑ แผนงานอุตสาหกรรมและการโยธา

ที่	โครงการ	วัตถุประสงค์	เป้าหมาย (ผลผลิตของโครงการ)	งบประมาณ					ตัวชี้วัด (KPI)	ผลลัพธ์ที่คาดว่าจะได้รับ	หน่วยงาน ที่รับผิดชอบหลัก
				๒๕๖๖ (บาท)	๒๕๖๗ (บาท)	๒๕๖๘ (บาท)	๒๕๖๙ (บาท)	๒๕๗๐ (บาท)			
๑.๑๙	ก่อสร้างถนน คลส.หมู่ที่ ๒ สายเปาะสูเออ ต่อจากเดิม	เพื่อให้ราษฎรได้ใช้ประโยชน์ในการคมนาคมและขนส่ง	กว้าง ๓.๐๐ เมตร ยาว ๓๐๐.๐๐ เมตร หนา ๐.๑๕ เมตร				๘๒๐,๐๐๐ (อบต.)		๑ สาย	ทำให้ราษฎรสะดวกในการคมนาคมและขนส่ง	กองช่าง
๑.๒๐	ก่อสร้างถนน คลส.หมู่ที่ ๒ สายมานะ	เพื่อให้ราษฎรได้ใช้ประโยชน์ในการคมนาคมและขนส่ง	กว้าง ๔.๐๐ เมตร ยาว ๒,๐๐๐.๐๐ เมตร หนา ๐.๑๕ เมตร		๖,๘๘๐,๐๐๐ (อบต.)				๑ สาย	ทำให้ราษฎรสะดวกในการคมนาคมและขนส่ง	กองช่าง
๑.๒๑	ก่อสร้างถนน คลส.หมู่ที่ ๒ สายโต๊ะอีหม่าม	เพื่อให้ราษฎรได้ใช้ประโยชน์ในการคมนาคมและขนส่ง	กว้าง ๔.๐๐ เมตร ยาว ๓๐๐.๐๐ เมตร หนา ๐.๑๕ เมตร		๑,๐๔๐,๐๐๐ (อบต.)				๑ สาย	ทำให้ราษฎรสะดวกในการคมนาคมและขนส่ง	กองช่าง
๑.๒๒	ก่อสร้างถนน คลส.หมู่ที่ ๓ สายคอกแพะ	เพื่อให้ราษฎรได้ใช้ประโยชน์ในการคมนาคมและขนส่ง	กว้าง ๔.๐๐ เมตร ยาว ๑,๓๐๐.๐๐ เมตร หนา ๐.๑๕ เมตร	๔,๔๘๐,๐๐๐ (อบต.)					๑ สาย	ทำให้ราษฎรสะดวกในการคมนาคมและขนส่ง	กองช่าง
๑.๒๓	ก่อสร้างถนน คลส.หมู่ที่ ๓ สายป่าหวัง	เพื่อให้ราษฎรได้ใช้ประโยชน์ในการคมนาคมและขนส่ง	กว้าง ๔.๐๐ เมตร ยาว ๑,๒๐๐.๐๐ เมตร หนา ๐.๑๕ เมตร		๕,๑๐๐,๐๐๐ (อบต.)				๑ สาย	ทำให้ราษฎรสะดวกในการคมนาคมและขนส่ง	กองช่าง

รายละเอียดโครงการพัฒนา
แผนพัฒนาท้องถิ่น (พ.ศ. ๒๕๖๖ - ๒๕๗๐)

องค์การบริหารส่วนตำบลธารโต

ยุทธศาสตร์จังหวัดที่ ๑ การเสริมสร้างความเข้มแข็งของระบบการบริหารจัดการการเกษตรและอุตสาหกรรมต่อเนื่อง จากภาคการเกษตรที่แข่งขันได้

ยุทธศาสตร์การพัฒนาของ อปท. ในเขตจังหวัดที่ ๒ การส่งเสริมด้านโครงสร้างพื้นฐานและระบบคมนาคม

๑. ยุทธศาสตร์การพัฒนาด้านคมนาคมและสาธารณูปโภค

๑.๑ แผนงานอุตสาหกรรมและการโยธา

ที่	โครงการ	วัตถุประสงค์	เป้าหมาย (ผลผลิตของโครงการ)	งบประมาณ					ตัวชี้วัด (KPI)	ผลลัพธ์ที่คาดว่าจะได้รับ	หน่วยงาน ที่รับผิดชอบหลัก
				๒๕๖๖ (บาท)	๒๕๖๗ (บาท)	๒๕๖๘ (บาท)	๒๕๖๙ (บาท)	๒๕๗๐ (บาท)			
๑.๒๔	ก่อสร้างถนน คสล. หมู่ที่ ๓ สายทางขึ้น รร.ธารโต ๕	เพื่อให้ราษฎรได้ใช้ประโยชน์ ในการคมนาคมและขนส่ง	กว้าง ๔.๐๐ เมตร ยาว ๑๐๐.๐๐ เมตร หนา ๐.๑๕ เมตร				๓๕๐,๐๐๐ (อบต.)		๑ สาย	ทำให้ราษฎรสะดวกในการ คมนาคมและขนส่ง	กองช่าง
๑.๒๕	ก่อสร้างถนน คสล. หมู่ที่ ๓ สายจาเราะแป-ศรีท่าน้ำ-บือซู	เพื่อให้ราษฎรได้ใช้ประโยชน์ ในการคมนาคมและขนส่ง	กว้าง ๕.๐๐ เมตร ยาว ๑๐๐.๐๐ เมตร หนา ๐.๑๕ เมตร	๔๓๐,๐๐๐ (อบต.)					๑ สาย	ทำให้ราษฎรสะดวกในการ คมนาคมและขนส่ง	กองช่าง
๑.๒๖	ก่อสร้างถนน คสล. หมู่ที่ ๓ สายข้างมีฮยิด	เพื่อให้ราษฎรได้ใช้ประโยชน์ ในการคมนาคมและขนส่ง	กว้าง ๓.๐๐ เมตร ยาว ๒๐๐.๐๐ เมตร หนา ๐.๑๕ เมตร			๕๒๐,๐๐๐ (อบต.)			๑ สาย	ทำให้ราษฎรสะดวกในการ คมนาคมและขนส่ง	กองช่าง
๑.๒๗	ก่อสร้างถนน คสล. หมู่ที่ ๓ สายจาเราะแป-สนามบิน	เพื่อให้ราษฎรได้ใช้ประโยชน์ ในการคมนาคมและขนส่ง	กว้าง ๕.๐๐ เมตร ยาว ๑,๘๕๐.๐๐ เมตร หนา ๐.๑๕ เมตร	๗,๙๕๕,๐๐๐ (อบต.)					๑ สาย	ทำให้ราษฎรสะดวกในการ คมนาคมและขนส่ง	กองช่าง

รายละเอียดโครงการพัฒนา
แผนพัฒนาท้องถิ่น (พ.ศ. ๒๕๖๖ - ๒๕๗๐)

องค์การบริหารส่วนตำบลธารโต

ยุทธศาสตร์จังหวัดที่ ๑ การเสริมสร้างความเข้มแข็งของระบบการบริหารจัดการการเกษตรและอุตสาหกรรมต่อเนื่อง จากภาคการเกษตรที่แข่งขันได้

ยุทธศาสตร์การพัฒนาของ อปท. ในเขตจังหวัดที่ ๒ การส่งเสริมด้านโครงสร้างพื้นฐานและระบบคมนาคม

๑. ยุทธศาสตร์การพัฒนาด้านคมนาคมและสาธารณูปโภค

๑.๑ แผนงานอุตสาหกรรมและการโยธา

ที่	โครงการ	วัตถุประสงค์	เป้าหมาย (ผลผลิตของโครงการ)	งบประมาณ					ตัวชี้วัด (KPI)	ผลลัพธ์ที่คาดว่าจะได้รับ	หน่วยงาน ที่รับผิดชอบหลัก
				๒๕๖๖ (บาท)	๒๕๖๗ (บาท)	๒๕๖๘ (บาท)	๒๕๖๙ (บาท)	๒๕๗๐ (บาท)			
๑.๒๘	ก่อสร้างถนน คสล. หมู่ที่ ๔ สายเปี้ยวแหว่จากเดิม	เพื่อให้ราษฎรได้ใช้ประโยชน์ในการคมนาคมและขนส่ง	กว้าง ๔.๐๐ เมตร ยาว ๑,๔๐๐.๐๐ เมตร หนา ๐.๑๕ เมตร			๔,๙๐๐,๐๐๐ (อบต.)			๑ สาย	ทำให้ราษฎรสะดวกในการคมนาคมและขนส่ง	กองช่าง
๑.๒๙	ก่อสร้างถนน คสล. หมู่ที่ ๔ สายแบแม	เพื่อให้ราษฎรได้ใช้ประโยชน์ในการคมนาคมและขนส่ง	กว้าง ๔.๐๐ เมตร ยาว ๒,๐๐๐.๐๐ เมตร หนา ๐.๑๕ เมตร				๖,๘๐๐,๐๐๐ (อบต.)		๑ สาย	ทำให้ราษฎรสะดวกในการคมนาคมและขนส่ง	กองช่าง
๑.๓๐	ก่อสร้างถนน คสล. หมู่ที่ ๔ สายมะกรี้	เพื่อให้ราษฎรได้ใช้ประโยชน์ในการคมนาคมและขนส่ง	กว้าง ๔.๐๐ เมตร ยาว ๓๐๐.๐๐ เมตร หนา ๐.๑๕ เมตร		๑,๐๕๐,๐๐๐ (อบต.)				๑ สาย	ทำให้ราษฎรสะดวกในการคมนาคมและขนส่ง	กองช่าง
๑.๓๑	ก่อสร้างถนน คสล. หมู่ที่ ๔ สายบาวา พร้อมท่อเหลี่ยม	เพื่อให้ราษฎรได้ใช้ประโยชน์ในการคมนาคมและขนส่ง	กว้าง ๔.๐๐ เมตร ยาว ๓,๐๐๐.๐๐ เมตร หนา ๐.๑๕ เมตร			๑๒,๐๐๐,๐๐๐ (อบต.)			๑ สาย	ทำให้ราษฎรสะดวกในการคมนาคมและขนส่ง	กองช่าง

รายละเอียดโครงการพัฒนา
แผนพัฒนาท้องถิ่น (พ.ศ. ๒๕๖๖ - ๒๕๗๐)

องค์การบริหารส่วนตำบลธารโต

ยุทธศาสตร์จังหวัดที่ ๑ การเสริมสร้างความเข้มแข็งของระบบการบริหารจัดการการเกษตรและอุตสาหกรรมต่อเนื่อง จากภาคการเกษตรที่แข่งขันได้

ยุทธศาสตร์การพัฒนาของ อปท. ในเขตจังหวัดที่ ๒ การส่งเสริมด้านโครงสร้างพื้นฐานและระบบคมนาคม

๑. ยุทธศาสตร์การพัฒนาด้านคมนาคมและสาธารณูปโภค

๑.๑ แผนงานอุตสาหกรรมและการโยธา

ที่	โครงการ	วัตถุประสงค์	เป้าหมาย (ผลผลิตของโครงการ)	งบประมาณ					ตัวชี้วัด (KPI)	ผลลัพธ์ที่คาดว่าจะได้รับ	หน่วยงาน ที่รับผิดชอบหลัก
				๒๕๖๖ (บาท)	๒๕๖๗ (บาท)	๒๕๖๘ (บาท)	๒๕๖๙ (บาท)	๒๕๗๐ (บาท)			
๑.๓๒	ก่อสร้างถนน คสล. หมู่ที่ ๔ สายสีแบรินแยกซ้าย	เพื่อให้ราษฎรได้ใช้ประโยชน์ในการคมนาคมและขนส่ง	กว้าง ๔.๐๐ เมตร ยาว ๒๐๐.๐๐ เมตร หนา ๐.๑๕ เมตร		๖๙๐,๐๐๐ (อบต.)				๑ สาย	ทำให้ราษฎรสะดวกในการคมนาคมและขนส่ง	กองช่าง
๑.๓๓	ก่อสร้างถนน คสล. หมู่ที่ ๔ ซอยแบะโ๊ะ	เพื่อให้ราษฎรได้ใช้ประโยชน์ในการคมนาคมและขนส่ง	กว้าง ๓.๐๐ เมตร ยาว ๑๐๐.๐๐ เมตร หนา ๐.๑๕ เมตร	๒๖๐,๐๐๐ (อบต.)					๑ สาย	ทำให้ราษฎรสะดวกในการคมนาคมและขนส่ง	กองช่าง
๑.๓๔	ก่อสร้างถนน คสล. หมู่ที่ ๔ สายแบมา	เพื่อให้ราษฎรได้ใช้ประโยชน์ในการคมนาคมและขนส่ง	กว้าง ๔.๐๐ เมตร ยาว ๑,๕๐๐.๐๐ เมตร หนา ๐.๑๕ เมตร			๔,๙๐๐,๐๐๐ (อบต.)			๑ สาย	ทำให้ราษฎรสะดวกในการคมนาคมและขนส่ง	กองช่าง
๑.๓๕	ก่อสร้างถนน คสล. หมู่ที่ ๔ สายอับดุลละ	เพื่อให้ราษฎรได้ใช้ประโยชน์ในการคมนาคมและขนส่ง	กว้าง ๔.๐๐ เมตร ยาว ๘๐๐.๐๐ เมตร หนา ๐.๑๕ เมตร	๒,๗๖๐,๐๐๐ (อบต.)					๑ สาย	ทำให้ราษฎรสะดวกในการคมนาคมและขนส่ง	กองช่าง
๑.๓๖	ก่อสร้างถนน คสล. หมู่ที่ ๔ สายบ้านโต๊ะแนแบ	เพื่อให้ราษฎรได้ใช้ประโยชน์ในการคมนาคมและขนส่ง	กว้าง ๔.๐๐ เมตร ยาว ๘๐๐.๐๐ เมตร หนา ๐.๑๕ เมตร	๒,๗๖๐,๐๐๐ (อบต.)					๑ สาย	ทำให้ราษฎรสะดวกในการคมนาคมและขนส่ง	กองช่าง

รายละเอียดโครงการพัฒนา
แผนพัฒนาท้องถิ่น (พ.ศ. ๒๕๖๖ - ๒๕๗๐)

องค์การบริหารส่วนตำบลธารโต

ยุทธศาสตร์จังหวัดที่ ๑ การเสริมสร้างความเข้มแข็งของระบบการบริหารจัดการการเกษตรและอุตสาหกรรมต่อเนื่อง จากภาคการเกษตรที่แข่งขันได้

ยุทธศาสตร์การพัฒนาของ อปท. ในเขตจังหวัดที่ ๒ การส่งเสริมด้านโครงสร้างพื้นฐานและระบบคมนาคม

๑. ยุทธศาสตร์การพัฒนาด้านคมนาคมและสาธารณูปโภค

๑.๑ แผนงานอุตสาหกรรมและการโยธา

ที่	โครงการ	วัตถุประสงค์	เป้าหมาย (ผลผลิตของโครงการ)	งบประมาณ					ตัวชี้วัด (KPI)	ผลลัพธ์ที่คาดว่าจะได้รับ	หน่วยงาน ที่รับผิดชอบหลัก
				๒๕๖๖ (บาท)	๒๕๖๗ (บาท)	๒๕๖๘ (บาท)	๒๕๖๙ (บาท)	๒๕๗๐ (บาท)			
๑.๓๗	ก่อสร้างถนน คสล. หมู่ที่ ๔ สายมะสุกรี	เพื่อให้ราษฎรได้ใช้ประโยชน์ในการคมนาคมและขนส่ง	กว้าง ๔.๐๐ เมตร ยาว ๑,๐๐๐.๐๐ เมตร หนา ๐.๑๕ เมตร			๓,๔๔๐,๐๐๐ (อบต.)			๑ สาย	ทำให้ราษฎรสะดวกในการคมนาคมและขนส่ง	กองช่าง
๑.๓๘	ก่อสร้างถนน คสล. หมู่ที่ ๔ สายคอแซ	เพื่อให้ราษฎรได้ใช้ประโยชน์ในการคมนาคมและขนส่ง	กว้าง ๔.๐๐ เมตร ยาว ๑,๐๐๐.๐๐ เมตร หนา ๐.๑๕ เมตร	๓,๔๔๐,๐๐๐ (อบต.)					๑ สาย	ทำให้ราษฎรสะดวกในการคมนาคมและขนส่ง	กองช่าง
๑.๓๙	ก่อสร้างถนน คสล. หมู่ที่ ๔ สายกอเข็ม	เพื่อให้ราษฎรได้ใช้ประโยชน์ในการคมนาคมและขนส่ง	กว้าง ๔.๐๐ เมตร ยาว ๘๐๐.๐๐ เมตร หนา ๐.๑๕ เมตร	๒,๗๖๐,๐๐๐ (อบต.)					๑ สาย	ทำให้ราษฎรสะดวกในการคมนาคมและขนส่ง	กองช่าง
๑.๔๐	ก่อสร้างถนน คสล. หมู่ที่ ๔ สายมานะ	เพื่อให้ราษฎรได้ใช้ประโยชน์ในการคมนาคมและขนส่ง	กว้าง ๔.๐๐ เมตร ยาว ๓๐๐.๐๐ เมตร หนา ๐.๑๕ เมตร	๑,๐๓๒,๐๐๐ (อบต.)					๑ สาย	ทำให้ราษฎรสะดวกในการคมนาคมและขนส่ง	กองช่าง
๑.๔๑	ก่อสร้างถนน คสล. หมู่ที่ ๕ สายต้อปะ	เพื่อให้ราษฎรได้ใช้ประโยชน์ในการคมนาคมและขนส่ง	กว้าง ๔.๐๐ เมตร ยาว ๒๐๐.๐๐ เมตร หนา ๐.๑๕ เมตร	๖๙๐,๐๐๐ (อบต.)					๑ สาย	ทำให้ราษฎรสะดวกในการคมนาคมและขนส่ง	กองช่าง

รายละเอียดโครงการพัฒนา
แผนพัฒนาท้องถิ่น (พ.ศ. ๒๕๖๖ - ๒๕๗๐)

องค์การบริหารส่วนตำบลธารโต

ยุทธศาสตร์จังหวัดที่ ๑ การเสริมสร้างความเข้มแข็งของระบบการบริหารจัดการการเกษตรและอุตสาหกรรมต่อเนื่อง จากภาคการเกษตรที่แข่งขันได้

ยุทธศาสตร์การพัฒนาของ อปท. ในเขตจังหวัดที่ ๒ การส่งเสริมด้านโครงสร้างพื้นฐานและระบบคมนาคม

๑. ยุทธศาสตร์การพัฒนาด้านคมนาคมและสาธารณูปโภค

๑.๑ แผนงานอุตสาหกรรมและการโยธา

ที่	โครงการ	วัตถุประสงค์	เป้าหมาย (ผลผลิตของโครงการ)	งบประมาณ					ตัวชี้วัด (KPI)	ผลลัพธ์ที่คาดว่าจะได้รับ	หน่วยงาน ที่รับผิดชอบหลัก
				๒๕๖๖ (บาท)	๒๕๖๗ (บาท)	๒๕๖๘ (บาท)	๒๕๖๙ (บาท)	๒๕๗๐ (บาท)			
๑.๔๒	ก่อสร้างถนน คสล. หมู่ที่ ๖ สายเจาะกลาดี	เพื่อให้ราษฎรได้ใช้ประโยชน์ในการคมนาคมและขนส่ง	กว้าง ๔.๐๐ เมตร ยาว ๒,๐๐๐.๐๐ เมตร หนา ๐.๑๕ เมตร	๗,๖๐๐,๐๐๐ (อบต.)					๑ สาย	ทำให้ราษฎรสะดวกในการคมนาคมและขนส่ง	กองช่าง
๑.๔๓	ก่อสร้างถนน คสล. หมู่ที่ ๖ สายสุหร่าบัน	เพื่อให้ราษฎรได้ใช้ประโยชน์ในการคมนาคมและขนส่ง	กว้าง ๔.๐๐ เมตร ยาว ๑,๐๐๐.๐๐ เมตร หนา ๐.๑๕ เมตร		๓,๘๐๐,๐๐๐ (อบต.)				๑ สาย	ทำให้ราษฎรสะดวกในการคมนาคมและขนส่ง	กองช่าง
๑.๔๔	ก่อสร้างถนน คสล. หมู่ที่ ๖ สายบาลาเขา-บาตูปูเต๊ะ	เพื่อให้ราษฎรได้ใช้ประโยชน์ในการคมนาคมและขนส่ง	กว้าง ๔.๐๐ เมตร ยาว ๘๐๐.๐๐ เมตร หนา ๐.๑๕ เมตร				๓,๐๔๐,๐๐๐ (อบต.)			ทำให้ราษฎรสะดวกในการคมนาคมและขนส่ง	กองช่าง
๑.๔๕	ก่อสร้างถนน คสล. หมู่ที่ ๖ สายบาลาเขาเขากลาง ต่อจากเดิม	เพื่อให้ราษฎรได้ใช้ประโยชน์ในการคมนาคมและขนส่ง	กว้าง ๖.๐๐ เมตร ยาว ๒,๐๐๐.๐๐ เมตร หนา ๐.๑๕ เมตร		๑๐,๒๐๐,๐๐๐ (อบต.)				๑ สาย	ทำให้ราษฎรสะดวกในการคมนาคมและขนส่ง	กองช่าง
๑.๔๖	ก่อสร้างถนน คสล. หมู่ที่ ๖ สายหลัง อบต. ต่อจากเดิม	เพื่อให้ราษฎรได้ใช้ประโยชน์ในการคมนาคมและขนส่ง	กว้าง ๔.๐๐ เมตร ยาว ๒๐๐.๐๐ เมตร หนา ๐.๑๕ เมตร		๖๗๒,๐๐๐ (อบต.)				๑ สาย	ทำให้ราษฎรสะดวกในการคมนาคมและขนส่ง	กองช่าง

รายละเอียดโครงการพัฒนา
แผนพัฒนาท้องถิ่น (พ.ศ. ๒๕๖๖ - ๒๕๗๐)

องค์การบริหารส่วนตำบลธารโต

ยุทธศาสตร์จังหวัดที่ ๑ การเสริมสร้างความเข้มแข็งของระบบการบริหารจัดการการเกษตรและอุตสาหกรรมต่อเนื่อง จากภาคการเกษตรที่แข่งขันได้

ยุทธศาสตร์การพัฒนาของ อปท. ในเขตจังหวัดที่ ๒ การส่งเสริมด้านโครงสร้างพื้นฐานและระบบคมนาคม

๑. ยุทธศาสตร์การพัฒนาด้านคมนาคมและสาธารณูปโภค

๑.๑ แผนงานอุตสาหกรรมและการโยธา

ที่	โครงการ	วัตถุประสงค์	เป้าหมาย (ผลผลิตของโครงการ)	งบประมาณ					ตัวชี้วัด (KPI)	ผลลัพธ์ที่คาดว่าจะได้รับ	หน่วยงาน ที่รับผิดชอบหลัก
				๒๕๖๖ (บาท)	๒๕๖๗ (บาท)	๒๕๖๘ (บาท)	๒๕๖๙ (บาท)	๒๕๗๐ (บาท)			
๑.๔๗	ก่อสร้างถนน คสล. หมู่ที่ ๗ สายแยกซ้าย (ต่อจากเดิม)	เพื่อให้ราษฎรได้ใช้ประโยชน์ในการคมนาคมและขนส่ง	กว้าง ๔.๐๐ เมตร ยาว ๕๐๐.๐๐ เมตร หนา ๐.๑๕ เมตร		๑,๙๐๐,๐๐๐ (อบต.)		๑,๙๐๐,๐๐๐ (อบต.)		๑ สาย	ทำให้ราษฎรสะดวกในการคมนาคมและขนส่ง	กองช่าง
๑.๔๘	ก่อสร้างถนน คสล. หมู่ที่ ๗ สายแยกขวา (ต่อจากเดิม)	เพื่อให้ราษฎรได้ใช้ประโยชน์ในการคมนาคมและขนส่ง	กว้าง ๔.๐๐ เมตร ยาว ๕๐๐.๐๐ เมตร หนา ๐.๑๕ เมตร	๑,๙๐๐,๐๐๐ (อบต.)		๑,๙๐๐,๐๐๐ (อบต.)			๑ สาย	ทำให้ราษฎรสะดวกในการคมนาคมและขนส่ง	กองช่าง
๑.๔๙	ก่อสร้างถนน คสล. หมู่ที่ ๗ สายแยกขวามานายสมพรพลับแก้ว	เพื่อให้ราษฎรได้ใช้ประโยชน์ในการคมนาคมและขนส่ง	กว้าง ๔.๐๐ เมตร ยาว ๓๐๐.๐๐ เมตร หนา ๐.๑๕ เมตร		๑,๑๔๐,๐๐๐ (อบต.)				๑ สาย	ทำให้ราษฎรสะดวกในการคมนาคมและขนส่ง	กองช่าง
๑.๕๐	ก่อสร้างถนน คสล. หมู่ที่ ๗ สายแยกซ้ายบ้านนายแว	เพื่อให้ราษฎรได้ใช้ประโยชน์ในการคมนาคมและขนส่ง	กว้าง ๔.๐๐ เมตร ยาว ๓๕๐.๐๐ เมตร หนา ๐.๑๕ เมตร	๒,๘๕๐,๐๐๐ (อบต.)					๑ สาย	ทำให้ราษฎรสะดวกในการคมนาคมและขนส่ง	กองช่าง
๑.๕๑	ก่อสร้างถนน คสล. หมู่ที่ ๗ สายนายสง่า	เพื่อให้ราษฎรได้ใช้ประโยชน์ในการคมนาคมและขนส่ง	กว้าง ๔.๐๐ เมตร ยาว ๒๔๐.๐๐ เมตร หนา ๐.๑๕ เมตร	๙๑๒,๐๐๐ (อบต.)					๑ สาย	ทำให้ราษฎรสะดวกในการคมนาคมและขนส่ง	กองช่าง

รายละเอียดโครงการพัฒนา
แผนพัฒนาท้องถิ่น (พ.ศ. ๒๕๖๖ - ๒๕๗๐)

องค์การบริหารส่วนตำบลธารโต

ยุทธศาสตร์จังหวัดที่ ๑ การเสริมสร้างความเข้มแข็งของระบบการบริหารจัดการการเกษตรและอุตสาหกรรมต่อเนื่อง จากภาคการเกษตรที่แข่งขันได้

ยุทธศาสตร์การพัฒนาของ อปท. ในเขตจังหวัดที่ ๒ การส่งเสริมด้านโครงสร้างพื้นฐานและระบบคมนาคม

๑. ยุทธศาสตร์การพัฒนาด้านคมนาคมและสาธารณูปโภค

๑.๑ แผนงานอุตสาหกรรมและการโยธา

ที่	โครงการ	วัตถุประสงค์	เป้าหมาย (ผลผลิตของโครงการ)	งบประมาณ					ตัวชี้วัด (KPI)	ผลลัพธ์ที่คาดว่าจะได้รับ	หน่วยงาน ที่รับผิดชอบหลัก
				๒๕๖๖ (บาท)	๒๕๖๗ (บาท)	๒๕๖๘ (บาท)	๒๕๖๙ (บาท)	๒๕๗๐ (บาท)			
๒	โครงการก่อสร้างถนนลาดยาง ๒.๑ ก่อสร้างถนนลาดยาง หมู่ที่ ๓ สายจาเราะแป-สนามบิน	เพื่อให้ราษฎรได้ใช้ประโยชน์ ในการคมนาคมและขนส่ง	กว้าง ๖.๐๐ เมตร ยาว ๒,๕๐๐.๐๐ เมตร				๑๓,๕๐๐,๐๐๐ (อบต.)		๑ สาย	ทำให้ราษฎรสะดวกในการ คมนาคมและขนส่ง	กองช่าง

รายละเอียดโครงการพัฒนา
แผนพัฒนาท้องถิ่น (พ.ศ. ๒๕๖๖ - ๒๕๗๐)

องค์การบริหารส่วนตำบลธารโต

ยุทธศาสตร์จังหวัดที่ ๑ การเสริมสร้างความเข้มแข็งของระบบการบริหารจัดการการเกษตรและอุตสาหกรรมต่อเนื่อง จากภาคการเกษตรที่แข่งขันได้

ยุทธศาสตร์การพัฒนาของ อปท. ในเขตจังหวัดที่ ๒ การส่งเสริมด้านโครงสร้างพื้นฐานและระบบคมนาคม

๑. ยุทธศาสตร์การพัฒนาด้านคมนาคมและสาธารณูปโภค

๑.๑ แผนงานอุตสาหกรรมและการโยธา

ที่	โครงการ	วัตถุประสงค์	เป้าหมาย (ผลผลิตของโครงการ)	งบประมาณ					ตัวชี้วัด (KPI)	ผลลัพธ์ที่คาดว่าจะได้รับ	หน่วยงาน ที่รับผิดชอบหลัก
				๒๕๖๖ (บาท)	๒๕๖๗ (บาท)	๒๕๖๘ (บาท)	๒๕๖๙ (บาท)	๒๕๗๐ (บาท)			
๓	โครงการก่อสร้างทางเท้า คสล.										
	๓.๑ ก่อสร้างทางเท้า คสล. หมู่ที่ ๑ สายอุสมาน	เพื่อให้ราษฎรได้ใช้ประโยชน์ ในการคมนาคมและขนส่ง	กว้าง ๑.๕๐ เมตร ยาว ๒๕๐.๐๐ เมตร หนา ๐.๑๐ เมตร	๒๘๕,๐๐๐ (อบต.)					๑ สาย	ทำให้ราษฎรสะดวกในการ คมนาคมและขนส่ง	กองช่าง
	๓.๒ ก่อสร้างทางเท้า คสล. หมู่ที่ ๑ สายตาเยาะแอะ	เพื่อให้ราษฎรได้ใช้ประโยชน์ ในการคมนาคมและขนส่ง	กว้าง ๒.๐๐ เมตร ยาว ๒๐๐.๐๐ เมตร หนา ๐.๑๕ เมตร		๓๑๐,๐๐๐ (อบต.)				๑ สาย	ทำให้ราษฎรสะดวกในการ คมนาคมและขนส่ง	กองช่าง
	๓.๓ ก่อสร้างทางเท้า คสล. หมู่ที่ ๑ สายหลังบ้านปูยุด	เพื่อให้ราษฎรได้ใช้ประโยชน์ ในการคมนาคมและขนส่ง	กว้าง ๑.๕๐ เมตร ยาว ๒๔๐.๐๐ เมตร หนา ๐.๑๐ เมตร				๒๗๓,๖๐๐ (อบต.)		๑ สาย	ทำให้ราษฎรสะดวกในการ คมนาคมและขนส่ง	กองช่าง
	๓.๔ ก่อสร้างทางเท้า คสล. หมู่ที่ ๑ สายผู้ใหญ่หะ	เพื่อให้ราษฎรได้ใช้ประโยชน์ ในการคมนาคมและขนส่ง	กว้าง ๑.๕๐ เมตร ยาว ๑๐๐.๐๐ เมตร หนา ๐.๑๐ เมตร		๑๒๐,๐๐๐ (อบต.)				๑ สาย	ทำให้ราษฎรสะดวกในการ คมนาคมและขนส่ง	กองช่าง

รายละเอียดโครงการพัฒนา
แผนพัฒนาท้องถิ่น (พ.ศ. ๒๕๖๖ - ๒๕๗๐)

องค์การบริหารส่วนตำบลธารโต

ยุทธศาสตร์จังหวัดที่ ๑ การเสริมสร้างความเข้มแข็งของระบบการบริหารจัดการการเกษตรและอุตสาหกรรมต่อเนื่อง จากภาคการเกษตรที่แข่งขันได้

ยุทธศาสตร์การพัฒนาของ อปท. ในเขตจังหวัดที่ ๒ การส่งเสริมด้านโครงสร้างพื้นฐานและระบบคมนาคม

๑. ยุทธศาสตร์การพัฒนาด้านคมนาคมและสาธารณูปโภค

๑.๑ แผนงานอุตสาหกรรมและการโยธา

ที่	โครงการ	วัตถุประสงค์	เป้าหมาย (ผลผลิตของโครงการ)	งบประมาณ					ตัวชี้วัด (KPI)	ผลลัพธ์ที่คาดว่าจะได้รับ	หน่วยงาน ที่รับผิดชอบหลัก
				๒๕๖๖ (บาท)	๒๕๖๗ (บาท)	๒๕๖๘ (บาท)	๒๕๖๙ (บาท)	๒๕๗๐ (บาท)			
๓.๕	ก่อสร้างทางเท้า คสล. หมู่ที่ ๑ สายบุรี	เพื่อให้ราษฎรได้ใช้ประโยชน์ ในการคมนาคมและขนส่ง	กว้าง ๒.๐๐ เมตร ยาว ๕๐๐.๐๐ เมตร หนา ๐.๑๐ เมตร	๗๖๐,๐๐๐ (อบต.)					๑ สาย	ทำให้ราษฎรสะดวกในการ คมนาคมและขนส่ง	กองช่าง
๓.๖	ก่อสร้างทางเท้า คสล. หมู่ที่ ๑ บริเวณมัสยิดสามัคคี	เพื่อให้ราษฎรได้ใช้ประโยชน์ ในการคมนาคมและขนส่ง	กว้าง ๓.๐๐ เมตร ยาว ๑๐๐.๐๐ เมตร หนา ๐.๑๐ เมตร	๒๓๐,๐๐๐ (อบต.)					๑ สาย	ทำให้ราษฎรสะดวกในการ คมนาคมและขนส่ง	กองช่าง
๓.๗	ก่อสร้างทางเท้า คสล. หมู่ที่ ๒ สายสวนส้ม	เพื่อให้ราษฎรได้ใช้ประโยชน์ ในการคมนาคมและขนส่ง	กว้าง ๑.๕๐ เมตร ยาว ๒๐๐.๐๐ เมตร หนา ๐.๑๐ เมตร		๒๓๐,๐๐๐ (อบต.)				๑ สาย	ทำให้ราษฎรสะดวกในการ คมนาคมและขนส่ง	กองช่าง
๓.๘	ก่อสร้างทางเท้า คสล. หมู่ที่ ๒ สายกำนันนาแว	เพื่อให้ราษฎรได้ใช้ประโยชน์ ในการคมนาคมและขนส่ง	กว้าง ๑.๐๐ เมตร ยาว ๕๐๐.๐๐ เมตร หนา ๐.๑๕ เมตร	๔๓๐,๐๐๐ (อบต.)					๑ สาย	ทำให้ราษฎรสะดวกในการ คมนาคมและขนส่ง	กองช่าง

รายละเอียดโครงการพัฒนา
แผนพัฒนาท้องถิ่น (พ.ศ. ๒๕๖๖ - ๒๕๗๐)

องค์การบริหารส่วนตำบลธารโต

ยุทธศาสตร์จังหวัดที่ ๑ การเสริมสร้างความเข้มแข็งของระบบการบริหารจัดการการเกษตรและอุตสาหกรรมต่อเนื่อง จากภาคการเกษตรที่แข่งขันได้

ยุทธศาสตร์การพัฒนาของ อปท. ในเขตจังหวัดที่ ๒ การส่งเสริมด้านโครงสร้างพื้นฐานและระบบคมนาคม

๑. ยุทธศาสตร์การพัฒนาด้านคมนาคมและสาธารณูปโภค

๑.๑ แผนงานอุตสาหกรรมและการโยธา

ที่	โครงการ	วัตถุประสงค์	เป้าหมาย (ผลผลิตของโครงการ)	งบประมาณ					ตัวชี้วัด (KPI)	ผลลัพธ์ที่คาดว่าจะได้รับ	หน่วยงาน ที่รับผิดชอบหลัก
				๒๕๖๖ (บาท)	๒๕๖๗ (บาท)	๒๕๖๘ (บาท)	๒๕๖๙ (บาท)	๒๕๗๐ (บาท)			
๓.๙	ก่อสร้างทางเท้า คสล. หมู่ที่ ๒ สายเปาะสุแอ	เพื่อให้ราษฎรได้ใช้ประโยชน์ ในการคมนาคมและขนส่ง	กว้าง ๑.๕๐ เมตร ยาว ๕๐๐.๐๐ เมตร หนา ๐.๑๕ เมตร	๖๔๕,๐๐๐ (อบต.)					๑ สาย	ทำให้ราษฎรสะดวกในการ คมนาคมและขนส่ง	กองช่าง
๓.๑๐	ก่อสร้างทางเท้า คสล. หมู่ที่ ๒ สาย ๑๒	เพื่อให้ราษฎรได้ใช้ประโยชน์ ในการคมนาคมและขนส่ง	กว้าง ๒.๐๐ เมตร ยาว ๒๐๐.๐๐ เมตร หนา ๐.๑๕ เมตร			๓๔๐,๐๐๐ (อบต.)			๑ สาย	ทำให้ราษฎรสะดวกในการ คมนาคมและขนส่ง	กองช่าง
๓.๑๑	ก่อสร้างทางเท้า คสล. หมู่ที่ ๒ สายสะเนิง-ถ้ำลอด	เพื่อให้ราษฎรได้ใช้ประโยชน์ ในการคมนาคมและขนส่ง	กว้าง ๑.๕๐ เมตร ยาว ๑,๐๐๐.๐๐ เมตร หนา ๐.๑๐ เมตร					๑,๑๔๐,๐๐๐ (อบต.)	๑ สาย	ทำให้ราษฎรสะดวกในการ คมนาคมและขนส่ง	กองช่าง
๓.๑๒	ก่อสร้างทางเท้า คสล. หมู่ที่ ๓ สายหน้าบลาเข้าะห์	เพื่อให้ราษฎรได้ใช้ประโยชน์ ในการคมนาคมและขนส่ง	กว้าง ๑.๕๐ เมตร ยาว ๓๐๐.๐๐ เมตร หนา ๐.๑๐ เมตร				๓๔๒,๐๐๐ (อบต.)		๑ สาย	ทำให้ราษฎรสะดวกในการ คมนาคมและขนส่ง	กองช่าง

รายละเอียดโครงการพัฒนา
แผนพัฒนาท้องถิ่น (พ.ศ. ๒๕๖๖ - ๒๕๗๐)

องค์การบริหารส่วนตำบลธารโต

ยุทธศาสตร์จังหวัดที่ ๑ การเสริมสร้างความเข้มแข็งของระบบการบริหารจัดการการเกษตรและอุตสาหกรรมต่อเนื่อง จากภาคการเกษตรที่แข่งขันได้

ยุทธศาสตร์การพัฒนาของ อปท. ในเขตจังหวัดที่ ๒ การส่งเสริมด้านโครงสร้างพื้นฐานและระบบคมนาคม

๑. ยุทธศาสตร์การพัฒนาด้านคมนาคมและสาธารณูปโภค

๑.๑ แผนงานอุตสาหกรรมและการโยธา

ที่	โครงการ	วัตถุประสงค์	เป้าหมาย (ผลผลิตของโครงการ)	งบประมาณ					ตัวชี้วัด (KPI)	ผลลัพธ์ที่คาดว่าจะได้รับ	หน่วยงาน ที่รับผิดชอบหลัก
				๒๕๖๖ (บาท)	๒๕๖๗ (บาท)	๒๕๖๘ (บาท)	๒๕๖๙ (บาท)	๒๕๗๐ (บาท)			
๓.๑๓	ก่อสร้างทางเท้า คสล. หมู่ที่ ๓ สายจืด	เพื่อให้ราษฎรได้ใช้ประโยชน์ ในการคมนาคมและขนส่ง	กว้าง ๑.๕๐ เมตร ยาว ๓๐๐.๐๐ เมตร หนา ๐.๑๐ เมตร	๓๔๒,๐๐๐ (อบต.)					๑ สาย	ทำให้ราษฎรสะดวกในการ คมนาคมและขนส่ง	กองช่าง
๓.๑๔	ก่อสร้างทางเท้า คสล. หมู่ที่ ๓ สายแบดร์	เพื่อให้ราษฎรได้ใช้ประโยชน์ ในการคมนาคมและขนส่ง	กว้าง ๑.๕๐ เมตร ยาว ๓๐๐.๐๐ เมตร หนา ๐.๑๐ เมตร				๓๔๒,๐๐๐ (อบต.)		๑ สาย	ทำให้ราษฎรสะดวกในการ คมนาคมและขนส่ง	กองช่าง
๓.๑๕	ก่อสร้างทางเท้า คสล. หมู่ที่ ๓ สายหลังบลาเขาหมีใน	เพื่อให้ราษฎรได้ใช้ประโยชน์ ในการคมนาคมและขนส่ง	กว้าง ๑.๕๐ เมตร ยาว ๓๐๐.๐๐ เมตร หนา ๐.๑๐ เมตร			๓๔๒,๐๐๐ (อบต.)			๑ สาย	ทำให้ราษฎรสะดวกในการ คมนาคมและขนส่ง	กองช่าง
๓.๑๖	ก่อสร้างทางเท้า คสล. หมู่ที่ ๓ สายหน้ามีสยิด	เพื่อให้ราษฎรได้ใช้ประโยชน์ ในการคมนาคมและขนส่ง	กว้าง ๑.๕๐ เมตร ยาว ๓๐๐.๐๐ เมตร หนา ๐.๑๐ เมตร					๓๔๒,๐๐๐ (อบต.)	๑ สาย	ทำให้ราษฎรสะดวกในการ คมนาคมและขนส่ง	กองช่าง

รายละเอียดโครงการพัฒนา
แผนพัฒนาท้องถิ่น (พ.ศ. ๒๕๖๖ - ๒๕๗๐)

องค์การบริหารส่วนตำบลธารโต

ยุทธศาสตร์จังหวัดที่ ๑ การเสริมสร้างความเข้มแข็งของระบบการบริหารจัดการการเกษตรและอุตสาหกรรมต่อเนื่อง จากภาคการเกษตรที่แข่งขันได้

ยุทธศาสตร์การพัฒนาของ อปท. ในเขตจังหวัดที่ ๒ การส่งเสริมด้านโครงสร้างพื้นฐานและระบบคมนาคม

๑. ยุทธศาสตร์การพัฒนาด้านคมนาคมและสาธารณูปโภค

๑.๑ แผนงานอุตสาหกรรมและการโยธา

ที่	โครงการ	วัตถุประสงค์	เป้าหมาย (ผลผลิตของโครงการ)	งบประมาณ					ตัวชี้วัด (KPI)	ผลลัพธ์ที่คาดว่าจะได้รับ	หน่วยงาน ที่รับผิดชอบหลัก
				๒๕๖๖ (บาท)	๒๕๖๗ (บาท)	๒๕๖๘ (บาท)	๒๕๖๙ (บาท)	๒๕๗๐ (บาท)			
๓.๑๗	ก่อสร้างทางเท้า คสล. หมู่ที่ ๓ สายแบบรี	เพื่อให้ราษฎรได้ใช้ประโยชน์ ในการคมนาคมและขนส่ง	กว้าง ๑.๕๐ เมตร ยาว ๓๐๐.๐๐ เมตร หนา ๐.๑๐ เมตร	๓๔๒,๐๐๐ (อบต.)					๑ สาย	ทำให้ราษฎรสะดวกในการ คมนาคมและขนส่ง	กองช่าง
๓.๑๘	ก่อสร้างทางเท้า คสล. หมู่ที่ ๔ สายเปี๊ยะเดร์	เพื่อให้ราษฎรได้ใช้ประโยชน์ ในการคมนาคมและขนส่ง	กว้าง ๑.๕๐ เมตร ยาว ๒๐๐.๐๐ เมตร หนา ๐.๑๐ เมตร	๒๓๐,๐๐๐ (อบต.)					๑ สาย	ทำให้ราษฎรสะดวกในการ คมนาคมและขนส่ง	กองช่าง
๓.๑๙	ก่อสร้างทางเท้า คสล. หมู่ที่ ๔ สายกอกเชื่อมดอเลื้อย	เพื่อให้ราษฎรได้ใช้ประโยชน์ ในการคมนาคมและขนส่ง	กว้าง ๑.๕๐ เมตร ยาว ๕๐.๐๐ เมตร หนา ๐.๑๐ เมตร			๖๐,๐๐๐ (อบต.)			๑ สาย	ทำให้ราษฎรสะดวกในการ คมนาคมและขนส่ง	กองช่าง
๓.๒๐	ก่อสร้างทางเท้า คสล. หมู่ที่ ๔ สายมะยา	เพื่อให้ราษฎรได้ใช้ประโยชน์ ในการคมนาคมและขนส่ง	กว้าง ๑.๕๐ เมตร ยาว ๑๐๐.๐๐ เมตร หนา ๐.๑๐ เมตร	๑๒๐,๐๐๐ (อบต.)					๑ สาย	ทำให้ราษฎรสะดวกในการ คมนาคมและขนส่ง	กองช่าง

รายละเอียดโครงการพัฒนา
แผนพัฒนาท้องถิ่น (พ.ศ. ๒๕๖๖ - ๒๕๗๐)

องค์การบริหารส่วนตำบลธารโต

ยุทธศาสตร์จังหวัดที่ ๑ การเสริมสร้างความเข้มแข็งของระบบการบริหารจัดการการเกษตรและอุตสาหกรรมต่อเนื่อง จากภาคการเกษตรที่แข่งขันได้

ยุทธศาสตร์การพัฒนาของ อปท. ในเขตจังหวัดที่ ๒ การส่งเสริมด้านโครงสร้างพื้นฐานและระบบคมนาคม

๑. ยุทธศาสตร์การพัฒนาด้านคมนาคมและสาธารณูปโภค

๑.๑ แผนงานอุตสาหกรรมและการโยธา

ที่	โครงการ	วัตถุประสงค์	เป้าหมาย (ผลผลิตของโครงการ)	งบประมาณ					ตัวชี้วัด (KPI)	ผลลัพธ์ที่คาดว่าจะได้รับ	หน่วยงาน ที่รับผิดชอบหลัก
				๒๕๖๖ (บาท)	๒๕๖๗ (บาท)	๒๕๖๘ (บาท)	๒๕๖๙ (บาท)	๒๕๗๐ (บาท)			
๓.๒๑	ก่อสร้างทางเท้า คสล. หมู่ที่ ๔ สายแบแข็ง	เพื่อให้ราษฎรได้ใช้ประโยชน์ ในการคมนาคมและขนส่ง	กว้าง ๒.๐๐ เมตร ยาว ๒๐๐.๐๐ เมตร หนา ๐.๑๐ เมตร		๓๑๐,๐๐๐ (อบต.)				๑ สาย	ทำให้ราษฎรสะดวกในการ คมนาคมและขนส่ง	กองช่าง
๓.๒๒	ก่อสร้างทางเท้า คสล. หมู่ที่ ๔ สายภารโรง	เพื่อให้ราษฎรได้ใช้ประโยชน์ ในการคมนาคมและขนส่ง	กว้าง ๒.๐๐ เมตร ยาว ๒๐๐.๐๐ เมตร หนา ๐.๑๐ เมตร			๓๑๐,๐๐๐ (อบต.)			๑ สาย	ทำให้ราษฎรสะดวกในการ คมนาคมและขนส่ง	กองช่าง
๓.๒๓	ก่อสร้างทางเท้า คสล. หมู่ที่ ๔ สายแอเสาะปี	เพื่อให้ราษฎรได้ใช้ประโยชน์ ในการคมนาคมและขนส่ง	กว้าง ๒.๐๐ เมตร ยาว ๑๐๐.๐๐ เมตร หนา ๐.๑๐ เมตร		๑๕๒,๐๐๐ (อบต.)				๑ สาย	ทำให้ราษฎรสะดวกในการ คมนาคมและขนส่ง	กองช่าง
๓.๒๔	ก่อสร้างทางเท้า คสล. หมู่ที่ ๖ สายจุมะ	เพื่อให้ราษฎรได้ใช้ประโยชน์ ในการคมนาคมและขนส่ง	กว้าง ๑.๕๐ เมตร ยาว ๕๐๐.๐๐ เมตร หนา ๐.๑๐ เมตร				๕๗๐,๐๐๐ (อบต.)		๑ สาย	ทำให้ราษฎรสะดวกในการ คมนาคมและขนส่ง	กองช่าง

รายละเอียดโครงการพัฒนา
แผนพัฒนาท้องถิ่น (พ.ศ. ๒๕๖๖ - ๒๕๗๐)

องค์การบริหารส่วนตำบลธารโต

ยุทธศาสตร์จังหวัดที่ ๑ การเสริมสร้างความเข้มแข็งของระบบการบริหารจัดการการเกษตรและอุตสาหกรรมต่อเนื่อง จากภาคการเกษตรที่แข่งขันได้

ยุทธศาสตร์การพัฒนาของ อปท. ในเขตจังหวัดที่ ๒ การส่งเสริมด้านโครงสร้างพื้นฐานและระบบคมนาคม

๑. ยุทธศาสตร์การพัฒนาด้านคมนาคมและสาธารณูปโภค

๑.๑ แผนงานอุตสาหกรรมและการโยธา

ที่	โครงการ	วัตถุประสงค์	เป้าหมาย (ผลผลิตของโครงการ)	งบประมาณ					ตัวชี้วัด (KPI)	ผลลัพธ์ที่คาดว่าจะได้รับ	หน่วยงาน ที่รับผิดชอบหลัก
				๒๕๖๖ (บาท)	๒๕๖๗ (บาท)	๒๕๖๘ (บาท)	๒๕๖๙ (บาท)	๒๕๗๐ (บาท)			
๓.๒๕	ก่อสร้างทางเท้า คสล. หมู่ที่ ๖ สายบ้านดอฮิง	เพื่อให้ราษฎรได้ใช้ประโยชน์ ในการคมนาคมและขนส่ง	กว้าง ๑.๕๐ เมตร ยาว ๕๐๐.๐๐ เมตร หนา ๐.๑๐ เมตร			๕๗๐,๐๐๐ (อบต.)			๑ สาย	ทำให้ราษฎรสะดวกในการ คมนาคมและขนส่ง	กองช่าง
๓.๒๖	ก่อสร้างทางเท้า คสล. หมู่ที่ ๖ สายหน้าบ้านดาโ๊ะ	เพื่อให้ราษฎรได้ใช้ประโยชน์ ในการคมนาคมและขนส่ง	กว้าง ๑.๕๐ เมตร ยาว ๓๐๐.๐๐ เมตร หนา ๐.๑๐ เมตร		๓๔๒,๐๐๐ (อบต.)				๑ สาย	ทำให้ราษฎรสะดวกในการ คมนาคมและขนส่ง	กองช่าง
๓.๒๗	ก่อสร้างทางเท้า คสล. หมู่ที่ ๖ สายสุเหร่า-แยกขวา	เพื่อให้ราษฎรได้ใช้ประโยชน์ ในการคมนาคมและขนส่ง	กว้าง ๑.๕๐ เมตร ยาว ๓๐๐.๐๐ เมตร หนา ๐.๑๐ เมตร	๓๔๒,๐๐๐ (อบต.)					๑ สาย	ทำให้ราษฎรสะดวกในการ คมนาคมและขนส่ง	กองช่าง

รายละเอียดโครงการพัฒนา
แผนพัฒนาท้องถิ่น (พ.ศ. ๒๕๖๖ - ๒๕๗๐)

องค์การบริหารส่วนตำบลธารโต

ยุทธศาสตร์จังหวัดที่ ๑ การเสริมสร้างความเข้มแข็งของระบบการบริหารจัดการการเกษตรและอุตสาหกรรมต่อเนื่อง จากภาคการเกษตรที่แข่งขันได้

ยุทธศาสตร์การพัฒนาของ อปท. ในเขตจังหวัดที่ ๒ การส่งเสริมด้านโครงสร้างพื้นฐานและระบบคมนาคม

๑. ยุทธศาสตร์การพัฒนาด้านคมนาคมและสาธารณูปโภค

๑.๑ แผนงานอุตสาหกรรมและการโยธา

ที่	โครงการ	วัตถุประสงค์	เป้าหมาย (ผลผลิตของโครงการ)	งบประมาณ					ตัวชี้วัด (KPI)	ผลลัพธ์ที่คาดว่าจะได้รับ	หน่วยงาน ที่รับผิดชอบหลัก
				๒๕๖๖ (บาท)	๒๕๖๗ (บาท)	๒๕๖๘ (บาท)	๒๕๖๙ (บาท)	๒๕๗๐ (บาท)			
๓.๒๙	ก่อสร้างทางเท้า คสล. หมู่ที่ ๖ สายกะลาพอ	เพื่อให้ราษฎรได้ใช้ประโยชน์ ในการคมนาคมและขนส่ง	กว้าง ๑.๕๐ เมตร ยาว ๑,๕๐๐.๐๐ เมตร หนา ๐.๑๐ เมตร			๑,๗๑๐,๐๐๐ (อบต.)			๑ สาย	ทำให้ราษฎรสะดวกในการ คมนาคมและขนส่ง	กองช่าง
๓.๓๐	ก่อสร้างทางเท้า คสล. หมู่ที่ ๖ สายก้านันหะ	เพื่อให้ราษฎรได้ใช้ประโยชน์ ในการคมนาคมและขนส่ง	กว้าง ๒.๐๐ เมตร ยาว ๓,๐๐๐.๐๐ เมตร หนา ๐.๑๐ เมตร				๔,๕๖๐,๐๐๐ (อบต.)		๑ สาย	ทำให้ราษฎรสะดวกในการ คมนาคมและขนส่ง	กองช่าง
๓.๓๑	ก่อสร้างทางเท้า คสล. หมู่ที่ ๖ สายเปาะอวมิง ต่อจากเดิม	เพื่อให้ราษฎรได้ใช้ประโยชน์ ในการคมนาคมและขนส่ง	กว้าง ๑.๕๐ เมตร ยาว ๓๐๐.๐๐ เมตร หนา ๐.๑๐ เมตร		๓๔๒,๐๐๐ (อบต.)				๑ สาย	ทำให้ราษฎรสะดวกในการ คมนาคมและขนส่ง	กองช่าง
๓.๓๒	ก่อสร้างทางเท้า คสล. หมู่ที่ ๖ สายมายอซาย (น้ำเสริฐ)	เพื่อให้ราษฎรได้ใช้ประโยชน์ ในการคมนาคมและขนส่ง	กว้าง ๑.๕๐ เมตร ยาว ๑,๕๐๐.๐๐ เมตร หนา ๐.๑๐ เมตร			๑,๗๑๐,๐๐๐ (อบต.)			๑ สาย	ทำให้ราษฎรสะดวกในการ คมนาคมและขนส่ง	กองช่าง

รายละเอียดโครงการพัฒนา
แผนพัฒนาท้องถิ่น (พ.ศ. ๒๕๖๖ - ๒๕๗๐)

องค์การบริหารส่วนตำบลธารโต

ยุทธศาสตร์จังหวัดที่ ๑ การเสริมสร้างความเข้มแข็งของระบบการบริหารจัดการการเกษตรและอุตสาหกรรมต่อเนื่อง จากภาคการเกษตรที่แข่งขันได้

ยุทธศาสตร์การพัฒนาของ อปท. ในเขตจังหวัดที่ ๒ การส่งเสริมด้านโครงสร้างพื้นฐานและระบบคมนาคม

๑. ยุทธศาสตร์การพัฒนาด้านคมนาคมและสาธารณูปโภค

๑.๑ แผนงานอุตสาหกรรมและการโยธา

ที่	โครงการ	วัตถุประสงค์	เป้าหมาย (ผลผลิตของโครงการ)	งบประมาณ					ตัวชี้วัด (KPI)	ผลลัพธ์ที่คาดว่าจะได้รับ	หน่วยงาน ที่รับผิดชอบหลัก
				๒๕๖๖ (บาท)	๒๕๖๗ (บาท)	๒๕๖๘ (บาท)	๒๕๖๙ (บาท)	๒๕๗๐ (บาท)			
๓.๓๓	ก่อสร้างทางเท้า คสล. หมู่ที่ ๗ สายนายสง่า - บ้านหลังเกษตร	เพื่อให้ราษฎรได้ใช้ประโยชน์ ในการคมนาคมและขนส่ง	กว้าง ๓.๐๐ เมตร ยาว ๒๔๐.๐๐ เมตร หนา ๐.๑๐ เมตร	๖๒๐,๐๐๐ (อบต.)					๑ สาย	ทำให้ราษฎรสะดวกในการ คมนาคมและขนส่ง	กองช่าง
๓.๓๔	ก่อสร้างทางเท้า คสล. หมู่ที่ ๗ สายนายณรงค์ ทิพย์- กองลาด	เพื่อให้ราษฎรได้ใช้ประโยชน์ ในการคมนาคมและขนส่ง	กว้าง ๓.๐๐ เมตร ยาว ๓๐๐.๐๐ เมตร หนา ๐.๑๐ เมตร	๖๘๔,๐๐๐ (อบต.)					๑ สาย	ทำให้ราษฎรสะดวกในการ คมนาคมและขนส่ง	กองช่าง
๓.๓๕	ก่อสร้างทางเท้า คสล. หมู่ที่ ๗ สายนายบรรจง	เพื่อให้ราษฎรได้ใช้ประโยชน์ ในการคมนาคมและขนส่ง	กว้าง ๓.๐๐ เมตร ยาว ๕๐.๐๐ เมตร หนา ๐.๑๐ เมตร		๑๒๐,๐๐๐ (อบต.)				๑ สาย	ทำให้ราษฎรสะดวกในการ คมนาคมและขนส่ง	กองช่าง
๓.๓๖	ก่อสร้างทางเท้า คสล. หมู่ที่ ๗ สายแยกขวานบ้าน นายคำ	เพื่อให้ราษฎรได้ใช้ประโยชน์ ในการคมนาคมและขนส่ง	กว้าง ๒.๐๐ เมตร ยาว ๗๕.๐๐ เมตร หนา ๐.๑๕ เมตร			๑๒๙,๐๐๐ (อบต.)			๑ สาย	ทำให้ราษฎรสะดวกในการ คมนาคมและขนส่ง	กองช่าง

รายละเอียดโครงการพัฒนา
แผนพัฒนาท้องถิ่น (พ.ศ. ๒๕๖๖ - ๒๕๗๐)

องค์การบริหารส่วนตำบลธารโต

ยุทธศาสตร์จังหวัดที่ ๑ การเสริมสร้างความเข้มแข็งของระบบการบริหารจัดการการเกษตรและอุตสาหกรรมต่อเนื่อง จากภาคการเกษตรที่แข่งขันได้

ยุทธศาสตร์การพัฒนาของ อปท. ในเขตจังหวัดที่ ๒ การส่งเสริมด้านโครงสร้างพื้นฐานและระบบคมนาคม

๑. ยุทธศาสตร์การพัฒนาด้านคมนาคมและสาธารณูปโภค

๑.๑ แผนงานอุตสาหกรรมและการโยธา

ที่	โครงการ	วัตถุประสงค์	เป้าหมาย (ผลผลิตของโครงการ)	งบประมาณ					ตัวชี้วัด (KPI)	ผลลัพธ์ที่คาดว่าจะได้รับ	หน่วยงาน ที่รับผิดชอบหลัก
				๒๕๖๖ (บาท)	๒๕๖๗ (บาท)	๒๕๖๘ (บาท)	๒๕๖๙ (บาท)	๒๕๗๐ (บาท)			
๓.๓๗	ก่อสร้างทางเท้า คสล. หมู่ที่ ๗ สายบ้านนายสมนึก	เพื่อให้ราษฎรได้ใช้ประโยชน์ในการคมนาคมและขนส่ง	กว้าง ๑.๐๐ เมตร ยาว ๒๘๐.๐๐ เมตร หนา ๐.๑๐ เมตร	๒๒๐,๐๐๐ (อบต.)					๑ สาย	ทำให้ราษฎรสะดวกในการคมนาคมและขนส่ง	กองช่าง
๓.๓๘	ก่อสร้างทางเท้า คสล. หมู่ที่ ๗ สายบ้านนางสุคนธ์	เพื่อให้ราษฎรได้ใช้ประโยชน์ในการคมนาคมและขนส่ง	กว้าง ๒.๕๐ เมตร ยาว ๑๕๐.๐๐ เมตร หนา ๐.๑๐ เมตร	๒๙๐,๐๐๐ (อบต.)					๑ สาย	ทำให้ราษฎรสะดวกในการคมนาคมและขนส่ง	กองช่าง
๓.๓๙	ก่อสร้างทางเท้า คสล. หมู่ที่ ๗ สายแยกขวา บ้านนายสมศักดิ์	เพื่อให้ราษฎรได้ใช้ประโยชน์ในการคมนาคมและขนส่ง	กว้าง ๒.๐๐ เมตร ยาว ๘๐๐.๐๐ เมตร หนา ๐.๑๕ เมตร				๑,๓๗๖,๐๐๐ (อบต.)		๑ สาย	ทำให้ราษฎรสะดวกในการคมนาคมและขนส่ง	กองช่าง

รายละเอียดโครงการพัฒนา
แผนพัฒนาท้องถิ่น (พ.ศ. ๒๕๖๖ - ๒๕๗๐)

องค์การบริหารส่วนตำบลธารโต

ยุทธศาสตร์จังหวัดที่ ๑ การเสริมสร้างความเข้มแข็งของระบบการบริหารจัดการการเกษตรและอุตสาหกรรมต่อเนื่อง จากภาคการเกษตรที่แข่งขันได้

ยุทธศาสตร์การพัฒนาของ อปท. ในเขตจังหวัดที่ ๒ การส่งเสริมด้านโครงสร้างพื้นฐานและระบบคมนาคม

๑. ยุทธศาสตร์การพัฒนาด้านคมนาคมและสาธารณูปโภค

๑.๑ แผนงานอุตสาหกรรมและการโยธา

ที่	โครงการ	วัตถุประสงค์	เป้าหมาย (ผลผลิตของโครงการ)	งบประมาณ					ตัวชี้วัด (KPI)	ผลลัพธ์ที่คาดว่าจะได้รับ	หน่วยงาน ที่รับผิดชอบหลัก
				๒๕๖๖ (บาท)	๒๕๖๗ (บาท)	๒๕๖๘ (บาท)	๒๕๖๙ (บาท)	๒๕๗๐ (บาท)			
๓.๔๐	ก่อสร้างทางเท้า คสล. หมู่ที่ ๗ สายแยกขวา บ้านนายอภัย	เพื่อให้ราษฎรได้ใช้ประโยชน์ในการคมนาคมและขนส่ง	กว้าง ๒.๐๐ เมตร ยาว ๕๐.๐๐ เมตร หนา ๐.๑๕ เมตร				๘๖,๐๐๐ (อบต.)		๑ สาย	ทำให้ราษฎรสะดวกในการคมนาคมและขนส่ง	กองช่าง
๓.๔๑	ก่อสร้างทางเท้า คสล. หมู่ที่ ๗ ต่อจากสายบ้านนายณรงค์ - นายอำพล	เพื่อให้ราษฎรได้ใช้ประโยชน์ในการคมนาคมและขนส่ง	กว้าง ๑.๐๐ เมตร ยาว ๓๐๐.๐๐ เมตร หนา ๐.๑๕ เมตร	๒๒๘,๐๐๐ (อบต.)					๑ สาย	ทำให้ราษฎรสะดวกในการคมนาคมและขนส่ง	กองช่าง
๓.๔๒	ก่อสร้างทางเท้า คสล. หมู่ที่ ๗ สายแยกขวา บ้านนางสุณา	เพื่อให้ราษฎรได้ใช้ประโยชน์ในการคมนาคมและขนส่ง	กว้าง ๒.๐๐ เมตร ยาว ๗๐.๐๐ เมตร หนา ๐.๑๕ เมตร		๑๒๑,๐๐๐ (อบต.)				๑ สาย	ทำให้ราษฎรสะดวกในการคมนาคมและขนส่ง	กองช่าง
๓.๔๓	ก่อสร้างทางเท้า คสล. หมู่ที่ ๗ สายนายอำพร	เพื่อให้ราษฎรได้ใช้ประโยชน์ในการคมนาคมและขนส่ง	กว้าง ๒.๐๐ เมตร ยาว ๓๐๐.๐๐ เมตร หนา ๐.๑๕ เมตร			๕๑๖,๐๐๐ (อบต.)			๑ สาย	ทำให้ราษฎรสะดวกในการคมนาคมและขนส่ง	กองช่าง

รายละเอียดโครงการพัฒนา
แผนพัฒนาท้องถิ่น (พ.ศ. ๒๕๖๖ - ๒๕๗๐)

องค์การบริหารส่วนตำบลธารโต

ยุทธศาสตร์จังหวัดที่ ๑ การเสริมสร้างความเข้มแข็งของระบบการบริหารจัดการการเกษตรและอุตสาหกรรมต่อเนื่อง จากภาคการเกษตรที่แข่งขันได้

ยุทธศาสตร์การพัฒนาของ อปท. ในเขตจังหวัดที่ ๒ การส่งเสริมด้านโครงสร้างพื้นฐานและระบบคมนาคม

๑. ยุทธศาสตร์การพัฒนาด้านคมนาคมและสาธารณูปโภค

๑.๑ แผนงานอุตสาหกรรมและการโยธา

ที่	โครงการ	วัตถุประสงค์	เป้าหมาย (ผลผลิตของโครงการ)	งบประมาณ					ตัวชี้วัด (KPI)	ผลลัพธ์ที่คาดว่าจะได้รับ	หน่วยงาน ที่รับผิดชอบหลัก
				๒๕๖๖ (บาท)	๒๕๖๗ (บาท)	๒๕๖๘ (บาท)	๒๕๖๙ (บาท)	๒๕๗๐ (บาท)			
๓.๔๔	ก่อสร้างทางเท้า คสล. หมู่ที่ ๗ สายนายสมหมาย ศรีแสนตอ	เพื่อให้ราษฎรได้ใช้ประโยชน์ในการคมนาคมและขนส่ง	กว้าง ๑.๐๐ เมตร ยาว ๓๐๐.๐๐ เมตร หนา ๐.๑๕ เมตร	๒๖๐,๐๐๐ (อบต.)					๑ สาย	ทำให้ราษฎรสะดวกในการคมนาคมและขนส่ง	กองช่าง
๓.๔๕	ก่อสร้างทางเท้า คสล. หมู่ที่ ๗ สายนายประมาณ มะลิทอง	เพื่อให้ราษฎรได้ใช้ประโยชน์ในการคมนาคมและขนส่ง	กว้าง ๑.๐๐ เมตร ยาว ๓๐๐.๐๐ เมตร หนา ๐.๑๕ เมตร		๒๖๐,๐๐๐ (อบต.)				๑ สาย	ทำให้ราษฎรสะดวกในการคมนาคมและขนส่ง	กองช่าง
๓.๔๖	ก่อสร้างทางเท้า คสล. หมู่ที่ ๗ สายนายอุดม มีคุณ	เพื่อให้ราษฎรได้ใช้ประโยชน์ในการคมนาคมและขนส่ง	กว้าง ๑.๐๐ เมตร ยาว ๒๐๐.๐๐ เมตร หนา ๐.๑๕ เมตร			๑๗๒,๐๐๐ (อบต.)			๑ สาย	ทำให้ราษฎรสะดวกในการคมนาคมและขนส่ง	กองช่าง
๓.๔๗	ก่อสร้างทางเท้า คสล. หมู่ที่ ๗ สายนางน้อย	เพื่อให้ราษฎรได้ใช้ประโยชน์ในการคมนาคมและขนส่ง	กว้าง ๑.๐๐ เมตร ยาว ๒๐๐.๐๐ เมตร หนา ๐.๑๕ เมตร			๑๗๒,๐๐๐ (อบต.)			๑ สาย	ทำให้ราษฎรสะดวกในการคมนาคมและขนส่ง	กองช่าง

รายละเอียดโครงการพัฒนา
แผนพัฒนาท้องถิ่น (พ.ศ. ๒๕๖๖ - ๒๕๗๐)

องค์การบริหารส่วนตำบลธารโต

ยุทธศาสตร์จังหวัดที่ ๑ การเสริมสร้างความเข้มแข็งของระบบการบริหารจัดการการเกษตรและอุตสาหกรรมต่อเนื่อง จากภาคการเกษตรที่แข่งขันได้

ยุทธศาสตร์การพัฒนาของ อปท. ในเขตจังหวัดที่ ๒ การส่งเสริมด้านโครงสร้างพื้นฐานและระบบคมนาคม

๑. ยุทธศาสตร์การพัฒนาด้านคมนาคมและสาธารณูปโภค

๑.๑ แผนงานอุตสาหกรรมและการโยธา

ที่	โครงการ	วัตถุประสงค์	เป้าหมาย (ผลผลิตของโครงการ)	งบประมาณ					ตัวชี้วัด (KPI)	ผลลัพธ์ที่คาดว่าจะได้รับ	หน่วยงาน ที่รับผิดชอบหลัก
				๒๕๖๖ (บาท)	๒๕๖๗ (บาท)	๒๕๖๘ (บาท)	๒๕๖๙ (บาท)	๒๕๗๐ (บาท)			
๔	โครงการบุกเบิกถนนสายใหม่	เพื่อให้ราษฎรได้ใช้ประโยชน์ ในการคมนาคมและขนส่ง	กว้าง ๔.๐๐ เมตร ยาว ๗๐๐.๐๐ เมตร				๑๔๐,๐๐๐ (อบต.)		๑ สาย	ทำให้ราษฎรสะดวกในการ คมนาคมและขนส่ง	กองช่าง
	๔.๑ บุกเบิกถนน หมู่ที่ ๑ สายมะนาแซ										
	๔.๒ บุกเบิกถนน หมู่ที่ ๑ สายสันเขา										
	๔.๓ บุกเบิกถนน หมู่ที่ ๒ สายปลัดสำใหม่										
	๔.๔ บุกเบิกถนน หมู่ที่ ๒ สายปลัด										
๔.๕ บุกเบิกถนน หมู่ที่ ๒ สายดอเลาะ-เปาะลี			๓๒๕,๐๐๐ (อบต.)		๒๐๐,๐๐๐ (อบต.)	๓๗๕,๐๐๐ (อบต.)	๑ สาย	ทำให้ราษฎรสะดวกในการ คมนาคมและขนส่ง	กองช่าง		

รายละเอียดโครงการพัฒนา
แผนพัฒนาท้องถิ่น (พ.ศ. ๒๕๖๖ - ๒๕๗๐)

องค์การบริหารส่วนตำบลธารโต

ยุทธศาสตร์จังหวัดที่ ๑ การเสริมสร้างความเข้มแข็งของระบบการบริหารจัดการการเกษตรและอุตสาหกรรมต่อเนื่อง จากภาคการเกษตรที่แข่งขันได้

ยุทธศาสตร์การพัฒนาของ อปท. ในเขตจังหวัดที่ ๒ การส่งเสริมด้านโครงสร้างพื้นฐานและระบบคมนาคม

๑. ยุทธศาสตร์การพัฒนาด้านคมนาคมและสาธารณูปโภค

๑.๑ แผนงานอุตสาหกรรมและการโยธา

ที่	โครงการ	วัตถุประสงค์	เป้าหมาย (ผลผลิตของโครงการ)	งบประมาณ					ตัวชี้วัด (KPI)	ผลลัพธ์ที่คาดว่าจะได้รับ	หน่วยงาน ที่รับผิดชอบหลัก
				๒๕๖๖ (บาท)	๒๕๖๗ (บาท)	๒๕๖๘ (บาท)	๒๕๖๙ (บาท)	๒๕๗๐ (บาท)			
๔.๖	บุกเบิกถนน หมู่ที่ ๒ สายเปาะชูแอม-มีสยิด	เพื่อให้ราษฎรได้ใช้ประโยชน์ ในการคมนาคมและขนส่ง	กว้าง ๔.๐๐ เมตร ยาว ๓๐๐๐๐.๐๐ เมตร		๖๐๐,๐๐๐ (อบต.)				๑ สาย	ทำให้ราษฎรสะดวกในการ คมนาคมและขนส่ง	กองช่าง
๔.๗	บุกเบิกถนน หมู่ที่ ๒ สายปลาส์-มานะ	เพื่อให้ราษฎรได้ใช้ประโยชน์ ในการคมนาคมและขนส่ง	กว้าง ๓.๐๐ เมตร ยาว ๓,๐๐๐.๐๐ เมตร				๔๕๐,๐๐๐ (อบต.)		๑ สาย	ทำให้ราษฎรสะดวกในการ คมนาคมและขนส่ง	กองช่าง
๔.๘	บุกเบิกถนน หมู่ที่ ๔ สายแบมะ (ต่อจากเดิม)	เพื่อให้ราษฎรได้ใช้ประโยชน์ ในการคมนาคมและขนส่ง	กว้าง ๔.๐๐ เมตร ยาว ๓,๐๐๐.๐๐ เมตร			๖๐๐,๐๐๐ (อบต.)			๑ สาย	ทำให้ราษฎรสะดวกในการ คมนาคมและขนส่ง	กองช่าง
๔.๙	บุกเบิกถนน หมู่ที่ ๔ สายดอแม	เพื่อให้ราษฎรได้ใช้ประโยชน์ ในการคมนาคมและขนส่ง	กว้าง ๖.๐๐ เมตร ยาว ๒,๐๐๐.๐๐ เมตร				๖๐๐,๐๐๐ (อบต.)		๑ สาย	ทำให้ราษฎรสะดวกในการ คมนาคมและขนส่ง	กองช่าง
๔.๑๐	บุกเบิกถนน หมู่ที่ ๔ สายฮาเล็ม	เพื่อให้ราษฎรได้ใช้ประโยชน์ ในการคมนาคมและขนส่ง	กว้าง ๓.๐๐ เมตร ยาว ๕๐๐.๐๐ เมตร		๖๐,๐๐๐ (อบต.)				๑ สาย	ทำให้ราษฎรสะดวกในการ คมนาคมและขนส่ง	กองช่าง

รายละเอียดโครงการพัฒนา
แผนพัฒนาท้องถิ่น (พ.ศ. ๒๕๖๖ - ๒๕๗๐)

องค์การบริหารส่วนตำบลธราโศ

ยุทธศาสตร์จังหวัดที่ ๑ การเสริมสร้างความเข้มแข็งของระบบการบริหารจัดการการเกษตรและอุตสาหกรรมต่อเนื่อง จากภาคการเกษตรที่แข่งขันได้

ยุทธศาสตร์การพัฒนาของ อปท. ในเขตจังหวัดที่ ๒ การส่งเสริมด้านโครงสร้างพื้นฐานและระบบคมนาคม

๑. ยุทธศาสตร์การพัฒนาด้านคมนาคมและสาธารณูปโภค

๑.๑ แผนงานอุตสาหกรรมและการโยธา

ที่	โครงการ	วัตถุประสงค์	เป้าหมาย (ผลผลิตของโครงการ)	งบประมาณ					ตัวชี้วัด (KPI)	ผลลัพธ์ที่คาดว่าจะได้รับ	หน่วยงาน ที่รับผิดชอบหลัก
				๒๕๖๖ (บาท)	๒๕๖๗ (บาท)	๒๕๖๘ (บาท)	๒๕๖๙ (บาท)	๒๕๗๐ (บาท)			
๔.๑๑	บุกเบิกถนน หมู่ที่ ๔ สายฮาเล้ง	เพื่อให้ราษฎรได้ใช้ประโยชน์ในการคมนาคมและขนส่ง	กว้าง ๖.๐๐ เมตร ยาว ๔๐๐.๐๐ เมตร			๑๒๐,๐๐๐ (อบต.)			๑ สาย	ทำให้ราษฎรสะดวกในการคมนาคมและขนส่ง	กองช่าง
๔.๑๒	บุกเบิกถนน หมู่ที่ ๔ สายป่าตีเมาะ	เพื่อให้ราษฎรได้ใช้ประโยชน์ในการคมนาคมและขนส่ง	กว้าง ๓.๐๐ เมตร ยาว ๓๐๐.๐๐ เมตร			๕๕,๐๐๐ (อบต.)			๑ สาย	ทำให้ราษฎรสะดวกในการคมนาคมและขนส่ง	กองช่าง
๔.๑๓	บุกเบิกถนน หมู่ที่ ๔ สายฮาชัน	เพื่อให้ราษฎรได้ใช้ประโยชน์ในการคมนาคมและขนส่ง	กว้าง ๓.๐๐ เมตร ยาว ๓,๐๐๐.๐๐ เมตร				๔๕๐,๐๐๐ (อบต.)		๑ สาย	ทำให้ราษฎรสะดวกในการคมนาคมและขนส่ง	กองช่าง
๔.๑๔	บุกเบิกถนน หมู่ที่ ๔ สายแบว้า พร้อมท่อเหลี่ยม	เพื่อให้ราษฎรได้ใช้ประโยชน์ในการคมนาคมและขนส่ง	กว้าง ๓.๐๐ เมตร ยาว ๓,๐๐๐.๐๐ เมตร				๖๐๐,๐๐๐ (อบต.)		๑ สาย	ทำให้ราษฎรสะดวกในการคมนาคมและขนส่ง	กองช่าง
๔.๑๕	บุกเบิกถนน หมู่ที่ ๖ สายทิวไธ	เพื่อให้ราษฎรได้ใช้ประโยชน์ในการคมนาคมและขนส่ง	กว้าง ๓.๐๐ เมตร ยาว ๓,๐๐๐.๐๐ เมตร		๔๕๐,๐๐๐ (อบต.)				๑ สาย	ทำให้ราษฎรสะดวกในการคมนาคมและขนส่ง	กองช่าง

รายละเอียดโครงการพัฒนา
แผนพัฒนาท้องถิ่น (พ.ศ. ๒๕๖๖ - ๒๕๗๐)
 องค์กรบริหารส่วนตำบลธารโต

ยุทธศาสตร์จังหวัดที่ ๑ การเสริมสร้างความเข้มแข็งของระบบการบริหารจัดการการเกษตรและอุตสาหกรรมต่อเนื่อง จากภาคการเกษตรที่แข่งขันได้
 ยุทธศาสตร์การพัฒนาของ อปท. ในเขตจังหวัดที่ ๒ การส่งเสริมด้านโครงสร้างพื้นฐานและระบบคมนาคม
 ๑. ยุทธศาสตร์การพัฒนาด้านคมนาคมและสาธารณูปโภค

๑.๑ แผนงานอุตสาหกรรมและการโยธา

ที่	โครงการ	วัตถุประสงค์	เป้าหมาย (ผลผลิตของโครงการ)	งบประมาณ					ตัวชี้วัด (KPI)	ผลลัพธ์ที่คาดว่าจะได้รับ	หน่วยงาน ที่รับผิดชอบหลัก
				๒๕๖๖ (บาท)	๒๕๖๗ (บาท)	๒๕๖๘ (บาท)	๒๕๖๙ (บาท)	๒๕๗๐ (บาท)			
๔.๑๖	บุกเบิกถนนลูกรัง หมู่ที่ ๕ สายหลังฟาร์ม	เพื่อให้ราษฎรได้ใช้ประโยชน์ในการคมนาคมและขนส่ง	กว้าง ๔.๐๐ เมตร ยาว ๓๐๐.๐๐ เมตร			๑๐๒,๐๐๐ (อบต.)			๑ สาย	ทำให้ราษฎรสะดวกในการคมนาคมและขนส่ง	กองช่าง
๔.๑๗	บุกเบิกถนนลูกรัง/ดินเดิม หมู่ที่ ๕ สายริมเขา	เพื่อให้ราษฎรได้ใช้ประโยชน์ในการคมนาคมและขนส่ง	กว้าง ๖.๐๐ เมตร ยาว ๒,๐๐๐.๐๐ เมตร				๖๐๐,๐๐๐ (อบต.)		๑ สาย	ทำให้ราษฎรสะดวกในการคมนาคมและขนส่ง	กองช่าง
๔.๑๘	บุกเบิกถนน หมู่ที่ ๕ สายต่อปะแยกขวา	เพื่อให้ราษฎรได้ใช้ประโยชน์ในการคมนาคมและขนส่ง	กว้าง ๓.๕๐ เมตร ยาว ๖๐๐.๐๐ เมตร	๑๒๐,๐๐๐ (อบต.)					๑ สาย	ทำให้ราษฎรสะดวกในการคมนาคมและขนส่ง	กองช่าง
๔.๑๙	บุกเบิกถนน หมู่ที่ ๖ สายสุเหร่ากลาง	เพื่อให้ราษฎรได้ใช้ประโยชน์ในการคมนาคมและขนส่ง	กว้าง ๖.๐๐ เมตร ยาว ๒,๐๐๐.๐๐ เมตร				๖๐๐,๐๐๐ (อบต.)		๑ สาย	ทำให้ราษฎรสะดวกในการคมนาคมและขนส่ง	กองช่าง
๔.๒๐	บุกเบิกถนน หมู่ที่ ๖ สายเจาะกลาดี้	เพื่อให้ราษฎรได้ใช้ประโยชน์ในการคมนาคมและขนส่ง	กว้าง ๖.๐๐ เมตร ยาว ๒,๐๐๐.๐๐ เมตร	๖๐๐,๐๐๐ (อบต.)					๑ สาย	ทำให้ราษฎรสะดวกในการคมนาคมและขนส่ง	กองช่าง
๔.๒๑	ปรับปรุงซ่อมแซมถนนลูกรังภายในหมู่บ้าน หมู่ที่ ๑ - ๗ ในตำบลธารโต	เพื่อให้ราษฎรได้ใช้ประโยชน์ในการคมนาคมและขนส่ง	ถนนลูกรังภายในหมู่บ้านแต่ละหมู่บ้าน	๗,๐๐๐,๐๐๐ (อบต.)	๗,๐๐๐,๐๐๐ (อบต.)	๗,๐๐๐,๐๐๐ (อบต.)	๗,๐๐๐,๐๐๐ (อบต.)	๗,๐๐๐,๐๐๐ (อบต.)	๑ สาย	ทำให้ราษฎรสะดวกในการคมนาคมและขนส่ง	กองช่าง

รายละเอียดโครงการพัฒนา
แผนพัฒนาท้องถิ่น (พ.ศ. ๒๕๖๖ - ๒๕๗๐)

องค์การบริหารส่วนตำบลธารโต

ยุทธศาสตร์จังหวัดที่ ๑ การเสริมสร้างความเข้มแข็งของระบบการบริหารจัดการการเกษตรและอุตสาหกรรมต่อเนื่อง จากภาคการเกษตรที่แข่งขันได้

ยุทธศาสตร์การพัฒนาของ อปท. ในเขตจังหวัดที่ ๒ การส่งเสริมด้านโครงสร้างพื้นฐานและระบบคมนาคม

๑. ยุทธศาสตร์การพัฒนาด้านคมนาคมและสาธารณูปโภค

๑.๑ แผนงานอุตสาหกรรมและการโยธา

ที่	โครงการ	วัตถุประสงค์	เป้าหมาย (ผลผลิตของโครงการ)	งบประมาณ					ตัวชี้วัด (KPI)	ผลลัพธ์ที่คาดว่าจะได้รับ	หน่วยงาน ที่รับผิดชอบหลัก
				๒๕๖๖ (บาท)	๒๕๖๗ (บาท)	๒๕๖๘ (บาท)	๒๕๖๙ (บาท)	๒๕๗๐ (บาท)			
๕	โครงการปรับปรุง ซ่อมแซม ถนน คสล.										
	๕.๑ ปรับปรุงซ่อมแซมถนน คสล. ภายในหมู่บ้าน หมู่ที่ ๑ - ๗ ในตำบลธารโต	เพื่อให้ราษฎรได้ใช้ประโยชน์ ในการคมนาคมและขนส่ง	ถนนภายในหมู่บ้านแต่ละหมู่บ้าน	๗,๐๐๐,๐๐๐ (อบต.)	๗,๐๐๐,๐๐๐ (อบต.)	๗,๐๐๐,๐๐๐ (อบต.)	๗,๐๐๐,๐๐๐ (อบต.)	๗,๐๐๐,๐๐๐ (อบต.)	๑ สาย	ทำให้ราษฎรสะดวกในการคมนาคมและขนส่ง	กองช่าง
	๕.๒ ซ่อมแซมถนน คสล. หมู่ที่ ๑ ซอยมะลิ	เพื่อให้ราษฎรได้ใช้ประโยชน์ ในการคมนาคมและขนส่ง	กว้าง ๓.๐๐ เมตร ยาว ๔๐๐.๐๐ เมตร				๖๔๘,๐๐๐ (อบต.)		๑ สาย	ทำให้ราษฎรสะดวกในการคมนาคมและขนส่ง	กองช่าง
	๕.๓ ซ่อมแซมถนน คสล. หมู่ที่ ๑ สายหลังศูนย์พัฒนาที่ดิน	เพื่อให้ราษฎรได้ใช้ประโยชน์ ในการคมนาคมและขนส่ง	กว้าง ๔.๐๐ เมตร ยาว ๗๐๐.๐๐ เมตร หนา ๐.๑๕ เมตร		๑,๕๑๒,๐๐๐ (อบต.)				๑ สาย	ทำให้ราษฎรสะดวกในการคมนาคม และขนส่ง	กองช่าง
	๕.๔ ซ่อมแซมถนน คสล. หมู่ที่ ๔ สายมะสุกรี	เพื่อให้ราษฎรได้ใช้ประโยชน์ ในการคมนาคมและขนส่ง	กว้าง ๔.๐๐ เมตร ยาว ๑,๐๐๐.๐๐ เมตร หนา ๐.๑๕ เมตร		๒,๑๖๐,๐๐๐ (อบต.)				๑ สาย	ทำให้ราษฎรสะดวกในการคมนาคม และขนส่ง	กองช่าง

รายละเอียดโครงการพัฒนา
แผนพัฒนาท้องถิ่น (พ.ศ. ๒๕๖๖ - ๒๕๗๐)
องค์การบริหารส่วนตำบลธารโต

ยุทธศาสตร์จังหวัดที่ ๑ การเสริมสร้างความเข้มแข็งของระบบการบริหารจัดการการเกษตรและอุตสาหกรรมต่อเนื่อง จากภาคการเกษตรที่แข่งขันได้
 ยุทธศาสตร์การพัฒนาของ อปท. ในเขตจังหวัดที่ ๒ การส่งเสริมด้านโครงสร้างพื้นฐานและระบบคมนาคม

๑. ยุทธศาสตร์การพัฒนาด้านคมนาคมและสาธารณูปโภค

๑.๑ แผนงานอุตสาหกรรมและการโยธา

ที่	โครงการ	วัตถุประสงค์	เป้าหมาย (ผลผลิตของโครงการ)	งบประมาณ					ตัวชี้วัด (KPI)	ผลลัพธ์ที่คาดว่าจะได้รับ	หน่วยงาน ที่รับผิดชอบหลัก
				๒๕๖๖ (บาท)	๒๕๖๗ (บาท)	๒๕๖๘ (บาท)	๒๕๖๙ (บาท)	๒๕๗๐ (บาท)			
๕.๕	ซ่อมแซมถนน คสล. หมู่ที่ ๒ สาย ๑๒	เพื่อให้ราษฎรได้ใช้ประโยชน์ ในการคมนาคมและขนส่ง	กว้าง ๔.๐๐ เมตร ยาว ๔,๐๐๐.๐๐ เมตร หนา ๐.๑๕ เมตร		๑๑,๘๔๐,๐๐๐ (อบต.)				๑ สาย	ทำให้ราษฎรสะดวกในการ คมนาคม และขนส่ง	กองช่าง
๕.๖	ซ่อมแซมถนน คสล. หมู่ที่ ๒ สายเปาะซุแอ	เพื่อให้ราษฎรได้ใช้ประโยชน์ ในการคมนาคมและขนส่ง	กว้าง ๔.๐๐ เมตร ยาว ๓,๐๐๐.๐๐ เมตร หนา ๐.๑๕ เมตร				๘,๘๐๐,๐๐๐ (อบต.)		๑ สาย	ทำให้ราษฎรสะดวกในการ คมนาคม และขนส่ง	กองช่าง
๕.๗	ซ่อมแซมถนน คสล. หมู่ที่ ๖ สายมายอซ้าย	เพื่อให้ราษฎรได้ใช้ประโยชน์ ในการคมนาคมและขนส่ง	กว้าง ๔.๐๐ เมตร ยาว ๒,๐๐๐.๐๐ เมตร หนา ๐.๑๒ เมตร	๕,๙๒๐,๐๐๐ (อบต.)					๑ สาย	ทำให้ราษฎรสะดวกในการ คมนาคมและขนส่ง	กองช่าง
๕.๘	ซ่อมแซมถนน คสล. หมู่ที่ ๗ บ้านหลังเกษตร	เพื่อให้ราษฎรได้ใช้ประโยชน์ ในการคมนาคมและขนส่ง	กว้าง ๔.๐๐ เมตร ยาว ๔,๐๐๐.๐๐ เมตร หนา ๐.๑๒ เมตร	๑๑,๘๔๐,๐๐๐ (อบต.)					๑ สาย	ทำให้ราษฎรสะดวกในการ คมนาคมและขนส่ง	กองช่าง

รายละเอียดโครงการพัฒนา
แผนพัฒนาท้องถิ่น (พ.ศ. ๒๕๖๖ - ๒๕๗๐)

องค์การบริหารส่วนตำบลธารโต

ยุทธศาสตร์จังหวัดที่ ๑ การเสริมสร้างความเข้มแข็งของระบบการบริหารจัดการการเกษตรและอุตสาหกรรมต่อเนื่อง จากภาคการเกษตรที่แข่งขันได้

ยุทธศาสตร์การพัฒนาของ อปท. ในเขตจังหวัดที่ ๒ การส่งเสริมด้านโครงสร้างพื้นฐานและระบบคมนาคม

๑. ยุทธศาสตร์การพัฒนาด้านคมนาคมและสาธารณูปโภค

๑.๑ แผนงานอุตสาหกรรมและการโยธา

ที่	โครงการ	วัตถุประสงค์	เป้าหมาย (ผลผลิตของโครงการ)	งบประมาณ					ตัวชี้วัด (KPI)	ผลลัพธ์ที่คาดว่าจะได้รับ	หน่วยงาน ที่รับผิดชอบหลัก
				๒๕๖๖ (บาท)	๒๕๖๗ (บาท)	๒๕๖๘ (บาท)	๒๕๖๙ (บาท)	๒๕๗๐ (บาท)			
๖	โครงการก่อสร้างคูระบายน้ำ/ ท่อระบายน้ำ										
	๖.๑ ก่อสร้างคูระบายน้ำพร้อม ท่อ หมู่ ๗ สายแยกซ้าย-แยกขวา	เพื่อให้น้ำได้ระบายลงคู น้ำได้ดีและรวดเร็วขึ้น	กว้าง ๑.๐๐ เมตร ยาว ๓๐๐.๐๐ เมตร ลึก ๐.๘๐ เมตร		๔๘๐,๐๐๐ (อบต.)				๑ สาย	ทำให้น้ำไม่ท่วมขังและ ไหลได้รวดเร็วดีขึ้น	กองช่าง
	๖.๒ ก่อสร้างคูระบายน้ำพร้อม ท่อขนาด ๑.๐๐ เมตร จำนวน ๑๐ ท่อน หมู่ที่ ๖ สายในหมู่บ้าน	เพื่อให้น้ำได้ระบายลงคู น้ำได้ดีและรวดเร็วขึ้น	กว้าง ๑.๐๐ เมตร ยาว ๓๐๐.๐๐ เมตร ลึก ๐.๕๐ เมตร	๓๕๐,๐๐๐ (อบต.)					๑ สาย	ทำให้น้ำไม่ท่วมขังและ ไหลได้รวดเร็วดีขึ้น	กองช่าง
	๖.๓ ก่อสร้างคูระบายน้ำ/ท่อระ บายน้ำ หมู่ที่ ๒ สายปาลีส	เพื่อให้น้ำได้ระบายลงคู น้ำได้ดีและรวดเร็วขึ้น	กว้าง ๑.๐๐ เมตร ยาว ๒๐๐.๐๐ เมตร ลึก ๐.๑๕ เมตร			๓๕๐,๐๐๐ (อบต.)			๑ สาย	ทำให้น้ำไม่ท่วมขังและ ไหลได้รวดเร็วดีขึ้น	กองช่าง
	๖.๔ ก่อสร้างคูระบายน้ำ หมู่ที่ ๒ บริเวณปากทางเข้า สายปาลีส	เพื่อให้น้ำได้ระบายลงคู น้ำได้ดีและรวดเร็วขึ้น	กว้าง ๑.๐๐ เมตร ยาว ๒๐๐.๐๐ เมตร			๓๕๐,๐๐๐ (อบต.)			๑ สาย	ทำให้น้ำไม่ท่วมขังและ ไหลได้รวดเร็วดีขึ้น	กองช่าง

รายละเอียดโครงการพัฒนา
แผนพัฒนาท้องถิ่น (พ.ศ. ๒๕๖๖ - ๒๕๗๐)

องค์การบริหารส่วนตำบลธารโต

ยุทธศาสตร์จังหวัดที่ ๑ การเสริมสร้างความเข้มแข็งของระบบการบริหารจัดการการเกษตรและอุตสาหกรรมต่อเนื่อง จากภาคการเกษตรที่แข่งขันได้

ยุทธศาสตร์การพัฒนาของ อปท. ในเขตจังหวัดที่ ๒ การส่งเสริมด้านโครงสร้างพื้นฐานและระบบคมนาคม

๑. ยุทธศาสตร์การพัฒนาด้านคมนาคมและสาธารณูปโภค

๑.๑ แผนงานอุตสาหกรรมและการโยธา

ที่	โครงการ	วัตถุประสงค์	เป้าหมาย (ผลผลิตของโครงการ)	งบประมาณ					ตัวชี้วัด (KPI)	ผลลัพธ์ที่คาดว่าจะได้รับ	หน่วยงาน ที่รับผิดชอบหลัก
				๒๕๖๖ (บาท)	๒๕๖๗ (บาท)	๒๕๖๘ (บาท)	๒๕๖๙ (บาท)	๒๕๗๐ (บาท)			
๖.๕	ก่อสร้างคูระบายน้ำ/ท่อระบายน้ำ หมู่ที่ ๓ หน้ามัสยิด	เพื่อให้น้ำระบายลงคูระบายน้ำได้ดีขึ้น	กว้าง ๑.๐๐ เมตร ยาว ๕๐.๐๐ เมตร	๑๘๐,๐๐๐ (อบต.)					๑ สาย	ทำให้น้ำไม่ท่วมขังและไหลได้รวดเร็วดีขึ้น	กองช่าง
๖.๖	ก่อสร้างคูระบายน้ำ/ท่อระบายน้ำ หมู่ที่ ๓ หน้าบลาเซาะห์	เพื่อให้น้ำระบายลงคูระบายน้ำได้ดีขึ้น	กว้าง ๑.๐๐ เมตร ยาว ๔๐๐.๐๐ เมตร ลึก ๑.๐๐ เมตร		๖๖๐,๐๐๐ (อบต.)				๑ สาย	ทำให้น้ำไม่ท่วมขังและไหลได้รวดเร็วดีขึ้น	กองช่าง
๖.๗	ก่อสร้างคูระบายน้ำ หมู่ที่ ๑ จากทางลงอำเภอ - ตลาดธารโต	เพื่อให้น้ำระบายลงคูระบายน้ำได้ดีขึ้น	กว้าง ๑.๐๐ เมตร ยาว ๔๐๐.๐๐ เมตร ลึก ๑.๐๐ เมตร	๖๖๐,๐๐๐ (อบต.)					๑ สาย	ทำให้น้ำไม่ท่วมขังและไหลได้รวดเร็วดีขึ้น	กองช่าง
๖.๘	วางท่อระบายน้ำ หมู่ที่ ๑ บ้านปยุต สายบริเวณมัสยิดพัฒนาอิสลาม-ร้านซูโอะ	เพื่อให้น้ำระบายลงคูระบายน้ำได้ดีขึ้น	กว้าง ๐.๖๐ เมตร ยาว ๔๑.๐๐ เมตร บ่อพัก ๓.๐๐ จุด				๘๐,๐๐๐ (อบต.)		๑ สาย	ทำให้น้ำไม่ท่วมขังและไหลได้รวดเร็วดีขึ้น	กองช่าง

รายละเอียดโครงการพัฒนา
แผนพัฒนาท้องถิ่น (พ.ศ. ๒๕๖๖ - ๒๕๗๐)

องค์การบริหารส่วนตำบลธารโต

ยุทธศาสตร์จังหวัดที่ ๑ การเสริมสร้างความเข้มแข็งของระบบการบริหารจัดการการเกษตรและอุตสาหกรรมต่อเนื่อง จากภาคการเกษตรที่แข่งขันได้

ยุทธศาสตร์การพัฒนาของ อปท. ในเขตจังหวัดที่ ๒ การส่งเสริมด้านโครงสร้างพื้นฐานและระบบคมนาคม

๑. ยุทธศาสตร์การพัฒนาด้านคมนาคมและสาธารณูปโภค

๑.๑ แผนงานอุตสาหกรรมและการโยธา

ที่	โครงการ	วัตถุประสงค์	เป้าหมาย (ผลผลิตของโครงการ)	งบประมาณ					ตัวชี้วัด (KPI)	ผลลัพธ์ที่คาดว่าจะได้รับ	หน่วยงาน ที่รับผิดชอบหลัก
				๒๕๖๖ (บาท)	๒๕๖๗ (บาท)	๒๕๖๘ (บาท)	๒๕๖๙ (บาท)	๒๕๗๐ (บาท)			
๖.๙	ก่อสร้างคูระบายน้ำ หมู่ที่ ๑ บ้านปุยุด สายบริเวณบ้าน นายนุรมันต์	เพื่อให้น้ำระบายลงคูระบายน้ำได้ดีขึ้น	กว้าง ๑.๐๐ เมตร ยาว ๔๐๐.๐๐ เมตร ลึก ๑.๐๐ เมตร			๖๖๐,๐๐๐ (อบต.)			๑ สาย	ทำให้น้ำไม่ท่วมขังและไหลได้รวดเร็วยิ่งขึ้น	กองช่าง
๖.๑๐	ก่อสร้างคูระบาย หมู่ที่ ๑ หน้าที่ลาดธารโตเข้าไปทางคีรีเขตถึงสะพาน	เพื่อให้น้ำระบายได้สะดวกและป้องกันน้ำท่วมได้	กว้าง ๐.๕๐ เมตร ยาว ๔๐๐.๐๐ เมตร ลึก ๐.๕๐ เมตร			๖๐๐,๐๐๐ (อบต.)			๑ สาย	ทำให้น้ำไม่ท่วมขังและไหลได้รวดเร็วยิ่งขึ้น	กองช่าง
๖.๑๑	ก่อสร้างคูระบาย หมู่ที่ ๑ บ้านปุยุด สายบริเวณบ้าน เจาะมู	เพื่อให้น้ำระบายได้สะดวกและป้องกันน้ำท่วมได้	กว้าง ๑.๐๐ เมตร ยาว ๓๐๐.๐๐ เมตร ลึก ๑.๐๐ เมตร	๖๐,๐๐๐ (อบต.)					๑ สาย	ทำให้น้ำไม่ท่วมขังและไหลได้รวดเร็วยิ่งขึ้น	กองช่าง
๖.๑๒	ก่อสร้างคูระบายน้ำหมู่ที่ ๖ สายมายอขวา ๒ ข้างทาง	เพื่อให้น้ำระบายได้สะดวกและป้องกันน้ำท่วมได้	กว้าง ๐.๕๐ เมตร ยาว ๒,๐๐๐.๐๐ เมตร ลึก ๐.๕๐ เมตร	๓,๒๐๐,๐๐๐ (อบต.)			๓,๒๐๐,๐๐๐ (อบต.)		๑ สาย	ทำให้น้ำไม่ท่วมขังและไหลได้รวดเร็วยิ่งขึ้น	กองช่าง

รายละเอียดโครงการพัฒนา
แผนพัฒนาท้องถิ่น (พ.ศ. ๒๕๖๖ - ๒๕๗๐)

องค์การบริหารส่วนตำบลธารโต

ยุทธศาสตร์จังหวัดที่ ๑ การเสริมสร้างความเข้มแข็งของระบบการบริหารจัดการการเกษตรและอุตสาหกรรมต่อเนื่อง จากภาคการเกษตรที่แข่งขันได้

ยุทธศาสตร์การพัฒนาของ อปท. ในเขตจังหวัดที่ ๒ การส่งเสริมด้านโครงสร้างพื้นฐานและระบบคมนาคม

๑. ยุทธศาสตร์การพัฒนาด้านคมนาคมและสาธารณูปโภค

๑.๑ แผนงานอุตสาหกรรมและการโยธา

ที่	โครงการ	วัตถุประสงค์	เป้าหมาย (ผลผลิตของโครงการ)	งบประมาณ					ตัวชี้วัด (KPI)	ผลลัพธ์ที่คาดว่าจะได้รับ	หน่วยงาน ที่รับผิดชอบหลัก
				๒๕๖๖ (บาท)	๒๕๖๗ (บาท)	๒๕๖๘ (บาท)	๒๕๖๙ (บาท)	๒๕๗๐ (บาท)			
๗	โครงการก่อสร้างท่อเหลี่ยม										
	๗.๑ ก่อสร้างท่อเหลี่ยม หมู่ที่ ๒ สายแป๊ะไซ๊ะ	เพื่อให้น้ำระบายได้สะดวก และป้องกันน้ำท่วมได้	กว้าง ๔.๒๐ เมตร ยาว ๘.๐๐ เมตร สูง ๒.๐๐ เมตร		๖๐๐,๐๐๐ (อบต.)				๑ แห่ง	ป้องกันน้ำท่วมได้	กองช่าง
	๗.๒ ก่อสร้างท่อเหลี่ยม หมู่ที่ ๒ สายสะเนิง-กาไสด	เพื่อให้น้ำระบายได้สะดวก และป้องกันน้ำท่วมได้	กว้าง ๖.๐๐ เมตร ยาว ๗.๐๐ เมตร สูง ๒.๐๐ เมตร				๔๘๐,๐๐๐ (อบต.)		๑ แห่ง	ป้องกันน้ำท่วมได้	กองช่าง
	๗.๓ ซ่อมแซมท่อเหลี่ยม หมู่ที่ ๒ สายเปาะชูแอ	เพื่อให้น้ำระบายได้สะดวก และป้องกันน้ำท่วมได้	กว้าง ๖.๐๐ เมตร ยาว ๗.๐๐ เมตร สูง ๒.๐๐ เมตร	๒๐๐,๐๐๐ (อบต.)					๑ แห่ง	ป้องกันน้ำท่วมได้	กองช่าง
๗.๓ ก่อสร้างท่อเหลี่ยม หมู่ที่ ๓ สายบือชู-จาเราะแป	เพื่อให้น้ำระบายได้สะดวก และป้องกันน้ำท่วมได้	กว้าง ๒.๐๐ เมตร ยาว ๖.๐๐ เมตร สูง ๑.๕๐ เมตร		๒๘๐,๐๐๐ (อบต.)				๑ แห่ง	ป้องกันน้ำท่วมได้	กองช่าง	

รายละเอียดโครงการพัฒนา
แผนพัฒนาท้องถิ่น (พ.ศ. ๒๕๖๖ - ๒๕๗๐)

องค์การบริหารส่วนตำบลธารโต

ยุทธศาสตร์จังหวัดที่ ๑ การเสริมสร้างความเข้มแข็งของระบบการบริหารจัดการการเกษตรและอุตสาหกรรมต่อเนื่อง จากภาคการเกษตรที่แข่งขันได้

ยุทธศาสตร์การพัฒนาของ อปท. ในเขตจังหวัดที่ ๒ การส่งเสริมด้านโครงสร้างพื้นฐานและระบบคมนาคม

๑. ยุทธศาสตร์การพัฒนาด้านคมนาคมและสาธารณูปโภค

๑.๑ แผนงานอุตสาหกรรมและการโยธา

ที่	โครงการ	วัตถุประสงค์	เป้าหมาย (ผลผลิตของโครงการ)	งบประมาณ					ตัวชี้วัด (KPI)	ผลลัพธ์ที่คาดว่าจะได้รับ	หน่วยงาน ที่รับผิดชอบหลัก
				๒๕๖๖ (บาท)	๒๕๖๗ (บาท)	๒๕๖๘ (บาท)	๒๕๖๙ (บาท)	๒๕๗๐ (บาท)			
๗.๔	ก่อสร้างท่อเหลี่ยม หมู่ที่ ๓ สายสนามบิน	เพื่อให้น้ำระบายได้สะดวก และป้องกันน้ำท่วมได้	กว้าง ๒.๐๐ เมตร ยาว ๖.๐๐ เมตร สูง ๑.๕๐ เมตร			๒๘๐,๐๐๐ (อบต.)			๑ แห่ง	ป้องกันน้ำท่วมได้	กองช่าง
๗.๕	ก่อสร้างท่อเหลี่ยม หมู่ที่ ๔ สายแป๊ะชีะ	เพื่อให้น้ำระบายได้สะดวก และป้องกันน้ำท่วมได้	กว้าง ๔.๒๐ เมตร ยาว ๘.๐๐ เมตร สูง ๒.๐๐ เมตร	๖๐๐,๐๐๐ (อบต.)					๑ แห่ง	ป้องกันน้ำท่วมได้	กองช่าง
๗.๖	ก่อสร้างท่อเหลี่ยม หมู่ที่ ๖ สายทิวเล	เพื่อให้น้ำระบายได้สะดวก และป้องกันน้ำท่วมได้	กว้าง ๔.๒๐ เมตร ยาว ๘.๐๐ เมตร				๕๐๐,๐๐๐ (อบต.)		๑ แห่ง	ป้องกันน้ำท่วมได้	กองช่าง
๗.๗	ก่อสร้างท่อเหลี่ยม หมู่ที่ ๖ สายแยกซ้าย	เพื่อให้น้ำระบายได้สะดวก และป้องกันน้ำท่วมได้	กว้าง ๑.๕๐ เมตร ยาว ๔.๐๐ เมตร สูง ๑.๕๐ เมตร			๑๒๐,๐๐๐ (อบต.)			๑ แห่ง	ป้องกันน้ำท่วมได้	กองช่าง

รายละเอียดโครงการพัฒนา
แผนพัฒนาท้องถิ่น (พ.ศ. ๒๕๖๖ - ๒๕๗๐)

องค์การบริหารส่วนตำบลธารโต

ยุทธศาสตร์จังหวัดที่ ๑ การเสริมสร้างความเข้มแข็งของระบบการบริหารจัดการการเกษตรและอุตสาหกรรมต่อเนื่อง จากภาคการเกษตรที่แข่งขันได้

ยุทธศาสตร์การพัฒนาของ อปท. ในเขตจังหวัดที่ ๒ การส่งเสริมด้านโครงสร้างพื้นฐานและระบบคมนาคม

๑. ยุทธศาสตร์การพัฒนาด้านคมนาคมและสาธารณูปโภค

๑.๑ แผนงานอุตสาหกรรมและการโยธา

ที่	โครงการ	วัตถุประสงค์	เป้าหมาย (ผลผลิตของโครงการ)	งบประมาณ					ตัวชี้วัด (KPI)	ผลลัพธ์ที่คาดว่าจะได้รับ	หน่วยงาน ที่รับผิดชอบหลัก
				๒๕๖๖ (บาท)	๒๕๖๗ (บาท)	๒๕๖๘ (บาท)	๒๕๖๙ (บาท)	๒๕๗๐ (บาท)			
๗.๘	ก่อสร้างท่อเหลี่ยม หมู่ที่ ๗ สายบ้านนางขุ่ม	เพื่อให้น้ำระบายได้สะดวก และป้องกันน้ำท่วมได้	กว้าง ๔.๐๐ เมตร ยาว ๔.๐๐ เมตร สูง ๒.๐๐ เมตร			๑๔๐,๐๐๐ (อบต.)			๑ แห่ง	ป้องกันน้ำท่วมได้	กองช่าง
๗.๙	ก่อสร้างท่อเหลี่ยม หมู่ที่ ๗ สายนายวัฒนา บริบูรณ์	เพื่อให้น้ำระบายได้สะดวก และป้องกันน้ำท่วมได้	กว้าง ๓.๐๐ เมตร ยาว ๓.๐๐ เมตร สูง ๒.๐๐ เมตร			๑๔๐,๐๐๐ (อบต.)			๑ แห่ง	ป้องกันน้ำท่วมได้	กองช่าง
๗.๑๐	ก่อสร้างท่อเหลี่ยม หมู่ที่ ๗ สายแยกขวา	เพื่อให้น้ำระบายได้สะดวก และป้องกันน้ำท่วมได้	กว้าง ๓.๐๐ เมตร ยาว ๓.๐๐ เมตร สูง ๒.๐๐ เมตร			๑๔๐,๐๐๐ (อบต.)			๑ แห่ง	ป้องกันน้ำท่วมได้	กองช่าง
๗.๑๑	ก่อสร้างท่อเหลี่ยม หมู่ที่ ๗ สายบ้านนายอภัย	เพื่อให้น้ำระบายได้สะดวก และป้องกันน้ำท่วมได้	กว้าง ๓.๐๐ เมตร ยาว ๓.๐๐ เมตร สูง ๒.๐๐ เมตร					๑๔๐,๐๐๐ (อบต.)	๑ แห่ง	ป้องกันน้ำท่วมได้	กองช่าง

รายละเอียดโครงการพัฒนา
แผนพัฒนาท้องถิ่น (พ.ศ. ๒๕๖๖ - ๒๕๗๐)

องค์การบริหารส่วนตำบลธารโต

ยุทธศาสตร์จังหวัดที่ ๑ การเสริมสร้างความเข้มแข็งของระบบการบริหารจัดการการเกษตรและอุตสาหกรรมต่อเนื่อง จากภาคการเกษตรที่แข่งขันได้

ยุทธศาสตร์การพัฒนาของ อปท. ในเขตจังหวัดที่ ๒ การส่งเสริมด้านโครงสร้างพื้นฐานและระบบคมนาคม

๑. ยุทธศาสตร์การพัฒนาด้านคมนาคมและสาธารณูปโภค

๑.๑ แผนงานอุตสาหกรรมและการโยธา

ที่	โครงการ	วัตถุประสงค์	เป้าหมาย (ผลผลิตของโครงการ)	งบประมาณ					ตัวชี้วัด (KPI)	ผลลัพธ์ที่คาดว่าจะได้รับ	หน่วยงาน ที่รับผิดชอบหลัก
				๒๕๖๖ (บาท)	๒๕๖๗ (บาท)	๒๕๖๘ (บาท)	๒๕๖๙ (บาท)	๒๕๗๐ (บาท)			
๘	โครงการวางท่อระบายน้ำ										
	๘.๑ วางท่อกลม หมู่ที่ ๓ สายสนามบิน	เพื่อให้น้ำระบายได้สะดวก และป้องกันน้ำท่วมได้	จำนวน ๑ จุด	๑๒๐,๐๐๐ (อบต.)					๑ แห่ง	ป้องกันน้ำท่วมได้	กองช่าง
	๘.๒ วางท่อกลม หมู่ที่ ๓ สายคอกแพะ	เพื่อให้น้ำระบายได้สะดวก และป้องกันน้ำท่วมได้	จำนวน ๑ จุด		๑๒๐,๐๐๐ (อบต.)				๑ แห่ง	ป้องกันน้ำท่วมได้	กองช่าง
	๘.๓ วางท่อกลม หมู่ที่ ๔ สายสุหร่าเปาะแม	เพื่อให้น้ำระบายได้สะดวก และป้องกันน้ำท่วมได้	กว้าง ๑.๕๐ เมตร ยาว ๒๐.๐๐ เมตร		๑๒๐,๐๐๐ (อบต.)				๑ แห่ง	ป้องกันน้ำท่วมได้	กองช่าง
	๘.๔ วางท่อระบายน้ำ หมู่ที่ ๑ สายธารโต-หัวสะพาน	เพื่อให้น้ำระบายได้สะดวก และป้องกันน้ำท่วมได้	จำนวน ๑จุด	๑๒๐,๐๐๐ (อบต.)					๑ แห่ง	ป้องกันน้ำท่วมได้	กองช่าง
	๘.๕ ปรับปรุงท่อระบายน้ำ พร้อมราวกันตก หมู่ที่ ๗ บริเวณบ้านนางขุ่ม	เพื่อให้น้ำระบายได้สะดวก และป้องกันน้ำท่วมได้	จำนวน ๑จุด				๑๒๐,๐๐๐ (อบต.)		๑ แห่ง	ป้องกันน้ำท่วมได้	กองช่าง
๘.๖ ปรับปรุงท่อระบายน้ำ พร้อมราวกันตก หมู่ที่ ๗ บริเวณบ้านนายสมนึก	เพื่อให้น้ำระบายได้สะดวก และป้องกันน้ำท่วมได้	จำนวน ๑จุด			๑๒๐,๐๐๐ (อบต.)			๑ แห่ง	ป้องกันน้ำท่วมได้	กองช่าง	

รายละเอียดโครงการพัฒนา
แผนพัฒนาท้องถิ่น (พ.ศ. ๒๕๖๖ - ๒๕๗๐)

องค์การบริหารส่วนตำบลธารโต

ยุทธศาสตร์จังหวัดที่ ๑ การเสริมสร้างความเข้มแข็งของระบบการบริหารจัดการการเกษตรและอุตสาหกรรมต่อเนื่อง จากภาคการเกษตรที่แข่งขันได้

ยุทธศาสตร์การพัฒนาของ อปท. ในเขตจังหวัดที่ ๒ การส่งเสริมด้านโครงสร้างพื้นฐานและระบบคมนาคม

๑. ยุทธศาสตร์การพัฒนาด้านคมนาคมและสาธารณูปโภค

๑.๑ แผนงานอุตสาหกรรมและการโยธา

ที่	โครงการ	วัตถุประสงค์	เป้าหมาย (ผลผลิตของโครงการ)	งบประมาณ					ตัวชี้วัด (KPI)	ผลลัพธ์ที่คาดว่าจะได้รับ	หน่วยงาน ที่รับผิดชอบหลัก
				๒๕๖๖ (บาท)	๒๕๖๗ (บาท)	๒๕๖๘ (บาท)	๒๕๖๙ (บาท)	๒๕๗๐ (บาท)			
๙	โครงการซ่อมแซมถนนลาดยาง										
๙.๑	ซ่อมแซมถนนลาดยาง หมู่ที่ ๓ สายทางเข้าหมู่บ้าน	เพื่อให้ราษฎรได้ใช้ประโยชน์ในการคมนาคมและขนส่ง	ยาว ๔,๐๐๐.๐๐ เมตร	๗,๒๐๐,๐๐๐ (อบต.)			๗,๒๐๐,๐๐๐ (อบต.)		๑ สาย	ทำให้ราษฎรสะดวกในการคมนาคม และขนส่ง	กองช่าง
๙.๒	ซ่อมแซมถนนลาดยาง หมู่ ๑ สายบ้านปุยุด-บ้านถ้ำธารลอด	เพื่อให้ราษฎรได้ใช้ประโยชน์ในการคมนาคมและขนส่ง	ยาว ๒,๐๐๐.๐๐ เมตร			๓,๒๐๐,๐๐๐ (อบต.)			๑ สาย	ทำให้ราษฎรสะดวกในการคมนาคม และขนส่ง	กองช่าง
๙.๓	ซ่อมแซมถนนลาดยาง พร้อมคูระบายน้ำ หมู่ที่ ๒ สายปาลีส	เพื่อให้ราษฎรได้ใช้ประโยชน์ในการคมนาคมและขนส่ง	กว้าง ๔.๐๐ เมตร ยาว ๕,๐๐๐.๐๐ เมตร หนา ๐.๑๕ เมตร	๑๔,๘๐๐,๐๐๐ (อบต.)					๑ สาย	ทำให้ราษฎรสะดวกในการคมนาคม และขนส่ง	กองช่าง
๙.๔	ซ่อมแซมถนนลาดยาง หมู่ที่ ๒ สายหน้าเกษตร - ปาลีสสะนิง	เพื่อให้ราษฎรได้ใช้ประโยชน์ในการคมนาคมและขนส่ง	กว้าง ๖.๐๐ เมตร ยาว ๓,๒๐๐.๐๐ เมตร หนา ๐.๑๕ เมตร	๙,๙๘๔,๐๐๐ (อบต.)					๑ สาย	ทำให้ราษฎรสะดวกในการคมนาคม และขนส่ง	กองช่าง
๙.๕	ซ่อมแซมถนนลาดยาง ในตลาดธารโต หมู่ที่ ๑	เพื่อให้ราษฎรได้ใช้ประโยชน์ในการคมนาคมและขนส่ง	กว้าง ๔.๐๐ เมตร ยาว ๒๐๐.๐๐ เมตร	๖๘๐,๐๐๐ (อบต.)	๖๘๐,๐๐๐ (อบต.)	๖๘๐,๐๐๐ (อบต.)	๖๘๐,๐๐๐ (อบต.)	๖๘๐,๐๐๐ (อบต.)	๑ สาย	ทำให้ราษฎรสะดวกในการคมนาคมและขนส่ง	กองช่าง

รายละเอียดโครงการพัฒนา
แผนพัฒนาท้องถิ่น (พ.ศ. ๒๕๖๖ - ๒๕๗๐)

องค์การบริหารส่วนตำบลธารโต

ยุทธศาสตร์จังหวัดที่ ๑ การเสริมสร้างความเข้มแข็งของระบบการบริหารจัดการการเกษตรและอุตสาหกรรมต่อเนื่อง จากภาคการเกษตรที่แข่งขันได้

ยุทธศาสตร์การพัฒนาของ อปท. ในเขตจังหวัดที่ ๒ การส่งเสริมด้านโครงสร้างพื้นฐานและระบบคมนาคม

๑. ยุทธศาสตร์การพัฒนาด้านคมนาคมและสาธารณูปโภค

๑.๑ แผนงานอุตสาหกรรมและการโยธา

ที่	โครงการ	วัตถุประสงค์	เป้าหมาย (ผลผลิตของโครงการ)	งบประมาณ					ตัวชี้วัด (KPI)	ผลลัพธ์ที่คาดว่าจะได้รับ	หน่วยงาน ที่รับผิดชอบหลัก
				๒๕๖๖ (บาท)	๒๕๖๗ (บาท)	๒๕๖๘ (บาท)	๒๕๖๙ (บาท)	๒๕๗๐ (บาท)			
๑๐	โครงการก่อสร้างสะพานเหล็ก										
	๑๐.๑ ก่อสร้างสะพานเหล็กข้ามคลอง หมู่ที่ ๔ ขอยตอแมครู	เพื่อให้ราษฎรได้ใช้ประโยชน์ในการคมนาคมและขนส่ง	กว้าง ๒.๐๐ เมตร ยาว ๗.๐๐ เมตร			๑๘๐,๐๐๐ (อบต.)			๑ แห่ง	ทำให้ราษฎรสะดวกในการคมนาคม และขนส่ง	กองช่าง
	๑๐.๒ ก่อสร้างสะพานเหล็กข้ามคลอง หมู่ที่ ๔ สายเปาะจิ	เพื่อให้ราษฎรได้ใช้ประโยชน์ในการคมนาคมและขนส่ง	กว้าง ๒.๐๐ เมตร ยาว ๖.๐๐ เมตร				๑๘๐,๐๐๐ (อบต.)		๑ แห่ง	ทำให้ราษฎรสะดวกในการคมนาคม และขนส่ง	กองช่าง
	๑๐.๓ ก่อสร้างสะพานเหล็กข้ามคลอง หมู่ที่ ๖ บริเวณบ้านกำนัน	เพื่อให้ราษฎรได้ใช้ประโยชน์ในการคมนาคมและขนส่ง	กว้าง ๒.๐๐ เมตร ยาว ๑๐.๐๐ เมตร					๒๔๐,๐๐๐ (อบต.)	๑ แห่ง	ทำให้ราษฎรสะดวกในการคมนาคม และขนส่ง	กองช่าง
	๑๐.๔ ก่อสร้างสะพานเหล็ก หมู่ที่ ๗ สายนางสุณา	เพื่อให้ราษฎรได้ใช้ประโยชน์ในการคมนาคมและขนส่ง	กว้าง ๒.๐๐ เมตร ยาว ๘.๐๐ เมตร			๒๐๐,๐๐๐ (อบต.)			๑ แห่ง	ทำให้ราษฎรสะดวกในการคมนาคม และขนส่ง	กองช่าง
๑๑	โครงการก่อสร้างสะพาน คสล.										
	๑๑.๑ ก่อสร้างสะพาน คสล. หมู่ที่ ๒ สายสะนิง - กาโสด	เพื่อให้ราษฎรได้ใช้ประโยชน์ในการคมนาคมและขนส่ง	กว้าง ๖.๐๐ เมตร ยาว ๑๒.๐๐ เมตร					๓,๘๐๐,๐๐๐ (อบต.)	๑ แห่ง	ทำให้ราษฎรสะดวกในการคมนาคม และขนส่ง	กองช่าง
	๑๑.๒ ก่อสร้างสะพาน คสล. หมู่ที่ ๗ สายบ้านนายอภัย	เพื่อให้ราษฎรได้ใช้ประโยชน์ในการคมนาคมและขนส่ง	๑ โครงการ					๓,๘๐๐,๐๐๐ (อบต.)	๑ แห่ง	ทำให้ราษฎรสะดวกในการคมนาคม และขนส่ง	กองช่าง

รายละเอียดโครงการพัฒนา
แผนพัฒนาท้องถิ่น (พ.ศ. ๒๕๖๖ - ๒๕๗๐)

องค์การบริหารส่วนตำบลธารโศ

ยุทธศาสตร์จังหวัดที่ ๑ การเสริมสร้างความเข้มแข็งของระบบการบริหารจัดการการเกษตรและอุตสาหกรรมต่อเนื่อง จากภาคการเกษตรที่แข่งขันได้

ยุทธศาสตร์การพัฒนาของ อปท. ในเขตจังหวัดที่ ๒ การส่งเสริมด้านโครงสร้างพื้นฐานและระบบคมนาคม

๑. ยุทธศาสตร์การพัฒนาด้านคมนาคมและสาธารณูปโภค

๑.๒ แผนงานเคหะและชุมชน

ที่	โครงการ	วัตถุประสงค์	เป้าหมาย (ผลผลิตของโครงการ)	งบประมาณ					ตัวชี้วัด (KPI)	ผลลัพธ์ที่คาดว่าจะได้รับ	หน่วยงาน ที่รับผิดชอบหลัก
				๒๕๖๖ (บาท)	๒๕๖๗ (บาท)	๒๕๖๘ (บาท)	๒๕๖๙ (บาท)	๒๕๗๐ (บาท)			
๑	โครงการก่อสร้างและปรับปรุงระบบประปา										
	๑.๑ ก่อสร้าง และปรับปรุงระบบประปา หมู่ที่ ๑ - ๗	เพื่อให้ประชาชนได้มีน้ำสำหรับอุปโภค - บริโภคที่สะอาดและเพียงพอ	จำนวน ๗ หมู่บ้าน (ตามแบบที่ อบต. กำหนด)	๗,๐๐๐,๐๐๐ (อบต.)	๗,๐๐๐,๐๐๐ (อบต.)	๗,๐๐๐,๐๐๐ (อบต.)	๗,๐๐๐,๐๐๐ (อบต.)	๗,๐๐๐,๐๐๐ (อบต.)	๗ หมู่บ้าน	ทำให้ประชาชนมีน้ำใช้สำหรับอุปโภค-บริโภคที่สะอาดและเพียงพอ	กองช่าง
	๑.๒ ก่อสร้างและปรับปรุงระบบประปาพร้อมท่อ หมู่ที่ ๑ สายปยุต	เพื่อให้ประชาชนได้มีน้ำสำหรับอุปโภค - บริโภคที่สะอาดและเพียงพอ	ระยะทาง ๔ กิโลเมตร			๕,๐๐๐,๐๐๐ (อบต.)			๑ แห่ง	ทำให้ประชาชนมีน้ำใช้สำหรับอุปโภค-บริโภคที่สะอาดและเพียงพอ	กองช่าง
	๑.๓ ขยายเขตประปาหน้าบ้าน หมู่ที่ ๓ สายหะยอ	เพื่อให้ประชาชนได้มีน้ำสำหรับอุปโภค - บริโภคที่สะอาดและเพียงพอ	ยาว ๓๐๐.๐๐ เมตร		๑๕๐,๐๐๐ (อบต.)				๑ แห่ง	ทำให้ประชาชนมีน้ำใช้สำหรับอุปโภค-บริโภคที่สะอาดและเพียงพอ	กองช่าง
	๑.๔ ก่อสร้างและปรับปรุงระบบประปาภูเขาพร้อมท่อ หมู่ที่ ๕	เพื่อให้ประชาชนได้มีน้ำสำหรับอุปโภค - บริโภค	ระยะทาง ๑ กิโลเมตร			๑,๐๐๐,๐๐๐ (อบต.)			๑ แห่ง	ทำให้ประชาชนมีน้ำใช้สำหรับอุปโภค-บริโภคที่สะอาดและเพียงพอ	กองช่าง

รายละเอียดโครงการพัฒนา
แผนพัฒนาท้องถิ่น (พ.ศ. ๒๕๖๖ - ๒๕๗๐)

องค์การบริหารส่วนตำบลธารโต

ยุทธศาสตร์จังหวัดที่ ๑ การเสริมสร้างความเข้มแข็งของระบบการบริหารจัดการการเกษตรและอุตสาหกรรมต่อเนื่อง จากภาคการเกษตรที่แข่งขันได้

ยุทธศาสตร์การพัฒนาของ อปท. ในเขตจังหวัดที่ ๒ การส่งเสริมด้านโครงสร้างพื้นฐานและระบบคมนาคม

๑. ยุทธศาสตร์การพัฒนาด้านคมนาคมและสาธารณูปโภค

๑.๒ แผนงานเคหะและชุมชน

ที่	โครงการ	วัตถุประสงค์	เป้าหมาย (ผลผลิตของโครงการ)	งบประมาณ					ตัวชี้วัด (KPI)	ผลลัพธ์ที่คาดว่าจะได้รับ	หน่วยงาน ที่รับผิดชอบหลัก
				๒๕๖๖ (บาท)	๒๕๖๗ (บาท)	๒๕๖๘ (บาท)	๒๕๖๙ (บาท)	๒๕๗๐ (บาท)			
๑.๕	ปรับปรุงซ่อมแซมตัวอาคารและถังเก็บน้ำพร้อมเครื่องกรองน้ำประจำหมู่บ้าน หมู่ที่ ๕	เพื่อให้ประชาชนได้มีน้ำสำหรับอุปโภค - บริโภค	จำนวน ๙ ลูก กว้าง ๘.๐๐ เมตร ยาว ๘.๐๐ เมตร			๘๕๐,๐๐๐ (อบต.)			๑ แห่ง	ทำให้ประชาชนมีน้ำใช้สำหรับอุปโภค-บริโภคที่สะอาดและเพียงพอ	กองช่าง
๑.๖	ขยายเขตโดยต่อท่อน้ำประปาเข้าบ้านพักแขวง การทางและซอยมะลิ หมู่ที่ ๑	เพื่อให้ประชาชนได้มีน้ำสำหรับอุปโภค - บริโภค	ระยะทาง ๖๐๐.๐๐ เมตร		๘๐,๐๐๐ (อบต.)				๑ แห่ง	ทำให้ประชาชนมีน้ำใช้สำหรับอุปโภค-บริโภคที่สะอาดและเพียงพอ	กองช่าง
๑.๗	ก่อสร้างระบบประปาภูเขาพร้อมท่อในหมู่บ้านเพื่อใช้ในการบริโภคและอุปโภค หมู่ที่ ๒	เพื่อให้ประชาชนได้มีน้ำสำหรับอุปโภค - บริโภค	ระยะทาง ๓ กิโลเมตร			๑,๐๐๐,๐๐๐ (อบต.)			๑ แห่ง	ทำให้ประชาชนมีน้ำใช้สำหรับอุปโภค-บริโภคที่สะอาดและเพียงพอ	กองช่าง

รายละเอียดโครงการพัฒนา
แผนพัฒนาท้องถิ่น (พ.ศ. ๒๕๖๖ - ๒๕๗๐)

องค์การบริหารส่วนตำบลธารโต

ยุทธศาสตร์จังหวัดที่ ๑ การเสริมสร้างความเข้มแข็งของระบบการบริหารจัดการการเกษตรและอุตสาหกรรมต่อเนื่อง จากภาคการเกษตรที่แข่งขันได้

ยุทธศาสตร์การพัฒนาของ อปท. ในเขตจังหวัดที่ ๒ การส่งเสริมด้านโครงสร้างพื้นฐานและระบบคมนาคม

๑. ยุทธศาสตร์การพัฒนาด้านคมนาคมและสาธารณูปโภค

๑.๒ แผนงานเคหะและชุมชน

ที่	โครงการ	วัตถุประสงค์	เป้าหมาย (ผลผลิตของโครงการ)	งบประมาณ					ตัวชี้วัด (KPI)	ผลลัพธ์ที่คาดว่าจะได้รับ	หน่วยงาน ที่รับผิดชอบหลัก
				๒๕๖๖ (บาท)	๒๕๖๗ (บาท)	๒๕๖๘ (บาท)	๒๕๖๙ (บาท)	๒๕๗๐ (บาท)			
๑.๘	ก่อสร้างระบบประปาภูเขา ในหมู่บ้านเพื่อใช้ในการบริโภค และอุปโภค หมู่ที่ ๓	เพื่อให้ประชาชนได้มีน้ำ สำหรับอุปโภค - บริโภค	ระยะทาง ๑ กิโลเมตร				๓,๘๐๐,๐๐๐ (อบต.)		๑ แห่ง	ทำให้ประชาชนมีน้ำใช้ สำหรับอุปโภค-บริโภคที่ สะอาดและเพียงพอ	กองช่าง
๑.๙	ก่อสร้างระบบประปาภูเขา ในหมู่บ้านเพื่อใช้ในการบริโภค และอุปโภค หมู่ที่ ๗	เพื่อให้ประชาชนได้มีน้ำ สำหรับอุปโภค - บริโภค	ระยะทาง ๑ กิโลเมตร				๓,๘๐๐,๐๐๐ (อบต.)		๑ แห่ง	ทำให้ประชาชนมีน้ำใช้ สำหรับอุปโภค-บริโภคที่ สะอาดและเพียงพอ	กองช่าง
๑.๑๐	ก่อสร้างถังเก็บน้ำ คสล. หลัง รร.ธตว. หมู่ที่ ๑	เพื่อให้ประชาชนได้มีน้ำ สำหรับอุปโภค - บริโภค	กว้าง ๔.๐๐ เมตร ยาว ๖.๐๐ เมตร สูง ๒.๐๐ เมตร		๒๐๐,๐๐๐ (อบต.)				๑ แห่ง	ทำให้ประชาชนมีน้ำใช้ สำหรับอุปโภค-บริโภคที่ สะอาดและเพียงพอ	กองช่าง
๑.๑๑	ก่อสร้างถังเก็บน้ำ (กลม) หมู่ที่ ๖ หลังส่วนป่าส้มขอยป่าดา	เพื่อให้ประชาชนได้มีน้ำ สำหรับอุปโภค - บริโภค	กว้าง ๑.๕๐ เมตร สูง ๒๐.๕๐ เมตร				๒๐๐,๐๐๐ (อบต.)		๑ แห่ง	เพื่อให้ประชาชนได้มีน้ำ สำหรับอุปโภค-บริโภค	กองช่าง

รายละเอียดโครงการพัฒนา
แผนพัฒนาท้องถิ่น (พ.ศ. ๒๕๖๖ - ๒๕๗๐)

องค์การบริหารส่วนตำบลธารโต

ยุทธศาสตร์จังหวัดที่ ๑ การเสริมสร้างความเข้มแข็งของระบบการบริหารจัดการการเกษตรและอุตสาหกรรมต่อเนื่อง จากภาคการเกษตรที่แข่งขันได้

ยุทธศาสตร์การพัฒนาของ อปท. ในเขตจังหวัดที่ ๒ การส่งเสริมด้านโครงสร้างพื้นฐานและระบบคมนาคม

๑. ยุทธศาสตร์การพัฒนาด้านคมนาคมและสาธารณูปโภค

๑.๒ แผนงานเคหะและชุมชน

ที่	โครงการ	วัตถุประสงค์	เป้าหมาย (ผลผลิตของโครงการ)	งบประมาณ					ตัวชี้วัด (KPI)	ผลลัพธ์ที่คาดว่าจะได้รับ	หน่วยงาน ที่รับผิดชอบหลัก
				๒๕๖๖ (บาท)	๒๕๖๗ (บาท)	๒๕๖๘ (บาท)	๒๕๖๙ (บาท)	๒๕๗๐ (บาท)			
๑.๑๒	ซ่อมแซมอ่างเก็บกักน้ำ สุหรাত্রีทำน้ำ หมู่ที่ ๔	เพื่อให้ประชาชนได้มีน้ำ สำหรับอุปโภค - บริโภค	จำนวน ๑ ถัง				๕๐,๐๐๐ (อบต.)		๑ แห่ง	ทำให้ประชาชนมีน้ำใช้ สำหรับอุปโภค-บริโภคที่ สะอาดและเพียงพอ	กองช่าง
๑.๑๓	ก่อสร้างถังแชมเปอญ หมู่ที่ ๕ บ้านนังกระแจะ	เพื่อให้ประชาชนได้มีน้ำ สำหรับอุปโภค - บริโภค	จำนวน ๑ ถัง			๔,๕๐๐,๐๐๐ (อบต.)			๑ แห่ง	ทำให้ประชาชนมีน้ำใช้ สำหรับอุปโภค-บริโภคที่ สะอาดและเพียงพอ	กองช่าง
๑.๑๔	ซ่อมแซมถังเก็บน้ำ หมู่ที่ ๕ บ้านนังกระแจะ	เพื่อให้ประชาชนได้มีน้ำ สำหรับอุปโภค - บริโภค	จำนวน ๓ ลูก			๖๐,๐๐๐ (อบต.)			๑ แห่ง	ทำให้ประชาชนมีน้ำใช้ สำหรับอุปโภค-บริโภคที่ สะอาดและเพียงพอ	กองช่าง
๑.๑๕	ปรับปรุงระบบประปา หมู่ที่ ๑ บริเวณหลังศูนย์พัฒนา ที่ดิน และถ้ำฤาษี	เพื่อให้ประชาชนได้มีน้ำ สำหรับอุปโภค - บริโภค	ระยะทาง ๗๐๐.๐๐ เมตร				๗๕๐,๐๐๐ (อบต.)		๑ แห่ง	ทำให้ประชาชนได้มีน้ำ สำหรับอุปโภค-บริโภค	กองช่าง

รายละเอียดโครงการพัฒนา
แผนพัฒนาท้องถิ่น (พ.ศ. ๒๕๖๖ - ๒๕๗๐)

องค์การบริหารส่วนตำบลธารโต

ยุทธศาสตร์จังหวัดที่ ๑ การเสริมสร้างความเข้มแข็งของระบบการบริหารจัดการการเกษตรและอุตสาหกรรมต่อเนื่อง จากภาคการเกษตรที่แข่งขันได้

ยุทธศาสตร์การพัฒนาของ อปท. ในเขตจังหวัดที่ ๒ การส่งเสริมด้านโครงสร้างพื้นฐานและระบบคมนาคม

๑. ยุทธศาสตร์การพัฒนาด้านคมนาคมและสาธารณูปโภค

๑.๒ แผนงานเคหะและชุมชน

ที่	โครงการ	วัตถุประสงค์	เป้าหมาย (ผลผลิตของโครงการ)	งบประมาณ					ตัวชี้วัด (KPI)	ผลลัพธ์ที่คาดว่าจะได้รับ	หน่วยงาน ที่รับผิดชอบหลัก
				๒๕๖๖ (บาท)	๒๕๖๗ (บาท)	๒๕๖๘ (บาท)	๒๕๖๙ (บาท)	๒๕๗๐ (บาท)			
๑.๑๖	ปรับปรุงระบบประปาภูเขา หมู่ที่ ๑ บ้านปุยุด	เพื่อให้ประชาชนได้มีน้ำสำหรับอุปโภค - บริโภค	ระยะทาง ๓๐๐.๐๐ เมตร				๑๕๐,๐๐๐ (อบต.)		๑ แห่ง	ทำให้ประชาชนได้มีน้ำสำหรับอุปโภค-บริโภค	กองช่าง
๑.๑๗	ปรับปรุงระบบประปา หมู่ที่ ๑ บ้านธารโต	เพื่อให้ประชาชนได้มีน้ำสำหรับอุปโภค - บริโภค	ระยะทาง ๑,๐๐๐.๐๐ เมตร	๕๐๐,๐๐๐ (อบต.)		๕๐๐,๐๐๐ (อบต.)			๑ แห่ง	ทำให้ประชาชนได้มีน้ำสำหรับอุปโภค-บริโภค	กองช่าง
๑.๑๘	ก่อสร้างถังเก็บน้ำหมู่ที่ ๖ มายอซ้าย บริเวณบ้านน้ำเสริฐ	เพื่อให้ประชาชนได้มีน้ำสำหรับอุปโภค - บริโภค	กว้าง ๓.๐๐ เมตร สูง ๔.๐๐ เมตร			๔๒๕,๐๐๐ (อบต.)			๑ แห่ง	ทำให้ประชาชนได้มีน้ำสำหรับอุปโภค-บริโภค	กองช่าง
๑.๑๙	ก่อสร้างถังเก็บน้ำ คสล. พร้อมชุดกรอง (ไค้่งน้ำไหล) หมู่ที่ ๗	เพื่อให้ประชาชนได้มีน้ำสำหรับอุปโภค - บริโภค	๑ โครงการ			๔๐๐,๐๐๐ (อบต.)			๑ แห่ง	ทำให้ประชาชนได้มีน้ำสำหรับอุปโภค-บริโภค	กองช่าง
๑.๒๐	ก่อสร้างถังเก็บน้ำ คสล. ประจำครัวเรือน หมู่ที่ ๗	เพื่อให้ประชาชนได้มีน้ำสำหรับอุปโภค - บริโภค	๑ โครงการ ทุกครัวเรือน					๑,๐๐๐,๐๐๐ (อบต.)	๑ หมู่บ้าน	ทำให้ประชาชนได้มีน้ำสำหรับอุปโภค-บริโภค	กองช่าง

รายละเอียดโครงการพัฒนา
แผนพัฒนาท้องถิ่น (พ.ศ. ๒๕๖๖ - ๒๕๗๐)

องค์การบริหารส่วนตำบลธารโต

ยุทธศาสตร์จังหวัดที่ ๑ การเสริมสร้างความเข้มแข็งของระบบการบริหารจัดการการเกษตรและอุตสาหกรรมต่อเนื่อง จากภาคการเกษตรที่แข่งขันได้

ยุทธศาสตร์การพัฒนาของ อปท. ในเขตจังหวัดที่ ๒ การส่งเสริมด้านโครงสร้างพื้นฐานและระบบคมนาคม

๑. ยุทธศาสตร์การพัฒนาด้านคมนาคมและสาธารณูปโภค

๑.๒ แผนงานเคหะและชุมชน

ที่	โครงการ	วัตถุประสงค์	เป้าหมาย (ผลผลิตของโครงการ)	งบประมาณ					ตัวชี้วัด (KPI)	ผลลัพธ์ที่คาดว่าจะได้รับ	หน่วยงาน ที่รับผิดชอบหลัก
				๒๕๖๖ (บาท)	๒๕๖๗ (บาท)	๒๕๖๘ (บาท)	๒๕๖๙ (บาท)	๒๕๗๐ (บาท)			
๒	โครงการขุดลอกแหล่งน้ำ										
	๒.๑ ขุดลอกแหล่งน้ำเพื่อการอุปโภค-บริโภค หมู่ที่ ๑-๗	เพื่อให้ประชาชนได้มีน้ำสำหรับอุปโภค - บริโภค	ตามสภาพพื้นที่	๗๐๐,๐๐๐ (อบต.)	๗๐๐,๐๐๐ (อบต.)	๗๐๐,๐๐๐ (อบต.)	๗๐๐,๐๐๐ (อบต.)	๗๐๐,๐๐๐ (อบต.)	๗ หมู่บ้าน	ทำให้ประชาชนมีน้ำใช้สำหรับอุปโภค-บริโภคที่สะอาด	กองช่าง
	๒.๒ ขุดลอกคลองแหล่งน้ำซับหน้าฝาย ๓ แห่ง หมู่ที่ ๕	เพื่อให้ประชาชนได้มีน้ำสำหรับอุปโภค - บริโภค	กว้าง ๕.๐๐ เมตร ยาว ๕.๐๐ เมตร		๑๒๐,๐๐๐ (อบต.)				๓ แห่ง	ทำให้ประชาชนมีน้ำใช้สำหรับอุปโภค-บริโภคที่สะอาด	กองช่าง
	๒.๓ ขุดลอกสระน้ำ เพื่อการเกษตร หมู่ที่ ๕	เพื่อให้ประชาชนได้มีน้ำใช้สำหรับการเกษตร	๑ โครงการ		๖๐๐,๐๐๐ (อบต.)				๑ แห่ง	ทำให้ประชาชนได้มีน้ำสำหรับการเกษตร	กองช่าง
	๒.๔ ปรับปรุงขอมแซมฝายมายอแยกซ้าย-ขวา หมู่ที่ ๖	เพื่อให้ประชาชนได้มีน้ำสำหรับอุปโภค - บริโภค	กว้าง ๑๐.๐๐ เมตร ยาว ๑๐.๐๐ เมตร				๑๘๐,๐๐๐ (อบต.)		๑ แห่ง	ทำให้ประชาชนได้มีน้ำสำหรับอุปโภค-บริโภค	กองช่าง
	๒.๕ ขุดลอกสระน้ำ หมู่ที่ ๒ สาย ๑๒	เพื่อให้ประชาชนได้มีน้ำสำหรับอุปโภค - บริโภค	กว้าง ๑๕๐.๐๐ เมตร ยาว ๑๕๐.๐๐ เมตร	๑,๒๐๐,๐๐๐ (อบต.)					๑ แห่ง	ทำให้ประชาชนได้มีน้ำสำหรับอุปโภค-บริโภค	กองช่าง
	๒.๖ ขุดลอกสระน้ำ บริเวณนิคมฯ หมู่ที่ ๑ บ้านธารโต	เพื่อให้ประชาชนได้มีน้ำสำหรับอุปโภค - บริโภค	๑ โครงการ			๗๕๐,๐๐๐ (อบต.)			๑ แห่ง	ทำให้ประชาชนได้มีน้ำสำหรับอุปโภค-บริโภค	กองช่าง

รายละเอียดโครงการพัฒนา
แผนพัฒนาท้องถิ่น (พ.ศ. ๒๕๖๖ - ๒๕๗๐)

องค์การบริหารส่วนตำบลธารโต

ยุทธศาสตร์จังหวัดที่ ๑ การเสริมสร้างความเข้มแข็งของระบบการบริหารจัดการการเกษตรและอุตสาหกรรมต่อเนื่อง จากภาคการเกษตรที่แข่งขันได้

ยุทธศาสตร์การพัฒนาของ อปท. ในเขตจังหวัดที่ ๒ การส่งเสริมด้านโครงสร้างพื้นฐานและระบบคมนาคม

๑. ยุทธศาสตร์การพัฒนาด้านคมนาคมและสาธารณูปโภค

๑.๒ แผนงานเคหะและชุมชน

ที่	โครงการ	วัตถุประสงค์	เป้าหมาย (ผลผลิตของโครงการ)	งบประมาณ					ตัวชี้วัด (KPI)	ผลลัพธ์ที่คาดว่าจะได้รับ	หน่วยงาน ที่รับผิดชอบหลัก
				๒๕๖๖ (บาท)	๒๕๖๗ (บาท)	๒๕๖๘ (บาท)	๒๕๖๙ (บาท)	๒๕๗๐ (บาท)			
๓	โครงการเจาะบ่อบาดาล										
	๓.๑ เจาะบ่อบาดาลประจำหมู่บ้านที่ ๑ บริเวณหลัง รร.ธตว.	เพื่อให้ประชาชนได้มีน้ำสำหรับอุปโภค - บริโภค	จำนวน ๑ จุด				๕๐๐,๐๐๐ (อบต.)		๑ แห่ง	ทำให้ประชาชนมีน้ำใช้สำหรับอุปโภค-บริโภคที่สะอาดและเพียงพอ	กองช่าง
	๓.๒ เจาะบ่อบาดาลประจำหมู่บ้านที่ ๑ บริเวณหลังบ้านพักนิคม	เพื่อให้ประชาชนได้มีน้ำสำหรับอุปโภค - บริโภค	จำนวน ๑ จุด				๕๐๐,๐๐๐ (อบต.)		๑ แห่ง	ทำให้ประชาชนมีน้ำใช้สำหรับอุปโภค-บริโภคที่สะอาดและเพียงพอ	กองช่าง
	๓.๓ เจาะบ่อบาดาลประจำหมู่บ้านที่ ๑ บริเวณตลาดธารโต	เพื่อให้ประชาชนได้มีน้ำสำหรับอุปโภค - บริโภค	จำนวน ๑ จุด			๕๐๐,๐๐๐ (อบต.)			๑ แห่ง	ทำให้ประชาชนมีน้ำใช้สำหรับอุปโภค-บริโภคที่สะอาดและเพียงพอ	กองช่าง
	๓.๔ เจาะบ่อบาดาลประจำหมู่บ้านที่ ๒ บ้านหน้าเกษตร	เพื่อให้ประชาชนได้มีน้ำสำหรับอุปโภค - บริโภค	จำนวน ๒ จุด			๕๐๐,๐๐๐ (อบต.)	๕๐๐,๐๐๐ (อบต.)		๒ แห่ง	ทำให้ประชาชนมีน้ำใช้สำหรับอุปโภค-บริโภคที่สะอาดและเพียงพอ	กองช่าง
	๓.๕ เจาะบ่อบาดาลประจำหมู่บ้านที่ ๓ บ้านจาเราะแป	เพื่อให้ประชาชนได้มีน้ำสำหรับอุปโภค - บริโภค	จำนวน ๒ จุด			๕๐๐,๐๐๐ (อบต.)	๕๐๐,๐๐๐ (อบต.)		๒ แห่ง	ทำให้ประชาชนมีน้ำใช้สำหรับอุปโภค-บริโภคที่สะอาดและเพียงพอ	กองช่าง

รายละเอียดโครงการพัฒนา
แผนพัฒนาท้องถิ่น (พ.ศ. ๒๕๖๖ - ๒๕๗๐)

องค์การบริหารส่วนตำบลธารโต

ยุทธศาสตร์จังหวัดที่ ๑ การเสริมสร้างความเข้มแข็งของระบบการบริหารจัดการการเกษตรและอุตสาหกรรมต่อเนื่อง จากภาคการเกษตรที่แข่งขันได้

ยุทธศาสตร์การพัฒนาของ อปท. ในเขตจังหวัดที่ ๒ การส่งเสริมด้านโครงสร้างพื้นฐานและระบบคมนาคม

๑. ยุทธศาสตร์การพัฒนาด้านคมนาคมและสาธารณูปโภค

๑.๒ แผนงานเคหะและชุมชน

ที่	โครงการ	วัตถุประสงค์	เป้าหมาย (ผลผลิตของโครงการ)	งบประมาณ					ตัวชี้วัด (KPI)	ผลลัพธ์ที่คาดว่าจะได้รับ	หน่วยงาน ที่รับผิดชอบหลัก
				๒๕๖๖ (บาท)	๒๕๖๗ (บาท)	๒๕๖๘ (บาท)	๒๕๖๙ (บาท)	๒๕๗๐ (บาท)			
๓.๖	เจาะบ่อบาดาลประจำ หมู่ที่ ๓ บริเวณหลัง รร.นิคม สร้างตนเองธารโต ๕	เพื่อให้ประชาชนได้มีน้ำ สำหรับอุปโภค - บริโภค	จำนวน ๑ จุด				๕๐๐,๐๐๐ (อบต.)		๑ แห่ง	ทำให้ประชาชนมีน้ำใช้ สำหรับอุปโภค-บริโภคที่ สะอาดและเพียงพอ	กองช่าง
๓.๗	เจาะบ่อบาดาลประจำ หมู่ที่ ๔ บ้านศรีท่าน้ำ	เพื่อให้ประชาชนได้มีน้ำ สำหรับอุปโภค - บริโภค	จำนวน ๒ จุด			๕๐๐,๐๐๐ (อบต.)	๕๐๐,๐๐๐ (อบต.)		๒ แห่ง	ทำให้ประชาชนมีน้ำใช้ สำหรับอุปโภค-บริโภคที่ สะอาดและเพียงพอ	กองช่าง
๓.๘	เจาะบ่อบาดาลประจำ หมู่ที่ ๕ บ้านบันนังกระแจะ	เพื่อให้ประชาชนได้มีน้ำ สำหรับอุปโภค - บริโภค	จำนวน ๒ จุด			๕๐๐,๐๐๐ (อบต.)	๕๐๐,๐๐๐ (อบต.)		๒ แห่ง	ทำให้ประชาชนมีน้ำใช้ สำหรับอุปโภค-บริโภคที่ สะอาดและเพียงพอ	กองช่าง
๓.๙	เจาะบ่อบาดาลประจำ หมู่ที่ ๖ บ้านมายอ	เพื่อให้ประชาชนได้มีน้ำ สำหรับอุปโภค - บริโภค	จำนวน ๒ จุด			๕๐๐,๐๐๐ (อบต.)	๕๐๐,๐๐๐ (อบต.)		๒ แห่ง	ทำให้ประชาชนมีน้ำใช้ สำหรับอุปโภค-บริโภคที่ สะอาดและเพียงพอ	กองช่าง
๓.๑๐	เจาะบ่อบาดาลประจำ หมู่ที่ ๗ บ้านหลังเกษตร	เพื่อให้ประชาชนได้มีน้ำ สำหรับอุปโภค - บริโภค	จำนวน ๒ จุด			๕๐๐,๐๐๐ (อบต.)	๕๐๐,๐๐๐ (อบต.)		๒ แห่ง	ทำให้ประชาชนมีน้ำใช้ สำหรับอุปโภค-บริโภคที่ สะอาดและเพียงพอ	กองช่าง

รายละเอียดโครงการพัฒนา
แผนพัฒนาท้องถิ่น (พ.ศ. ๒๕๖๖ - ๒๕๗๐)

องค์การบริหารส่วนตำบลธารโต

ยุทธศาสตร์จังหวัดที่ ๑ การเสริมสร้างความเข้มแข็งของระบบการบริหารจัดการการเกษตรและอุตสาหกรรมต่อเนื่อง จากภาคการเกษตรที่แข่งขันได้

ยุทธศาสตร์การพัฒนาของ อปท. ในเขตจังหวัดที่ ๒ การส่งเสริมด้านโครงสร้างพื้นฐานและระบบคมนาคม

๑. ยุทธศาสตร์การพัฒนาด้านคมนาคมและสาธารณูปโภค

๑.๒ แผนงานเคหะและชุมชน

ที่	โครงการ	วัตถุประสงค์	เป้าหมาย (ผลผลิตของโครงการ)	งบประมาณ					ตัวชี้วัด (KPI)	ผลลัพธ์ที่คาดว่าจะได้รับ	หน่วยงาน ที่รับผิดชอบหลัก
				๒๕๖๖ (บาท)	๒๕๖๗ (บาท)	๒๕๖๘ (บาท)	๒๕๖๙ (บาท)	๒๕๗๐ (บาท)			
๔	โครงการขุดลอกคลอง ๔.๑ ขุดลอกคลอง เพื่อการ อุปโภค-บริโภค หมู่ที่ ๑-๗	เพื่อให้ประชาชนได้มีน้ำ สำหรับอุปโภค - บริโภค	ตามสภาพพื้นที่	๗๐๐,๐๐๐ (อบต.)	๗๐๐,๐๐๐ (อบต.)	๑,๐๐๐,๐๐๐ (อบต.)	๑,๐๐๐,๐๐๐ (อบต.)	๑,๐๐๐,๐๐๐ (อบต.)	๗ หมู่บ้าน	ป้องกันน้ำท่วมและ ประชาชนมีน้ำใช้เพื่ออุปโภค- บริโภคได้ได้เพียงพอ	กองช่าง
	๔.๒ ขุดลอกคลอง หมู่ที่ ๑ บ้านธารโต	เพื่อให้ประชาชนได้มีน้ำ สำหรับอุปโภค - บริโภค	กว้าง ๘.๐๐ เมตร ยาว ๒,๐๐๐ เมตร	๓๐๐,๐๐๐ (อบต.)			๓๐๐,๐๐๐ (อบต.)		๑ สาย	ป้องกันน้ำท่วมและ ประชาชนมีน้ำใช้เพื่ออุปโภค- บริโภคได้ได้เพียงพอ	กองช่าง
	๔.๓ ขุดลอกคลอง หมู่ที่ ๒ บ้านหน้าเขตร	เพื่อให้ประชาชนได้มีน้ำ สำหรับอุปโภค - บริโภค	กว้าง ๑๐.๐๐ เมตร ยาว ๕๐๐.๐๐ เมตร			๑๐๐,๐๐๐ (อบต.)			๑ แห่ง	ป้องกันน้ำท่วมและ ประชาชนมีน้ำใช้เพื่ออุปโภค- บริโภคได้ได้เพียงพอ	กองช่าง
	๔.๔ ขุดลอกคลอง หมู่ที่ ๗ หลังเขตร	เพื่อให้ประชาชนได้มีน้ำ สำหรับอุปโภค - บริโภค	กว้าง ๑๐.๐๐ เมตร ยาว ๒๐๐.๐๐ เมตร				๑๘๐,๐๐๐ (อบต.)		๑ แห่ง	ป้องกันน้ำท่วมและ ประชาชนมีน้ำใช้เพื่ออุปโภค- บริโภคได้ได้เพียงพอ	กองช่าง

รายละเอียดโครงการพัฒนา
แผนพัฒนาท้องถิ่น (พ.ศ. ๒๕๖๖ - ๒๕๗๐)

องค์การบริหารส่วนตำบลธารโต

ยุทธศาสตร์จังหวัดที่ ๑ การเสริมสร้างความเข้มแข็งของระบบการบริหารจัดการการเกษตรและอุตสาหกรรมต่อเนื่อง จากภาคการเกษตรที่แข่งขันได้

ยุทธศาสตร์การพัฒนาของ อปท. ในเขตจังหวัดที่ ๒ การส่งเสริมด้านโครงสร้างพื้นฐานและระบบคมนาคม

๑. ยุทธศาสตร์การพัฒนาด้านคมนาคมและสาธารณูปโภค

๑.๒ แผนงานเคหะและชุมชน

ที่	โครงการ	วัตถุประสงค์	เป้าหมาย (ผลผลิตของโครงการ)	งบประมาณ					ตัวชี้วัด (KPI)	ผลลัพธ์ที่คาดว่าจะได้รับ	หน่วยงาน ที่รับผิดชอบหลัก
				๒๕๖๖ (บาท)	๒๕๖๗ (บาท)	๒๕๖๘ (บาท)	๒๕๖๙ (บาท)	๒๕๗๐ (บาท)			
๕	โครงการขยายเขตประปา ๕.๑ ขยายเขตประปาหน้าบ้าน หมู่ที่ ๕ สายมายอ	เพื่อให้ประชาชนได้มีน้ำ สำหรับอุปโภค - บริโภค	ยาว ๓๐๐ เมตร				๖๐,๐๐๐ (อบต.)		๑ สาย	ทำให้ประชาชนมีน้ำใช้ สำหรับอุปโภค-บริโภคที่ สะอาดและเพียงพอ	กองช่าง
	๕.๒ ขยายเขตประปาหน้าบ้าน หมู่ที่ ๕ สายสายหน้าวัด- ฟาร์มตัวอย่าง	เพื่อให้ประชาชนได้มีน้ำ สำหรับอุปโภค - บริโภค	ยาว ๑,๐๐๐ เมตร			๓๕๐,๐๐๐ (อบต.)		๑ สาย	ทำให้ประชาชนมีน้ำใช้ สำหรับอุปโภค-บริโภคที่ สะอาดและเพียงพอ	กองช่าง	
	๕.๓ ขยายเขตระบบประปา ทางเข้าหมู่บ้าน หมู่ที่ ๖ บ้านมายอ	เพื่อให้ประชาชนได้มีน้ำ สำหรับอุปโภค - บริโภค	ระยะทาง ๑,๕๐๐ เมตร					๕๐๐,๐๐๐ (อบต.)	๑ สาย	ทำให้ประชาชนมีน้ำใช้ สำหรับอุปโภค-บริโภคที่ สะอาดและเพียงพอ	กองช่าง
	๕.๔ ก่อสร้างถังประปาหมู่บ้าน พร้อมท่อสายแอมลีย์ หมู่ที่ ๕	เพื่อให้ประชาชนได้มีน้ำ สำหรับอุปโภค - บริโภค	จำนวน ๑ ถัง				๘๐,๐๐๐ (อบต.)		๑ ถัง	ทำให้ประชาชนมีน้ำใช้ สำหรับอุปโภค-บริโภคที่ สะอาดและเพียงพอ	กองช่าง

รายละเอียดโครงการพัฒนา
แผนพัฒนาท้องถิ่น (พ.ศ. ๒๕๖๖ - ๒๕๗๐)

องค์การบริหารส่วนตำบลธารโต

ยุทธศาสตร์จังหวัดที่ ๑ การเสริมสร้างความเข้มแข็งของระบบการบริหารจัดการการเกษตรและอุตสาหกรรมต่อเนื่อง จากภาคการเกษตรที่แข่งขันได้

ยุทธศาสตร์การพัฒนาของ อปท. ในเขตจังหวัดที่ ๒ การส่งเสริมด้านโครงสร้างพื้นฐานและระบบคมนาคม

๑. ยุทธศาสตร์การพัฒนาด้านคมนาคมและสาธารณูปโภค

๑.๒ แผนงานเคหะและชุมชน

ที่	โครงการ	วัตถุประสงค์	เป้าหมาย (ผลผลิตของโครงการ)	งบประมาณ					ตัวชี้วัด (KPI)	ผลลัพธ์ที่คาดว่าจะได้รับ	หน่วยงาน ที่รับผิดชอบหลัก
				๒๕๖๖ (บาท)	๒๕๖๗ (บาท)	๒๕๖๘ (บาท)	๒๕๖๙ (บาท)	๒๕๗๐ (บาท)			
๖	โครงการก่อสร้างฝาย ๖.๑ สร้างฝายกั้นน้ำ หมู่ที่ ๖ สายแยกขวา	เพื่อให้ประชาชนได้มีน้ำ สำหรับอุปโภค - บริโภค	กว้าง ๑๐.๐๐ เมตร ยาว ๑๐.๐๐ เมตร					๙๐๐,๐๐๐ (อบต.)	๑ แห่ง	ทำให้ประชาชนมีน้ำใช้ สำหรับอุปโภค-บริโภคที่ สะอาดและเพียงพอ	กองช่าง
	๖.๒ สร้างฝายกั้นน้ำ หมู่ที่ ๗ หลังบ้านนายประภาส เกื้อกุล	เพื่อให้ประชาชนได้มีน้ำ สำหรับอุปโภค - บริโภค	๑ โครงการ				๒๕๐,๐๐๐ (อบต.)	๑ แห่ง	ทำให้ประชาชนมีน้ำใช้ สำหรับอุปโภค-บริโภคที่ สะอาดและเพียงพอ	กองช่าง	
	๖.๓ ก่อสร้างฝายมีชีวิต หมู่ที่ ๕ บ้านบันนังกระแจะ	เพื่อให้ประชาชนได้มีน้ำ สำหรับอุปโภค - บริโภค	๑ โครงการ				๒๕๐,๐๐๐ (อบต.)	๑ แห่ง	ทำให้ประชาชนมีน้ำใช้ สำหรับอุปโภค-บริโภคที่ สะอาดและเพียงพอ	กองช่าง	
	๖.๔ ก่อสร้างฝายเก็บกักน้ำ หมู่ที่ ๕ หลังฟาร์มตัวอย่าง	เพื่อให้ประชาชนได้มีน้ำ สำหรับอุปโภค - บริโภค	๑ โครงการ				๘๐๐,๐๐๐ (อบต.)	๑ แห่ง	ทำให้ประชาชนมีน้ำใช้ สำหรับอุปโภค-บริโภคที่ สะอาดและเพียงพอ	กองช่าง	

รายละเอียดโครงการพัฒนา
แผนพัฒนาท้องถิ่น (พ.ศ. ๒๕๖๖ - ๒๕๗๐)

องค์การบริหารส่วนตำบลธารโต

ยุทธศาสตร์จังหวัดที่ ๑ การเสริมสร้างความเข้มแข็งของระบบการบริหารจัดการการเกษตรและอุตสาหกรรมต่อเนื่อง จากภาคการเกษตรที่แข่งขันได้

ยุทธศาสตร์การพัฒนาของ อปท. ในเขตจังหวัดที่ ๒ การส่งเสริมด้านโครงสร้างพื้นฐานและระบบคมนาคม

๑. ยุทธศาสตร์การพัฒนาด้านคมนาคมและสาธารณูปโภค

๑.๒ แผนงานเคหะและชุมชน

ที่	โครงการ	วัตถุประสงค์	เป้าหมาย (ผลผลิตของโครงการ)	งบประมาณ					ตัวชี้วัด (KPI)	ผลลัพธ์ที่คาดว่าจะได้รับ	หน่วยงาน ที่รับผิดชอบหลัก
				๒๕๖๖ (บาท)	๒๕๖๗ (บาท)	๒๕๖๘ (บาท)	๒๕๖๙ (บาท)	๒๕๗๐ (บาท)			
๗	๖.๕ สร้างฝายกั้นน้ำหลัง หมู่บ้าน บ้านหลังเกษตร หมู่ที่ ๗	เพื่อให้ประชาชนได้มีน้ำ สำหรับอุปโภค - บริโภค	จำนวน ๑ จุด กว้าง ๕๐.๐๐ เมตร				๘๐๐,๐๐๐ (อบต.)		๑ แห่ง	ทำให้ประชาชนมีน้ำใช้ สำหรับอุปโภค-บริโภคที่ สะอาดและเพียงพอ	กองช่าง
	โครงการปรับปรุง ซ่อมแซม ฝายกั้นน้ำ										
	๗.๑ ปรับปรุง ซ่อมแซมฝายกั้น น้ำพร้อมระบบประปา หมู่ที่ ๓ บ้านจาเราะแป	เพื่อให้ประชาชนได้มีน้ำ สำหรับอุปโภค - บริโภค ที่สะอาดและเพียงพอ	๑ โครงการ (ตามแบบที่ อบต. กำหนด)			๕๐๐,๐๐๐ (อบต.)			๑ แห่ง	ทำให้ประชาชนได้มีน้ำ สำหรับอุปโภค - บริโภค ที่สะอาดและเพียงพอ	กองช่าง
๘	๗.๒ ปรับปรุง ซ่อมแซมฝายกั้น หมู่ที่ ๔ บ้านศรีทำน้ำ	เพื่อให้ประชาชนได้มีน้ำ สำหรับอุปโภค - บริโภค ที่สะอาดและเพียงพอ	กว้าง ๔.๐๐ เมตร ยาว ๑๐.๐๐ เมตร				๕๐๐,๐๐๐ (อบต.)		๑ แห่ง	ทำให้ประชาชนได้มีน้ำ สำหรับอุปโภค - บริโภค ที่สะอาดและเพียงพอ	กองช่าง
	โครงการก่อสร้างพนังกั้นน้ำ คสล.										
	๘.๑ ก่อสร้างพนัง/กำแพงกั้นน้ำ ป้องกันกัดเซาะตลิ่ง หมู่ที่ ๔ บ้านศรีทำน้ำ	กั้นน้ำเซาะตลิ่งพังในช่วง ฤดูฝน	ยาว ๑๐๐.๐๐ เมตร	๕๐๐,๐๐๐ (อบต.)					๑ แห่ง	ป้องกันไม่ให้เกิดสิ่งริมคลอง และรั้วบ้านของราษฎรที่อยู่ ริมคลองเสียหาย	กองช่าง

รายละเอียดโครงการพัฒนา
แผนพัฒนาท้องถิ่น (พ.ศ. ๒๕๖๖ - ๒๕๗๐)

องค์การบริหารส่วนตำบลธารโต

ยุทธศาสตร์จังหวัดที่ ๑ การเสริมสร้างความเข้มแข็งของระบบการบริหารจัดการการเกษตรและอุตสาหกรรมต่อเนื่อง จากภาคการเกษตรที่แข่งขันได้

ยุทธศาสตร์การพัฒนาของ อปท. ในเขตจังหวัดที่ ๒ การส่งเสริมด้านโครงสร้างพื้นฐานและระบบคมนาคม

๑. ยุทธศาสตร์การพัฒนาด้านคมนาคมและสาธารณูปโภค

๑.๒ แผนงานเคหะและชุมชน

ที่	โครงการ	วัตถุประสงค์	เป้าหมาย (ผลผลิตของโครงการ)	งบประมาณ					ตัวชี้วัด (KPI)	ผลลัพธ์ที่คาดว่าจะได้รับ	หน่วยงาน ที่รับผิดชอบหลัก
				๒๕๖๖ (บาท)	๒๕๖๗ (บาท)	๒๕๖๘ (บาท)	๒๕๖๙ (บาท)	๒๕๗๐ (บาท)			
๘	๘.๒ ก่อสร้างผนัง/กำแพงกันน้ำ ป้องกันกัดเซาะตลิ่ง หมู่ที่ ๗ สายทางเข้าหมู่บ้าน	กันน้ำเซาะตลิ่งพังในช่วง ฤดูฝน	ยาว ๑๑๕.๐๐ เมตร	๕๑๕,๐๐๐ (อบต.)					๑ แห่ง	ป้องกันไม่ให้เกิดตลิ่งริมคลอง และรั้วบ้านของราษฎรที่อยู่ ริมคลองเสียหาย	กองช่าง
	๘.๓ ก่อสร้างพนังกั้นน้ำดินพัง หลายไหล่ทาง สายจาเราะแป หมู่ที่ ๓	ป้องกันดินพังหลายทับเส้นทาง	ยาว ๑,๔๐๐ เมตร	๘๖๐,๐๐๐ (อบต.)					๑ สาย	เส้นทางมีความสะดวก และปลอดภัย	กองช่าง
	๘.๔ โครงการขุดลอกคูระบายน้ำ ๘.๔.๑ ขุดลอกคูระบายน้ำ หมู่ที่ ๑	เพื่อให้น้ำได้ระบายได้สะดวก มากขึ้น	กว้าง ๕.๐๐ เมตร ยาว ๑๐๐.๐๐ เมตร ลึก ๐.๖๐ เมตร		๘๐,๐๐๐ (อบต.)				๑ สาย	ทำให้น้ำระบายได้สะดวก มากขึ้น	กองช่าง
	๘.๔.๒ ปรับปรุงคูระบายน้ำ หมู่ที่ ๑ บ้านธารโต บริเวณ บ้านครุณา (เถิดเทิง)	เพื่อให้น้ำได้ระบายได้สะดวก มากขึ้น	๑ โครงการ ตามสภาพพื้นที่				๘๐,๐๐๐ (อบต.)	๑ สาย	ทำให้น้ำระบายได้สะดวก มากขึ้น	กองช่าง	

รายละเอียดโครงการพัฒนา
แผนพัฒนาท้องถิ่น (พ.ศ. ๒๕๖๖ - ๒๕๗๐)

องค์การบริหารส่วนตำบลธารโต

ยุทธศาสตร์จังหวัดที่ ๑ การเสริมสร้างความเข้มแข็งของระบบการบริหารจัดการการเกษตรและอุตสาหกรรมต่อเนื่อง จากภาคการเกษตรที่แข่งขันได้

ยุทธศาสตร์การพัฒนาของ อปท. ในเขตจังหวัดที่ ๒ การส่งเสริมด้านโครงสร้างพื้นฐานและระบบคมนาคม

๑. ยุทธศาสตร์การพัฒนาด้านคมนาคมและสาธารณูปโภค

๑.๒ แผนงานเคหะและชุมชน

ที่	โครงการ	วัตถุประสงค์	เป้าหมาย (ผลผลิตของโครงการ)	งบประมาณ					ตัวชี้วัด (KPI)	ผลลัพธ์ที่คาดว่าจะได้รับ	หน่วยงาน ที่รับผิดชอบหลัก
				๒๕๖๖ (บาท)	๒๕๖๗ (บาท)	๒๕๖๘ (บาท)	๒๕๖๙ (บาท)	๒๕๗๐ (บาท)			
๙.๓	ชุดลอกคราบยาฆ่า หนูที่ ๑ บริเวณหลังมัสยิด สามัคคี	เพื่อให้น้ำได้ระบายได้สะดวก มากขึ้น	๑ โครงการ ตามสภาพพื้นที่	๘๐,๐๐๐ (อบต.)					๑ สาย	ทำให้น้ำระบายได้สะดวก มากขึ้น	กองช่าง
๑๐	โครงการขยายระบบโทรศัพท์ ๑๐.๑ ขยายระบบโทรศัพท์ หมู่ที่ ๑-๗	เพื่อให้ประชาชนมีโทรศัพท์ สำหรับการติดต่อ สื่อสาร	จำนวน ๑ โครงการ			๑๐๐,๐๐๐ (อบต.)			๑ แห่ง	ทำให้ประชาชนมีโทรศัพท์ ในการติดต่อสื่อสาร	กองช่าง
๑๑	โครงการขยายเขตไฟฟ้า ๑๑.๑ ขยายเขตไฟฟ้าสาธารณะ พร้อมอุปกรณ์โคมไฟ หมู่ที่ ๑-๗	เพื่อให้ราษฎรในหมู่บ้านมีไฟ ฟ้าใช้ได้อย่างทั่วถึง	ทุกหมู่บ้าน	๕๐๐,๐๐๐ (อบต.)	๕๐๐,๐๐๐ (อบต.)	๑,๐๐๐,๐๐๐ (อบต.)	๑,๐๐๐,๐๐๐ (อบต.)	๑,๐๐๐,๐๐๐ (อบต.)	๗ หมู่บ้าน	ทำให้ประชาชนมีไฟฟ้าใช้ ได้อย่างทั่วถึง	กองช่าง

รายละเอียดโครงการพัฒนา
แผนพัฒนาท้องถิ่น (พ.ศ. ๒๕๖๖ - ๒๕๗๐)

องค์การบริหารส่วนตำบลธารโต

ยุทธศาสตร์จังหวัดที่ ๑ การเสริมสร้างความเข้มแข็งของระบบการบริหารจัดการการเกษตรและอุตสาหกรรมต่อเนื่อง จากภาคการเกษตรที่แข่งขันได้

ยุทธศาสตร์การพัฒนาของ อปท. ในเขตจังหวัดที่ ๒ การส่งเสริมด้านโครงสร้างพื้นฐานและระบบคมนาคม

๑. ยุทธศาสตร์การพัฒนาด้านคมนาคมและสาธารณูปโภค

๑.๒ แผนงานเคหะและชุมชน

ที่	โครงการ	วัตถุประสงค์	เป้าหมาย (ผลผลิตของโครงการ)	งบประมาณ					ตัวชี้วัด (KPI)	ผลลัพธ์ที่คาดว่าจะได้รับ	หน่วยงาน ที่รับผิดชอบหลัก
				๒๕๖๖ (บาท)	๒๕๖๗ (บาท)	๒๕๖๘ (บาท)	๒๕๖๙ (บาท)	๒๕๗๐ (บาท)			
๑๒	โครงการติดตั้งดวงไฟฟ้า สาธารณะ หมู่ที่ ๓ เริ่มจากโรง เรียนเก่า(ช่วงโค้ง)	เพื่อให้ไฟฟ้าแสงสว่างเส้น ทางคมนาคมในเวลากลางคืน	๑ โครงการ			๒๐๐,๐๐๐ (อบต.)			๑๐ จุด	ทำให้ประชาชนผู้ใช้เส้นทาง คมนาคมได้รับความ สะดวกในเวลากลางคืน มีความปลอดภัยในชีวิต และทรัพย์สิน	กองช่าง
๑๓	โครงการซ่อมแซมและบำรุง รักษาไฟฟ้าสาธารณะ ๑๓.๑ ซ่อมแซมและบำรุงรักษา ไฟฟ้าสาธารณะหมู่ ๑- ๗	เพื่อให้ราษฎรในหมู่บ้านมีไฟ ฟ้าใช้ได้อย่างทั่วถึง	ทุกหมู่บ้าน	๓๕๐,๐๐๐ (อบต.)	๓๕๐,๐๐๐ (อบต.)	๓๕๐,๐๐๐ (อบต.)	๓๕๐,๐๐๐ (อบต.)	๓๕๐,๐๐๐ (อบต.)	๗ หมู่บ้าน	ประชาชนมีความปลอดภัย ในการใช้ถนนยามค่ำคืน	กองช่าง
๑๔	โครงการติดตั้งไฟฉุกเฉิน ๑๔.๑ ติดตั้งไฟฉุกเฉิน ให้กับ สำนักงานและสถาน ที่อื่นๆที่จำเป็น	เพื่อให้องค์กรและสถานที่ อื่นๆมีไฟฟ้าใช้ตลอดเวลา	๑ โครงการ	๒๐๐,๐๐๐ (อบต.)					๙ แห่ง	ทำให้สถานที่ที่ติดตั้ง มีความสะดวกมากขึ้น	กองช่าง

รายละเอียดโครงการพัฒนา
แผนพัฒนาท้องถิ่น (พ.ศ. ๒๕๖๖ - ๒๕๗๐)

องค์การบริหารส่วนตำบลธารโต

ยุทธศาสตร์จังหวัดที่ ๑ การเสริมสร้างความเข้มแข็งของระบบการบริหารจัดการการเกษตรและอุตสาหกรรมต่อเนื่อง จากภาคการเกษตรที่แข่งขันได้

ยุทธศาสตร์การพัฒนาของ อปท. ในเขตจังหวัดที่ ๒ การส่งเสริมด้านโครงสร้างพื้นฐานและระบบคมนาคม

๑. ยุทธศาสตร์การพัฒนาด้านคมนาคมและสาธารณูปโภค

๑.๒ แผนงานเคหะและชุมชน

ที่	โครงการ	วัตถุประสงค์	เป้าหมาย (ผลผลิตของโครงการ)	งบประมาณ					ตัวชี้วัด (KPI)	ผลลัพธ์ที่คาดว่าจะได้รับ	หน่วยงาน ที่รับผิดชอบหลัก
				๒๕๖๖ (บาท)	๒๕๖๗ (บาท)	๒๕๖๘ (บาท)	๒๕๖๙ (บาท)	๒๕๗๐ (บาท)			
๑๕	โครงการขยายเขตระบบจำหน่ายไฟฟ้า ๑๕.๑ ขยายเขตระบบจำหน่ายไฟฟ้า หมู่ที่ ๑- ๗	เพื่อให้ประชาชนในหมู่บ้านมีไฟฟ้าใช้กันอย่างทั่วถึง	ทุกหมู่บ้าน	๑,๐๐๐,๐๐๐ (อบต.)	๑,๐๐๐,๐๐๐ (อบต.)	๑,๐๐๐,๐๐๐ (อบต.)	๑,๐๐๐,๐๐๐ (อบต.)	๑,๐๐๐,๐๐๐ (อบต.)	๗ หมู่บ้าน	ทำให้ประชาชนมีไฟฟ้าใช้กันอย่างทั่วถึง	กองช่าง
๑๖	โครงการขุดสระน้ำเพื่ออุปโภคและเพื่อการเกษตร ๑๖.๑ ขุดสระน้ำเพื่ออุปโภคเพื่อการเกษตร หมู่ที่ ๑-๗	เพื่อให้ราษฎรมีน้ำสำหรับใช้ในการอุปโภคอย่างเพียงพอ	ตามสภาพพื้นที่	๓๐๐,๐๐๐ (อบต.)	๓๐๐,๐๐๐ (อบต.)	๕๐๐,๐๐๐ (อบต.)	๕๐๐,๐๐๐ (อบต.)	๕๐๐,๐๐๐ (อบต.)	๗ หมู่บ้าน	ทำให้ราษฎรมีน้ำสำหรับอุปโภคได้และการเกษตรอย่างเพียงพอ	กองช่าง
	๑๖.๒ ขุดสระน้ำเพื่ออุปโภค-บริโภค หมู่ที่ ๖ สายแยกขวา	เพื่อให้ราษฎรมีน้ำสำหรับใช้ในการอุปโภคอย่างเพียงพอ	ตามสภาพพื้นที่			๕๐๐,๐๐๐ (อบต.)	๕๐๐,๐๐๐ (อบต.)		๑ แห่ง	ทำให้ราษฎรมีน้ำสำหรับอุปโภคได้และการเกษตรอย่างเพียงพอ	กองช่าง
๑๗	โครงการก่อสร้างอ่างเก็บน้ำคสล. เพื่อการอุปโภค ๑๗.๑ ก่อสร้างอ่างเก็บน้ำ คสล. เพื่ออุปโภค-บริโภค หมู่ที่ ๑ บริเวณสวนกาแพ	เพื่อให้ราษฎรมีน้ำสำหรับใช้ในการอุปโภค-บริโภค และการเกษตรอย่างเพียงพอ	กว้าง ๕.๐๐ เมตร ยาว ๕.๐๐ เมตร สูง ๑.๗๐ เมตร		๕๐๐,๐๐๐ (อบต.)				๑ แห่ง	ทำให้ราษฎรมีน้ำสำหรับอุปโภค-บริโภคได้และการเกษตรอย่างเพียงพอ	กองช่าง

รายละเอียดโครงการพัฒนา
แผนพัฒนาท้องถิ่น (พ.ศ. ๒๕๖๖ - ๒๕๗๐)

องค์การบริหารส่วนตำบลธารโต

ยุทธศาสตร์จังหวัดที่ ๑ การเสริมสร้างความเข้มแข็งของระบบการบริหารจัดการการเกษตรและอุตสาหกรรมต่อเนื่อง จากภาคการเกษตรที่แข่งขันได้

ยุทธศาสตร์การพัฒนาของ อปท. ในเขตจังหวัดที่ ๒ การส่งเสริมด้านโครงสร้างพื้นฐานและระบบคมนาคม

๑. ยุทธศาสตร์การพัฒนาด้านคมนาคมและสาธารณูปโภค

๑.๒ แผนงานเคหะและชุมชน

ที่	โครงการ	วัตถุประสงค์	เป้าหมาย (ผลผลิตของโครงการ)	งบประมาณ					ตัวชี้วัด (KPI)	ผลลัพธ์ที่คาดว่าจะได้รับ	หน่วยงาน ที่รับผิดชอบหลัก
				๒๕๖๖ (บาท)	๒๕๖๗ (บาท)	๒๕๖๘ (บาท)	๒๕๖๙ (บาท)	๒๕๗๐ (บาท)			
๑๗.๒	ก่อสร้างอ่างเก็บน้ำ คสล. เพื่ออุปโภค หมู่ที่ ๓ บ้านจาเราะแป	เพื่อให้ราษฎรมีน้ำสำหรับใช้ในการอุปโภค-บริโภค และการเกษตรอย่างเพียงพอ	กว้าง ๕.๐๐ เมตร ยาว ๕.๐๐ เมตร สูง ๑.๗๐ เมตร		๕๐๐,๐๐๐ (อบต.)				๑ แห่ง	ทำให้ราษฎรมีน้ำสำหรับอุปโภค-บริโภคได้และการเกษตรอย่างเพียงพอ	กองช่าง
๑๗.๓	ก่อสร้างอ่างเก็บน้ำ คสล. เพื่ออุปโภค หมู่ที่ ๖ มายอ แยกซ้าย	เพื่อให้ราษฎรมีน้ำสำหรับใช้ในการอุปโภค-บริโภค และการเกษตรอย่างเพียงพอ	กว้าง ๕.๐๐ เมตร ยาว ๕.๐๐ เมตร สูง ๑.๗๐ เมตร				๕๐๐,๐๐๐ (อบต.)		๑ แห่ง	ทำให้ราษฎรมีน้ำสำหรับอุปโภค-บริโภคได้และการเกษตรอย่างเพียงพอ	กองช่าง
๑๗.๔	ก่อสร้างอ่างเก็บน้ำ คสล. เพื่ออุปโภค หมู่ที่ ๗ หลังเกษตร	เพื่อให้ราษฎรมีน้ำสำหรับใช้ในการอุปโภค-บริโภค และการเกษตรอย่างเพียงพอ	กว้าง ๕.๐๐ เมตร ยาว ๕.๐๐ เมตร สูง ๑.๗๐ เมตร				๕๐๐,๐๐๐ (อบต.)		๑ แห่ง	ทำให้ราษฎรมีน้ำสำหรับอุปโภค-บริโภคได้และการเกษตรอย่างเพียงพอ	กองช่าง
๑๗.๕	ปรับปรุงซ่อมแซมตัวอาคารและถังเก็บน้ำ หมู่บ้าน ๙ ลูก หมู่ที่ ๗	เพื่อให้ราษฎรมีน้ำสำหรับใช้ในการอุปโภค-บริโภค	ตามขนาดเดิม				๒๕๐,๐๐๐ (อบต.)		๑ แห่ง	ทำให้ราษฎรมีน้ำสำหรับอุปโภค-บริโภคได้อย่างเพียงพอ	กองช่าง

รายละเอียดโครงการพัฒนา
แผนพัฒนาท้องถิ่น (พ.ศ. ๒๕๖๖ - ๒๕๗๐)

องค์การบริหารส่วนตำบลธารโต

ยุทธศาสตร์จังหวัดที่ ๑ การเสริมสร้างความเข้มแข็งของระบบการบริหารจัดการการเกษตรและอุตสาหกรรมต่อเนื่อง จากภาคการเกษตรที่แข่งขันได้

ยุทธศาสตร์การพัฒนาของ อปท. ในเขตจังหวัดที่ ๒ การส่งเสริมด้านโครงสร้างพื้นฐานและระบบคมนาคม

๑. ยุทธศาสตร์การพัฒนาด้านคมนาคมและสาธารณูปโภค

๑.๒ แผนงานเคหะและชุมชน

ที่	โครงการ	วัตถุประสงค์	เป้าหมาย (ผลผลิตของโครงการ)	งบประมาณ					ตัวชี้วัด (KPI)	ผลลัพธ์ที่คาดว่าจะได้รับ	หน่วยงาน ที่รับผิดชอบหลัก
				๒๕๖๖ (บาท)	๒๕๖๗ (บาท)	๒๕๖๘ (บาท)	๒๕๖๙ (บาท)	๒๕๗๐ (บาท)			
๑๘	โครงการขุดบ่อน้ำตื้น เพื่อการอุปโภค-บริโภค ๑๘.๑ ขุดบ่อน้ำตื้น หมู่ที่ ๑-๗ เพื่อการอุปโภค-บริโภค	เพื่อให้ราษฎรมีน้ำสำหรับใช้ ในการอุปโภค-บริโภค	ตามสภาพพื้นที่	๓๐๐,๐๐๐ (อบต.)	๓๐๐,๐๐๐ (อบต.)	๓๐๐,๐๐๐ (อบต.)	๓๐๐,๐๐๐ (อบต.)	๓๐๐,๐๐๐ (อบต.)	๗ หมู่บ้าน	ทำให้ราษฎรมีน้ำใช้สำหรับ อุปโภค-บริโภคได้ อย่างเพียงพอ	กองช่าง
๑๙	โครงการขยายเขตไฟฟ้า สาธารณะ (สายดับ) ๑๙.๑ ขยายเขตไฟฟ้าสาธารณะ สายปยุต หมู่ที่ ๑	เพื่อให้ประชาชนในหมู่บ้านมี ไฟฟ้าใช้กันอย่างทั่วถึง	ระยะทาง ๔๐๐.๐๐ เมตร				๘๐,๐๐๐ (อบต.)		๑ สาย	ประชาชนมีความปลอดภัย ในการใช้ถนนในช่วงค่ำคืน	กองช่าง
	๑๙.๒ ขยายเขตโคมไฟฟ้าสาย ธารณะสายป้อมขุนทองทางเข้า คีรีเขตช่วงต่อ หมู่ที่.๑-หมู่ที่.๒	เพื่อให้ประชาชนในหมู่บ้านมี ไฟฟ้าใช้กันอย่างทั่วถึง	จำนวน ๓ โคม					๗,๕๐๐ (อบต.)	๑ แห่ง	ประชาชนมีความปลอดภัย ในการใช้ถนนในช่วงค่ำคืน	กองช่าง
	๑๙.๓ ขยายเขตไฟฟ้าสาธารณะ หมู่ที่ ๑ ปยุต สายกุโบร์	เพื่อให้ประชาชนในหมู่บ้านมี ไฟฟ้าใช้กันอย่างทั่วถึง	ระยะทาง ๑๐๐.๐๐ เมตร	๑๐๐,๐๐๐ (อบต.)					๑ สาย	ประชาชนมีความปลอดภัย ในการใช้ถนนในช่วงค่ำคืน	กองช่าง

รายละเอียดโครงการพัฒนา
แผนพัฒนาท้องถิ่น (พ.ศ. ๒๕๖๖ - ๒๕๗๐)

องค์การบริหารส่วนตำบลธารโต

ยุทธศาสตร์จังหวัดที่ ๑ การเสริมสร้างความเข้มแข็งของระบบการบริหารจัดการการเกษตรและอุตสาหกรรมต่อเนื่อง จากภาคการเกษตรที่แข่งขันได้

ยุทธศาสตร์การพัฒนาของ อปท. ในเขตจังหวัดที่ ๒ การส่งเสริมด้านโครงสร้างพื้นฐานและระบบคมนาคม

๑. ยุทธศาสตร์การพัฒนาด้านคมนาคมและสาธารณูปโภค

๑.๒ แผนงานเคหะและชุมชน

ที่	โครงการ	วัตถุประสงค์	เป้าหมาย (ผลผลิตของโครงการ)	งบประมาณ					ตัวชี้วัด (KPI)	ผลลัพธ์ที่คาดว่าจะได้รับ	หน่วยงาน ที่รับผิดชอบหลัก
				๒๕๖๖ (บาท)	๒๕๖๗ (บาท)	๒๕๖๘ (บาท)	๒๕๖๙ (บาท)	๒๕๗๐ (บาท)			
๑๙.๔	ขยายเขตไฟฟ้าสาธารณะ ซอย มะลิ หมู่ที่ ๑	เพื่อให้ประชาชนในหมู่บ้านมี ไฟฟ้าใช้กันอย่างทั่วถึง	จำนวน ๕ โคม				๑๒,๕๐๐ (อบต.)		๑ แห่ง	ประชาชนมีความปลอดภัย ในการใช้ถนนในช่วงค่ำคืน	กองช่าง
๑๙.๕	ขยายเขตไฟฟ้าสาธารณะ หมู่ที่ ๑ สายข้างมีสียัดสามัคคี	เพื่อให้ประชาชนในหมู่บ้านมี ไฟฟ้าใช้กันอย่างทั่วถึง	ระยะทาง ๓๐๐.๐๐ เมตร				๓๐๐,๐๐๐ (อบต.)		๑ สาย	ประชาชนมีความปลอดภัย ในการใช้ถนนในช่วงค่ำคืน	กองช่าง
๑๙.๖	ขยายเขตไฟฟ้าสาธารณะ หมู่ที่ ๑ สาย TOT	เพื่อให้ประชาชนในหมู่บ้านมี ไฟฟ้าใช้กันอย่างทั่วถึง	ระยะทาง ๓๐๐.๐๐ เมตร				๓๐๐,๐๐๐ (อบต.)		๑ สาย	ประชาชนมีความปลอดภัย ในการใช้ถนนในช่วงค่ำคืน	กองช่าง
๑๙.๗	ขยายเขตไฟฟ้าสาธารณะ หมู่ที่ ๑ สายหลังศูนย์พัฒนาที่ดิน	เพื่อให้ประชาชนในหมู่บ้านมี ไฟฟ้าใช้กันอย่างทั่วถึง	ระยะทาง ๕๐๐.๐๐ เมตร	๕๐๐,๐๐๐ (อบต.)					๑ สาย	ประชาชนมีความปลอดภัย ในการใช้ถนนในช่วงค่ำคืน	กองช่าง
๑๙.๘	ขยายเขตไฟฟ้าสาธารณะ หมู่ที่ ๑ สายหลังสำนักงานเกษตร	เพื่อให้ประชาชนในหมู่บ้านมี ไฟฟ้าใช้กันอย่างทั่วถึง	ระยะทาง ๕๐๐.๐๐ เมตร	๕๐๐,๐๐๐ (อบต.)					๑ สาย	ประชาชนมีความปลอดภัย ในการใช้ถนนในช่วงค่ำคืน	กองช่าง
๑๙.๙	ติดตั้งไฟฟ้าโซล่าเซลล์ ตำบลธารโต	เพื่อให้ประชาชนในหมู่บ้านมี ไฟฟ้าใช้กันอย่างทั่วถึง	จำนวน ๖ จุด					๑,๐๐๐,๐๐๐ (อบต.)	๑ สาย	ประชาชนมีความปลอดภัย ในการใช้ถนนในช่วงค่ำคืน	กองช่าง

รายละเอียดโครงการพัฒนา
แผนพัฒนาท้องถิ่น (พ.ศ. ๒๕๖๖ - ๒๕๗๐)

องค์การบริหารส่วนตำบลธราโต

ยุทธศาสตร์จังหวัดที่ ๑ การเสริมสร้างความเข้มแข็งของระบบการบริหารจัดการการเกษตรและอุตสาหกรรมต่อเนื่อง จากภาคการเกษตรที่แข่งขันได้

ยุทธศาสตร์การพัฒนาของ อปท. ในเขตจังหวัดที่ ๒ การส่งเสริมด้านโครงสร้างพื้นฐานและระบบคมนาคม

๑. ยุทธศาสตร์การพัฒนาด้านคมนาคมและสาธารณูปโภค

๑.๒ แผนงานเคหะและชุมชน

ที่	โครงการ	วัตถุประสงค์	เป้าหมาย (ผลผลิตของโครงการ)	งบประมาณ					ตัวชี้วัด (KPI)	ผลลัพธ์ที่คาดว่าจะได้รับ	หน่วยงาน ที่รับผิดชอบหลัก
				๒๕๖๖ (บาท)	๒๕๖๗ (บาท)	๒๕๖๘ (บาท)	๒๕๖๙ (บาท)	๒๕๗๐ (บาท)			
๑๙	๑๙.๑๐ ขยายเขตไฟฟ้าสาธารณะ หมู่ที่ ๒ สายตะเภาชะนิ - โด๊ะฮีหม่าม	เพื่อให้ประชาชนในหมู่บ้านมีไฟฟ้าใช้กันอย่างทั่วถึง	ระยะทาง ๓๐๐.๐๐ เมตร				๓๐๐,๐๐๐ (อบต.)		๑ สาย	ประชาชนมีความปลอดภัยในการใช้ถนนในช่วงค่ำคืน	กองช่าง
	๑๙.๑๑ ขยายเขตไฟฟ้าสาธารณะ หมู่ที่ ๕ บ้านบันนังกระแจ	เพื่อให้ประชาชนในหมู่บ้านมีไฟฟ้าใช้กันอย่างทั่วถึง	ระยะทาง ๔๐๐.๐๐ เมตร			๓๕๐,๐๐๐ (อบต.)		๑ สาย	ประชาชนมีความปลอดภัยในการใช้ถนนในช่วงค่ำคืน	กองช่าง	
	๑๙.๑๒ ติดตั้งหม้อแปลงไฟฟ้า หมู่ที่ ๕ บ้านบันนังกระแจ	เพื่อให้ประชาชนในหมู่บ้านมีไฟฟ้าใช้กันอย่างทั่วถึง	จำนวน ๑ จุด			๓๕๐,๐๐๐ (อบต.)		๑ สาย	ประชาชนมีความปลอดภัยในการใช้ถนนในช่วงค่ำคืน	กองช่าง	
	๑๙.๑๓ ติดตั้งไฟฟ้าโซล่าเซลล์ถนนในหมู่บ้าน หมู่ที่ ๗	เพื่อให้ประชาชนในหมู่บ้านมีไฟฟ้าใช้กันอย่างทั่วถึง	จำนวน ๒๐ จุด		๒,๐๐๐,๐๐๐ (อบต.)			๑ สาย	ประชาชนมีความปลอดภัยในการใช้ถนนในช่วงค่ำคืน	กองช่าง	
๒๐	โครงการก่อสร้างและปรับปรุงอาคาร ศส.มช. ประจำหมู่บ้าน ๒๐.๑ ก่อสร้างหรือปรับปรุง ศส.มช.ประจำหมู่บ้าน หมู่ที่ ๑-๗	เพื่อให้ประชาชนได้มีศูนย์ ศส.มช.ประจำหมู่บ้าน	จำนวน ๑ แห่ง ต่อหนึ่งหมู่บ้าน		๑,๕๐๐,๐๐๐ (อบต.)			๗ แห่ง	มีศูนย์ ศส.มช.ประจำหมู่บ้าน	กองช่าง	

รายละเอียดโครงการพัฒนา
แผนพัฒนาท้องถิ่น (พ.ศ. ๒๕๖๖ - ๒๕๗๐)
องค์การบริหารส่วนตำบลธารโต

ยุทธศาสตร์จังหวัดที่ ๑ การเสริมสร้างความเข้มแข็งของระบบการบริหารจัดการการเกษตรและอุตสาหกรรมต่อเนื่อง จากภาคการเกษตรที่แข่งขันได้

ยุทธศาสตร์การพัฒนาของ อปท. ในเขตจังหวัดที่ ๒ การส่งเสริมด้านโครงสร้างพื้นฐานและระบบคมนาคม

๑. ยุทธศาสตร์การพัฒนาด้านคมนาคมและสาธารณูปโภค

๑.๒ แผนงานเคหะและชุมชน

ที่	โครงการ	วัตถุประสงค์	เป้าหมาย (ผลผลิตของโครงการ)	งบประมาณ					ตัวชี้วัด (KPI)	ผลลัพธ์ที่คาดว่าจะได้รับ	หน่วยงาน ที่รับผิดชอบหลัก
				๒๕๖๖ (บาท)	๒๕๖๗ (บาท)	๒๕๖๘ (บาท)	๒๕๖๙ (บาท)	๒๕๗๐ (บาท)			
๒๑	โครงการก่อสร้างอาคารอเนกประสงค์										
	๒๑.๑ ก่อสร้างอาคารอเนก-ประสงค์ หมู่ที่ ๕ บริเวณสำนักงาน อบต.	เพื่อให้ประชาชนมีอาคารที่สามารถจัดงาน/กิจกรรมต่างๆได้	จำนวน ๑ แห่ง	๓,๐๐๐,๐๐๐ (อบต.)					๑ แห่ง	ทำให้ประชาชนมีอาคารประจำหมู่บ้านใช้ในการจัดงาน/กิจกรรมต่างๆได้	กองช่าง
	๒๑.๒ ก่อสร้างอาคารอเนก-ประสงค์ หมู่ที่ ๕ บ้านบันนังกระแจะ	เพื่อให้ประชาชนมีอาคารที่สามารถจัดงาน/กิจกรรมต่างๆได้	จำนวน ๑ แห่ง					๕๐๐,๐๐๐ (อบต.)	๑ หลัง	ทำให้ประชาชนมีอาคารประจำหมู่บ้านใช้ในการจัดงาน/กิจกรรมต่างๆได้	กองช่าง
	๒๑.๓ ก่อสร้างอาคารอเนก-ประสงค์ หมู่ที่ ๑ มัสยิดสามัคคีธารโต	เพื่อให้ประชาชนมีอาคารที่สามารถจัดงาน/กิจกรรมต่างๆได้	กว้าง ๔.๐๐ เมตร ยาว ๑๒.๐๐ เมตร				๕๐๐,๐๐๐ (อบต.)		๑ หลัง	ทำให้ประชาชนมีอาคารประจำหมู่บ้านใช้ในการจัดงาน/กิจกรรมต่างๆได้	กองช่าง

รายละเอียดโครงการพัฒนา
แผนพัฒนาท้องถิ่น (พ.ศ. ๒๕๖๖ - ๒๕๗๐)

องค์การบริหารส่วนตำบลธารโต

ยุทธศาสตร์จังหวัดที่ ๑ การเสริมสร้างความเข้มแข็งของระบบการบริหารจัดการการเกษตรและอุตสาหกรรมต่อเนื่อง จากภาคการเกษตรที่แข่งขันได้

ยุทธศาสตร์การพัฒนาของ อปท. ในเขตจังหวัดที่ ๒ การส่งเสริมด้านโครงสร้างพื้นฐานและระบบคมนาคม

๑. ยุทธศาสตร์การพัฒนาด้านคมนาคมและสาธารณูปโภค

๑.๒ แผนงานเคหะและชุมชน

ที่	โครงการ	วัตถุประสงค์	เป้าหมาย (ผลผลิตของโครงการ)	งบประมาณ					ตัวชี้วัด (KPI)	ผลลัพธ์ที่คาดว่าจะได้รับ	หน่วยงาน ที่รับผิดชอบหลัก
				๒๕๖๖ (บาท)	๒๕๖๗ (บาท)	๒๕๖๘ (บาท)	๒๕๖๙ (บาท)	๒๕๗๐ (บาท)			
๒๑.๔	ก่อสร้างอาคารอเนก- ประสงค์ หมู่ที่ ๖ บ้านมายอ	เพื่อให้ประชาชนมีอาคารที่ สามารถจัดงาน/กิจกรรม ต่างๆได้	จำนวน ๑ แห่ง				๒,๐๐๐,๐๐๐ (อบต.)		๑ แห่ง	ทำให้ประชาชนมีอาคาร ประจำหมู่บ้านใช้ในการ จัดงาน/กิจกรรมต่างๆได้	กองช่าง
๒๑.๕	ก่อสร้างอาคารอเนก- ประสงค์ หมู่ที่ ๒ บริเวณ มัสยิดต้นกระท้อน	เพื่อให้ประชาชนมีอาคารที่ สามารถจัดงาน/กิจกรรม ต่างๆได้	จำนวน ๑ แห่ง					๒,๐๐๐,๐๐๐ (อบต.)	๑ แห่ง	ทำให้ประชาชนมีอาคาร ประจำหมู่บ้านใช้ในการ จัดงาน/กิจกรรมต่างๆได้	กองช่าง
๒๑.๖	ก่อสร้างอาคารอเนก- ประสงค์ หมู่ที่ ๗ บ้านหลังเกษตร	เพื่อให้ประชาชนมีอาคารที่ สามารถจัดงาน/กิจกรรม ต่างๆได้	จำนวน ๑ แห่ง				๓,๐๐๐,๐๐๐ พนม		๑ แห่ง	ทำให้ประชาชนมีอาคาร ประจำหมู่บ้านใช้ในการ จัดงาน/กิจกรรมต่างๆได้	กองช่าง **** งบพนม
๒๑.๗	ซ่อมแซมอาคารอเนก- ประสงค์ หมู่ที่ ๒ บริเวณ มัสยิดบน	เพื่อให้ประชาชนมีอาคารที่ สามารถจัดงาน/กิจกรรม ต่างๆได้	จำนวน ๑ แห่ง	๓๐๐,๐๐๐ (อบต.)					๑ แห่ง	ทำให้ประชาชนมีอาคาร ประจำหมู่บ้านใช้ในการ จัดงาน/กิจกรรมต่างๆได้	กองช่าง

รายละเอียดโครงการพัฒนา
แผนพัฒนาท้องถิ่น (พ.ศ. ๒๕๖๖ - ๒๕๗๐)

องค์การบริหารส่วนตำบลธารโต

ยุทธศาสตร์จังหวัดที่ ๑ การเสริมสร้างความเข้มแข็งของระบบการบริหารจัดการการเกษตรและอุตสาหกรรมต่อเนื่อง จากภาคการเกษตรที่แข่งขันได้

ยุทธศาสตร์การพัฒนาของ อปท. ในเขตจังหวัดที่ ๒ การส่งเสริมด้านโครงสร้างพื้นฐานและระบบคมนาคม

๑. ยุทธศาสตร์การพัฒนาด้านคมนาคมและสาธารณูปโภค

๑.๒ แผนงานเคหะและชุมชน

ที่	โครงการ	วัตถุประสงค์	เป้าหมาย (ผลผลิตของโครงการ)	งบประมาณ					ตัวชี้วัด (KPI)	ผลลัพธ์ที่คาดว่าจะได้รับ	หน่วยงาน ที่รับผิดชอบหลัก
				๒๕๖๖ (บาท)	๒๕๖๗ (บาท)	๒๕๖๘ (บาท)	๒๕๖๙ (บาท)	๒๕๗๐ (บาท)			
๒๑.๘	ต่อเติมอาคารเอนก- ประสงค์ หมู่ที่ ๖ บ้านมายอ	เพื่อให้ประชาชนมีอาคารที่ สามารถจัดงาน/กิจกรรม ต่างๆได้	จำนวน ๑ แห่ง				๒๖๐,๐๐๐ (อบต.)		๑ แห่ง	ทำให้ประชาชนมีอาคาร ประจำหมู่บ้านใช้ในการ จัดงาน/กิจกรรมต่างๆได้	กองช่าง
๒๑.๙	ก่อสร้างอาคารกลุ่ม สตรีตลาด หมู่ที่ ๑	เพื่อใช้เป็นที่ทำการกลุ่ม	กว้าง ๕.๐๐ เมตร ยาว ๗.๐๐ เมตร			๖๐๐,๐๐๐ (อบต.)			๑ หลัง	ทำให้กลุ่มสตรีตลาดจะได้ มีสถานที่ทำการเป็นของ ตนเอง	กองช่าง
๒๑.๑๐	ก่อสร้างอาคารกลุ่ม สตรีตลาด หมู่ที่ ๓	เพื่อใช้เป็นที่ทำการกลุ่ม	กว้าง ๕.๐๐ เมตร ยาว ๗.๐๐ เมตร			๖๐๐,๐๐๐ (อบต.)			๑ หลัง	ทำให้กลุ่มสตรีตลาดจะได้ มีสถานที่ทำการเป็นของ ตนเอง	กองช่าง
๒๑.๑๑	ก่อสร้างอาคาร โรงเชือดไก่และชำแหละไก่ ประจำหมู่บ้าน หมู่ที่ ๒	เพื่อให้มีโรงเชือดไก่ประจำ หมู่บ้าน	๑ โครงการ				๖๐๐,๐๐๐ (อบต.)		๑ หลัง	ทำให้มีสถานที่ทำการเชือด ไก่ประจำหมู่บ้าน	กองช่าง

รายละเอียดโครงการพัฒนา
แผนพัฒนาท้องถิ่น (พ.ศ. ๒๕๖๖ - ๒๕๗๐)

องค์การบริหารส่วนตำบลธารโต

ยุทธศาสตร์จังหวัดที่ ๑ การเสริมสร้างความเข้มแข็งของระบบการบริหารจัดการการเกษตรและอุตสาหกรรมต่อเนื่อง จากภาคการเกษตรที่แข่งขันได้

ยุทธศาสตร์การพัฒนาของ อปท. ในเขตจังหวัดที่ ๒ การส่งเสริมด้านโครงสร้างพื้นฐานและระบบคมนาคม

๑. ยุทธศาสตร์การพัฒนาด้านคมนาคมและสาธารณูปโภค

๑.๒ แผนงานเคหะและชุมชน

ที่	โครงการ	วัตถุประสงค์	เป้าหมาย (ผลผลิตของโครงการ)	งบประมาณ					ตัวชี้วัด (KPI)	ผลลัพธ์ที่คาดว่าจะได้รับ	หน่วยงาน ที่รับผิดชอบหลัก
				๒๕๖๖ (บาท)	๒๕๖๗ (บาท)	๒๕๖๘ (บาท)	๒๕๖๙ (บาท)	๒๕๗๐ (บาท)			
๒๒	โครงการก่อสร้างอาคาร										
	๒๒.๑ ก่อสร้างอาคารหอประชุม สำนักงาน อบต.ธารโตและ ภูมิทัศน์บริเวณภายในพื้นที่	ใช้ในการประชุมสภาองค์การบริหารส่วนตำบลและอื่นๆ	๑ โครงการ			๓,๐๐๐,๐๐๐ (อบต.)	๓,๐๐๐,๐๐๐ (อบต.)		๑ หลัง	มีห้องประชุมที่มีขนาดใหญ่เพียงพอ ใช้ในการประชุมสภา อบต.	กองช่าง
	๒๒.๒ ก่อสร้างอาคารศูนย์สินค้า โอท็อปหรือผลิตภัณฑ์กลุ่มแม่ บ้านประจำตำบล	เพื่อเป็นสถานที่แสดงและ จำหน่ายผลิตภัณฑ์สินค้า โอท็อปในตำบล	๑ โครงการ			๒,๕๐๐,๐๐๐ (อบต.)			๑ แห่ง	ทำให้มีสถานที่แสดงและ จำหน่ายผลิตภัณฑ์สินค้า โอท็อปของตำบล	กองช่าง
	๒๒.๓ ก่อสร้างอาคารเทคโนโลยี การเกษตร ประจำตำบล	เพื่อเป็นสถานที่แสดงและ ถ่ายทอดเทคโนโลยีทาง การเกษตร	๑ โครงการ			๔๕๐,๐๐๐ (อบต.)			๑ แห่ง	ทำให้มีสถานที่แสดงและ ถ่ายทอดเทคโนโลยีทาง การเกษตร	กองช่าง
	๒๒.๔ ก่อสร้างอาคารจุดศูนย์ รวมรองรับผลผลิตทางการ เกษตรประจำตำบล	เพื่อเป็นสถานที่จัดรองรับ ผลผลิตทางการเกษตร ประจำตำบล	๑ โครงการ		๔๕๐,๐๐๐ (อบต.)				๑ แห่ง	ทำให้มีสถานที่จัดรองรับ ผลผลิตทางการเกษตร ประจำตำบล	กองช่าง

รายละเอียดโครงการพัฒนา
แผนพัฒนาท้องถิ่น (พ.ศ. ๒๕๖๖ - ๒๕๗๐)

องค์การบริหารส่วนตำบลธารโต

ยุทธศาสตร์จังหวัดที่ ๑ การเสริมสร้างความเข้มแข็งของระบบการบริหารจัดการการเกษตรและอุตสาหกรรมต่อเนื่อง จากภาคการเกษตรที่แข่งขันได้

ยุทธศาสตร์การพัฒนาของ อปท. ในเขตจังหวัดที่ ๒ การส่งเสริมด้านโครงสร้างพื้นฐานและระบบคมนาคม

๑. ยุทธศาสตร์การพัฒนาด้านคมนาคมและสาธารณูปโภค

๑.๒ แผนงานเคหะและชุมชน

ที่	โครงการ	วัตถุประสงค์	เป้าหมาย (ผลผลิตของโครงการ)	งบประมาณ					ตัวชี้วัด (KPI)	ผลลัพธ์ที่คาดว่าจะได้รับ	หน่วยงาน ที่รับผิดชอบหลัก
				๒๕๖๖ (บาท)	๒๕๖๗ (บาท)	๒๕๖๘ (บาท)	๒๕๖๙ (บาท)	๒๕๗๐ (บาท)			
๒๓	โครงการก่อสร้างลานกีฬา เอนกประสงค์	เพื่อให้ประชาชนมีลานกีฬา เอนกประสงค์ที่สามารถจัด กิจกรรมต่างๆได้	๑ โครงการ	๒,๐๐๐,๐๐๐ (อบต.)					๑ แห่ง	ทำให้ประชาชนมีลานกีฬา เอนกประสงค์ที่สามารถจัด กิจกรรมต่างๆได้	กองช่าง
	๒๓.๑ ก่อสร้างลานกีฬาเอนก ประสงค์ หมู่ที่ ๑ บ้านธารโต										
	๒๓.๒ ก่อสร้างลานกีฬาเอนก ประสงค์ หมู่ที่ ๕ สวนปาล์ม										
๒๓	โครงการก่อสร้างลานกีฬาเอนก ประสงค์ หมู่ที่ ๕ สวนปาล์ม	เพื่อให้ประชาชนมีลานกีฬา เอนกประสงค์ที่สามารถจัด กิจกรรมต่างๆได้	๑ โครงการ	๒,๐๐๐,๐๐๐ (อบต.)			๒,๐๐๐,๐๐๐ (อบต.)		๑ แห่ง	ทำให้ประชาชนมีลานกีฬา เอนกประสงค์ที่สามารถจัด กิจกรรมต่างๆได้	กองช่าง
	๒๓.๓ ก่อสร้างลานกีฬาเอนก ประสงค์ประจำหมู่บ้าน หมู่ที่ ๖ บ้านมายอ										
	๒๓.๓ ก่อสร้างลานกีฬาเอนก ประสงค์ประจำหมู่บ้าน หมู่ที่ ๖ บ้านมายอ										
๒๔	โครงการปรับปรุงโรงอาหาร	เพื่อให้โรงอาหารแข็งแรงและ ถูกสุขลักษณะอนามัย	กว้าง ๑๐.๐๐ เมตร ยาว ๕๐.๐๐ เมตร				๕๖๐,๐๐๐ (อบต.)		๑ แห่ง	ทำให้โรงอาหารดูสวยงาม แข็งแรงและถูกอนามัย	กองช่าง
	๒๔.๑ ปรับปรุงโรงอาหาร โรงเรียนบ้านนิคม										

รายละเอียดโครงการพัฒนา
แผนพัฒนาท้องถิ่น (พ.ศ. ๒๕๖๖ - ๒๕๗๐)

องค์การบริหารส่วนตำบลธารโต

ยุทธศาสตร์จังหวัดที่ ๑ การเสริมสร้างความเข้มแข็งของระบบการบริหารจัดการการเกษตรและอุตสาหกรรมต่อเนื่อง จากภาคการเกษตรที่แข่งขันได้

ยุทธศาสตร์การพัฒนาของ อปท. ในเขตจังหวัดที่ ๒ การส่งเสริมด้านโครงสร้างพื้นฐานและระบบคมนาคม

๑. ยุทธศาสตร์การพัฒนาด้านคมนาคมและสาธารณูปโภค

๑.๒ แผนงานเคหะและชุมชน

ที่	โครงการ	วัตถุประสงค์	เป้าหมาย (ผลผลิตของโครงการ)	งบประมาณ					ตัวชี้วัด (KPI)	ผลลัพธ์ที่คาดว่าจะได้รับ	หน่วยงาน ที่รับผิดชอบหลัก
				๒๕๖๖ (บาท)	๒๕๖๗ (บาท)	๒๕๖๘ (บาท)	๒๕๖๙ (บาท)	๒๕๗๐ (บาท)			
๒๕	โครงการก่อสร้างรั้วกุโบร์										
	๒๕.๑ ก่อสร้างรั้วกุโบร์ หมู่ที่ ๑ บ้านปุยุด	เพื่อให้สถานที่ดังกล่าวมีอาณาเขตที่ชัดเจน	ยาวตามสถานที่จริง		๖๐๐,๐๐๐ (อบต.)				๑ แห่ง	ทำให้สถานที่ดังกล่าวมีอาณาบริเวณที่ชัดเจน	กองช่าง
	๒๕.๒ ก่อสร้างรั้วกุโบร์ หมู่ที่ ๔ บ้านศรีท่าหน้า	เพื่อให้สถานที่ดังกล่าวมีอาณาเขตที่ชัดเจน	ยาวตามสถานที่จริง		๖๐๐,๐๐๐ (อบต.)				๑ แห่ง	ทำให้สถานที่ดังกล่าวมีอาณาบริเวณที่ชัดเจน	กองช่าง
๒๖	โครงการก่อสร้างศาลากุโบร์										
	๒๖.๑ ก่อสร้างศาลากุโบร์ หมู่ที่ ๑ บ้านธารโต	เพื่อให้อาณาบริเวณดังกล่าวมีที่สำหรับประกอบพิธีกรรมทางศาสนา	กว้าง ๓.๐๐ ม ยาว ๓.๐๐ ม		๙๐,๐๐๐ (อบต.)				๑ หลัง	ทำให้ประชาชนมีความสะดวกในการประกอบพิธีกรรมทางศาสนา	กองช่าง
	๒๖.๒ ก่อสร้างศาลากุโบร์ หมู่ที่ ๑ (บ้านปุยุด)	เพื่อให้อาณาบริเวณดังกล่าวมีที่สำหรับประกอบพิธีกรรมทางศาสนา	กว้าง ๓.๐๐ ม ยาว ๓.๐๐ ม		๙๐,๐๐๐ (อบต.)				๑ หลัง	ทำให้ประชาชนมีความสะดวกในการประกอบพิธีกรรมทางศาสนา	กองช่าง

รายละเอียดโครงการพัฒนา
แผนพัฒนาท้องถิ่น (พ.ศ. ๒๕๖๖ - ๒๕๗๐)

องค์การบริหารส่วนตำบลธารโต

ยุทธศาสตร์จังหวัดที่ ๑ การเสริมสร้างความเข้มแข็งของระบบการบริหารจัดการการเกษตรและอุตสาหกรรมต่อเนื่อง จากภาคการเกษตรที่แข่งขันได้

ยุทธศาสตร์การพัฒนาของ อปท. ในเขตจังหวัดที่ ๒ การส่งเสริมด้านโครงสร้างพื้นฐานและระบบคมนาคม

๑. ยุทธศาสตร์การพัฒนาด้านคมนาคมและสาธารณูปโภค

๑.๒ แผนงานเคหะและชุมชน

ที่	โครงการ	วัตถุประสงค์	เป้าหมาย (ผลผลิตของโครงการ)	งบประมาณ					ตัวชี้วัด (KPI)	ผลลัพธ์ที่คาดว่าจะได้รับ	หน่วยงาน ที่รับผิดชอบหลัก
				๒๕๖๖ (บาท)	๒๕๖๗ (บาท)	๒๕๖๘ (บาท)	๒๕๖๙ (บาท)	๒๕๗๐ (บาท)			
๒๖	๒๖.๓ ก่อสร้างศาลาอุโบสถ หมู่ที่ ๔ บ้านศรีท่าหน้า	เพื่อให้อาณาบริเวณดังกล่าว มีที่สำหรับประกอบพิธีกรรม ทางศาสนา	กว้าง ๓.๐๐ ม ยาว ๓.๐๐ ม		๙๐,๐๐๐ (อบต.)				๑ หลัง	ทำให้ประชาชนมีความ สะดวกในการประกอบ พิธีกรรมทางศาสนา	กองช่าง
	๒๖.๑ ก่อสร้างรั้วโรงเรียน/ มัสยิด										
	๒๖.๑ ก่อสร้างรั้วโรงเรียนตาดีกา หมู่ที่ ๖ บ้านมายอ	เพื่อให้สถานที่ดังกล่าวมี อาณาเขตที่ชัดเจน	สูง ๒.๐๐ เมตร ยาว ๘๐.๐๐ เมตร		๑๖๐,๐๐๐				๑ แห่ง	ทำให้สถานที่ดังกล่าวมี อาณาบริเวณที่ชัดเจน	กองช่าง
๒๗	๒๗.๒ ก่อสร้างรั้วศูนย์พัฒนา เด็กเล็กบ้านนิคมฯ หมู่ที่ ๑ บ้านธารโต	เพื่อให้สถานที่ดังกล่าวมี อาณาเขตที่ชัดเจน	สูง ๒.๐๐ เมตร ยาว ๔๐.๐๐ เมตร			๑๒๐,๐๐๐ (อบต.)		๑ แห่ง	ทำให้ชัดเจนในอาณาบริเวณ และเกิดความสวยงาม	กองช่าง	

รายละเอียดโครงการพัฒนา
แผนพัฒนาท้องถิ่น (พ.ศ. ๒๕๖๖ - ๒๕๗๐)

องค์การบริหารส่วนตำบลธารโต

ยุทธศาสตร์จังหวัดที่ ๑ การเสริมสร้างความเข้มแข็งของระบบการบริหารจัดการการเกษตรและอุตสาหกรรมต่อเนื่อง จากภาคการเกษตรที่แข่งขันได้

ยุทธศาสตร์การพัฒนาของ อปท. ในเขตจังหวัดที่ ๒ การส่งเสริมด้านโครงสร้างพื้นฐานและระบบคมนาคม

๑. ยุทธศาสตร์การพัฒนาด้านคมนาคมและสาธารณูปโภค

๑.๒ แผนงานเคหะและชุมชน

ที่	โครงการ	วัตถุประสงค์	เป้าหมาย (ผลผลิตของโครงการ)	งบประมาณ					ตัวชี้วัด (KPI)	ผลลัพธ์ที่คาดว่าจะได้รับ	หน่วยงาน ที่รับผิดชอบหลัก
				๒๕๖๖ (บาท)	๒๕๖๗ (บาท)	๒๕๖๘ (บาท)	๒๕๖๙ (บาท)	๒๕๗๐ (บาท)			
๒๗.๓	ก่อสร้างรั้วศูนย์พัฒนาเด็กเล็กบ้านปุยุด หมู่ที่ ๑ บ้านปุยุด	เพื่อให้สถานที่ดังกล่าวมีอาณาเขตที่ชัดเจน	สูง ๒.๐๐ เมตร ยาว ๑๐๐.๐๐ เมตร	๓๖๐,๐๐๐ (อบต.)					๑ แห่ง	ทำให้ชัดเจนในอาณาบริเวณและเกิดความสวยงาม	กองช่าง
๒๗.๔	ก่อสร้างรั้วศูนย์พัฒนาเด็กเล็กบ้านมายอ หมู่ที่ ๕ บ้านบันนังกระแจะ	เพื่อให้สถานที่ดังกล่าวมีอาณาเขตที่ชัดเจน	สูง ๒.๐๐ เมตร ยาว ๔๐.๐๐ เมตร			๑๔๐,๐๐๐ (อบต.)			๑ แห่ง	ทำให้ชัดเจนในอาณาบริเวณและเกิดความสวยงาม	กองช่าง
๒๗.๕	ก่อสร้างรั้วมัสยิดเจ๊ะอุมาร์ หมู่ที่ ๖ บ้านมายอ	เพื่อให้สถานที่ดังกล่าวมีอาณาเขตที่ชัดเจน	สูง ๒.๐๐ เมตร ยาว ๘๐.๐๐ เมตร		๑๖๐,๐๐๐ (อบต.)				๑ แห่ง	ทำให้ชัดเจนในอาณาบริเวณและเกิดความสวยงาม	กองช่าง
๒๗.๖	ก่อสร้างรั้วมัสยิดต้นกระท้อน หมู่ที่ ๒ บ้านหน้าเกษตร	เพื่อให้สถานที่ดังกล่าวมีอาณาเขตที่ชัดเจน	สูง ๒.๐๐ เมตร ยาว ๓๐๐.๐๐ เมตร		๕๐๐,๐๐๐ (อบต.)				๑ แห่ง	ทำให้ชัดเจนในอาณาบริเวณและเกิดความสวยงาม	กองช่าง

รายละเอียดโครงการพัฒนา
แผนพัฒนาท้องถิ่น (พ.ศ. ๒๕๖๖ - ๒๕๗๐)

องค์การบริหารส่วนตำบลธารโต

ยุทธศาสตร์จังหวัดที่ ๑ การเสริมสร้างความเข้มแข็งของระบบการบริหารจัดการการเกษตรและอุตสาหกรรมต่อเนื่อง จากภาคการเกษตรที่แข่งขันได้

ยุทธศาสตร์การพัฒนาของ อปท. ในเขตจังหวัดที่ ๒ การส่งเสริมด้านโครงสร้างพื้นฐานและระบบคมนาคม

๑. ยุทธศาสตร์การพัฒนาด้านคมนาคมและสาธารณูปโภค

๑.๒ แผนงานเคหะและชุมชน

ที่	โครงการ	วัตถุประสงค์	เป้าหมาย (ผลผลิตของโครงการ)	งบประมาณ					ตัวชี้วัด (KPI)	ผลลัพธ์ที่คาดว่าจะได้รับ	หน่วยงาน ที่รับผิดชอบหลัก
				๒๕๖๖ (บาท)	๒๕๖๗ (บาท)	๒๕๖๘ (บาท)	๒๕๖๙ (บาท)	๒๕๗๐ (บาท)			
๒๘	โครงการปรับปรุงซ่อมแซม ตลาดนัด ๒๘.๑ โครงการปรับปรุงซ่อมแซม ตลาดนัดสวนปาล์มหรือต่อเติม	เพื่อให้พ่อค้าแม่ค้ามีที่ สำหรับขายของและมีความ เป็นระเบียบเรียบร้อย	ตามที่ขำรุทหรือ ตามที่ อบต. ออกแบบ	๒๐๐,๐๐๐ (อบต.)		๒๐๐,๐๐๐ (อบต.)	๒๐๐,๐๐๐ (อบต.)		๑ แห่ง	ทำให้บริเวณตลาดมีความ เป็นระเบียบเรียบร้อย	กองช่าง
๒๙	โครงการปรับปรุงตลาดธารโต ๒๙.๑ โครงการปรับปรุงตลาด ธารโต	เพื่อให้พื้นที่บริเวณตลาดมี มีความเป็นระเบียบเรียบร้อย	๑ โครงการ			๓,๐๐๐,๐๐๐ (อบต.)	๓,๐๐๐,๐๐๐ (อบต.)		๑ แห่ง	ทำให้พื้นที่บริเวณตลาดมี ความเป็นระเบียบเรียบร้อย และสวยงาม	กองช่าง
๓๐	โครงการสนับสนุนและปรับปรุง ต่อเติมอาคารโรงเรียนตาดิกา ๓๐.๑ สนับสนุนและปรับปรุง ต่อเติมอาคารโรงเรียนตาดิกา	เพื่อให้สภาพอาคารเรียนมี ความมั่นคงและเป็นสัดส่วน	กว้าง ๕.๐๐ เมตร ยาว ๒๐.๐๐ เมตร		๔๐๐,๐๐๐ (อบต.)				๑ แห่ง	ทำให้นักเรียนมีอาคารเรียน ที่ได้มาตรฐาน	กองช่าง

รายละเอียดโครงการพัฒนา
แผนพัฒนาท้องถิ่น (พ.ศ. ๒๕๖๖ - ๒๕๗๐)

องค์การบริหารส่วนตำบลธารโต

ยุทธศาสตร์จังหวัดที่ ๑ การเสริมสร้างความเข้มแข็งของระบบการบริหารจัดการการเกษตรและอุตสาหกรรมต่อเนื่อง จากภาคการเกษตรที่แข่งขันได้

ยุทธศาสตร์การพัฒนาของ อปท. ในเขตจังหวัดที่ ๒ การส่งเสริมด้านโครงสร้างพื้นฐานและระบบคมนาคม

๑. ยุทธศาสตร์การพัฒนาด้านคมนาคมและสาธารณูปโภค

๑.๒ แผนงานเคหะและชุมชน

ที่	โครงการ	วัตถุประสงค์	เป้าหมาย (ผลผลิตของโครงการ)	งบประมาณ					ตัวชี้วัด (KPI)	ผลลัพธ์ที่คาดว่าจะได้รับ	หน่วยงาน ที่รับผิดชอบหลัก
				๒๕๖๖ (บาท)	๒๕๖๗ (บาท)	๒๕๖๘ (บาท)	๒๕๖๙ (บาท)	๒๕๗๐ (บาท)			
๓๑	โครงการก่อสร้างอาคาร งานสาธารณภัย ๓๑.๑ ก่อสร้างอาคารสาธารณภัย พร้อมถนนใน อบต.	เพื่อให้งานสาธารณภัยมี อาคารที่เป็นสัดส่วน	กว้าง ๘.๐๐ เมตร ยาว ๑๒.๐๐ เมตร	๑,๒๖๐,๐๐๐ (อบต.)					๑ แห่ง	ทำงานด้านสาธารณภัย มีประสิทธิภาพมากขึ้น	กองช่าง
๓๒	โครงการก่อสร้างบ้านพัก ๓๒.๑ ก่อสร้างบ้านพักของพนักงาน งานและลูกจ้างของ อบต.	เพื่อให้พนักงานและลูกจ้างของ อบต. มีที่พักใกล้ๆกับที่ทำงาน และมีความปลอดภัยมากขึ้น	จำนวน ๑ โครงการ		๓,๐๐๐,๐๐๐ (อบต.)				๑ แห่ง	ทำให้พนักงานและลูกจ้าง มาทำงานได้สะดวก และปลอดภัยมากขึ้น	กองช่าง
๓๓	โครงการก่อสร้างห้องน้ำ - ห้องส้วมสาธารณะ ๓๓.๑ ก่อสร้างห้องน้ำ-ห้องส้วม สาธารณะ บริเวณมัสยิดบน หมู่ที่ ๔	เพื่อให้บริการประชาชนที่ถูก สุขลักษณะและอนามัย	กว้าง ๔.๐๐ เมตร ยาว ๘.๐๐ เมตร ยาว ๑๐.๐๐ เมตร		๓๐๐,๐๐๐ พนม				๑ แห่ง	ทำให้ประชาชนมีห้องน้ำที่ ถูกสุขลักษณะอนามัย	กองช่าง

รายละเอียดโครงการพัฒนา
แผนพัฒนาท้องถิ่น (พ.ศ. ๒๕๖๖ - ๒๕๗๐)

องค์การบริหารส่วนตำบลธารโต

ยุทธศาสตร์จังหวัดที่ ๑ การเสริมสร้างความเข้มแข็งของระบบการบริหารจัดการการเกษตรและอุตสาหกรรมต่อเนื่อง จากภาคการเกษตรที่แข่งขันได้

ยุทธศาสตร์การพัฒนาของ อปท. ในเขตจังหวัดที่ ๒ การส่งเสริมด้านโครงสร้างพื้นฐานและระบบคมนาคม

๑. ยุทธศาสตร์การพัฒนาด้านคมนาคมและสาธารณูปโภค

๑.๒ แผนงานเคหะและชุมชน

ที่	โครงการ	วัตถุประสงค์	เป้าหมาย (ผลผลิตของโครงการ)	งบประมาณ					ตัวชี้วัด (KPI)	ผลลัพธ์ที่คาดว่าจะได้รับ	หน่วยงาน ที่รับผิดชอบหลัก
				๒๕๖๖ (บาท)	๒๕๖๗ (บาท)	๒๕๖๘ (บาท)	๒๕๖๙ (บาท)	๒๕๗๐ (บาท)			
๓๓.๒	ก่อสร้างห้องน้ำ-ห้องส้วม สาธารณะ พร้อมสถานที่อาบน้ำ น้ำละหมาด บริเวณโรงเรียน ตาดีกา หมู่ที่ ๖ บ้านมายอ	เพื่อให้บริการประชาชนที่ถูกละ สุลักษณะและอนามัย	กว้าง ๔.๐๐เมตร ยาว ๘.๐๐ เมตร	๓๐๐,๐๐๐ (อบต.)					๑ แห่ง	ทำให้ประชาชนมีห้องน้ำที่ ถูกสุลักษณะอนามัย	กองช่าง
๓๓.๓	ก่อสร้างห้องน้ำ-ห้องส้วม สาธารณะ บริเวณโรงเรียน ตาดีกาหมู่ที่ ๑ บ้านปูยู	เพื่อให้บริการประชาชนที่ถูกละ สุลักษณะและอนามัย	กว้าง ๔.๐๐เมตร ยาว ๘.๐๐ เมตร		๓๐๐,๐๐๐ (อบต.)				๑ แห่ง	ทำให้ประชาชนมีห้องน้ำที่ ทำให้ประชาชนมีห้องน้ำที่	กองช่าง
๓๓.๔	ก่อสร้างห้องน้ำ-ห้องส้วม สาธารณะ หมู่ที่ ๒ บริเวณมัสยิดบัน ดา	เพื่อให้บริการประชาชนที่ถูกละ สุลักษณะและอนามัย	กว้าง ๔.๐๐เมตร ยาว ๘.๐๐ เมตร	๓๐๐,๐๐๐ (อบต.)					๑ แห่ง	ทำให้ประชาชนมีห้องน้ำที่ ถูกสุลักษณะอนามัย	กองช่าง
๓๓.๕	ก่อสร้างห้องน้ำ-ห้องส้วม สาธารณะ หมู่ที่ ๒ บริเวณตลาดนัด ชุมชน	เพื่อให้บริการประชาชนที่ถูกละ สุลักษณะและอนามัย	กว้าง ๔.๐๐เมตร ยาว ๘.๐๐ เมตร		๓๐๐,๐๐๐ (อบต.)				๑ แห่ง	ทำให้ประชาชนมีห้องน้ำที่ ถูกสุลักษณะอนามัย	กองช่าง
๓๓.๖	ปรับปรุง หรือซ่อมแซม ห้องน้ำห้องส้วมสาธารณะ หมู่ที่ ๑ บริเวณตลาดธารโต	เพื่อให้บริการประชาชนที่ถูกละ สุลักษณะและอนามัย	๑ หลัง		๑๐๐,๐๐๐ (อบต.)				๑ หลัง	ทำให้ประชาชนมีห้องน้ำ ที่ทำให้ประชาชนมีห้องน้ำที่	สำนักปลัด กองช่าง

รายละเอียดโครงการพัฒนา
แผนพัฒนาท้องถิ่น (พ.ศ. ๒๕๖๖ - ๒๕๗๐)

องค์การบริหารส่วนตำบลธารโต

ยุทธศาสตร์จังหวัดที่ ๑ การเสริมสร้างความเข้มแข็งของระบบการบริหารจัดการการเกษตรและอุตสาหกรรมต่อเนื่อง จากภาคการเกษตรที่แข่งขันได้

ยุทธศาสตร์การพัฒนาของ อปท. ในเขตจังหวัดที่ ๒ การส่งเสริมด้านโครงสร้างพื้นฐานและระบบคมนาคม

๑. ยุทธศาสตร์การพัฒนาด้านคมนาคมและสาธารณูปโภค

๑.๒ แผนงานเคหะและชุมชน

ที่	โครงการ	วัตถุประสงค์	เป้าหมาย (ผลผลิตของโครงการ)	งบประมาณ					ตัวชี้วัด (KPI)	ผลลัพธ์ที่คาดว่าจะได้รับ	หน่วยงาน ที่รับผิดชอบหลัก
				๒๕๖๖ (บาท)	๒๕๖๗ (บาท)	๒๕๖๘ (บาท)	๒๕๖๙ (บาท)	๒๕๗๐ (บาท)			
๓๓.๗	ก่อสร้างห้องน้ำ-ห้องส้วม สาธารณะ บริเวณโรงเรียน ตาดีกา หมู่ที่ ๓	เพื่อให้บริการประชาชนที่ถูก สุขลักษณะและอนามัย	กว้าง ๔.๐๐ เมตร ยาว ๘.๐๐ เมตร		๓๐๐,๐๐๐ (อบต.)				๑ แห่ง	ทำให้ประชาชนมีห้องน้ำที่ ถูกสุขลักษณะอนามัย	กองช่าง
๓๓.๘	ก่อสร้างห้องน้ำ-ห้องส้วม สาธารณะ หมู่ที่ ๕	เพื่อให้บริการประชาชนที่ถูก สุขลักษณะและอนามัย	กว้าง ๔.๐๐ เมตร ยาว ๘.๐๐ เมตร	๓๐๐,๐๐๐ (อบต.)					๑ แห่ง	ทำให้ประชาชนมีห้องน้ำที่ ถูกสุขลักษณะอนามัย	กองช่าง
๓๓.๙	ก่อสร้างอ่างเก็บน้ำสุหร่า หมู่ที่ ๔ บ้านปุยุด	เพื่อให้ประชาชนได้มีน้ำสำ หรับประกอบศาสนากิจ	กว้าง ๒.๐๐ เมตร ยาว ๔.๐๐ เมตร สูง ๑.๕๐ เมตร				๕๐,๐๐๐ (อบต.)		๑ แห่ง	ทำให้ประชาชนมีน้ำใช้ อย่างเพียงพอในการ ประกอบศาสนากิจ	กองช่าง
๓๓.๑๐	ก่อสร้างสถานที่อาบน้ำ ละหมาดสุหร่าเปาะแม หมู่ที่ ๔ บ้านศรีท้าน้ำ	เพื่อให้ประชาชนได้มีน้ำสำ หรับประกอบศาสนากิจ	กว้าง ๔.๐๐ เมตร ยาว ๔.๐๐ เมตร สูง ๑.๕๐ เมตร	๑๕๐,๐๐๐ (อบต.)					๑ แห่ง	ทำให้ประชาชนมีน้ำใช้ อย่างเพียงพอในการ ประกอบศาสนากิจ	กองช่าง

รายละเอียดโครงการพัฒนา
แผนพัฒนาท้องถิ่น (พ.ศ. ๒๕๖๖ - ๒๕๗๐)

องค์การบริหารส่วนตำบลธารโต

ยุทธศาสตร์จังหวัดที่ ๑ การเสริมสร้างความเข้มแข็งของระบบการบริหารจัดการการเกษตรและอุตสาหกรรมต่อเนื่อง จากภาคการเกษตรที่แข่งขันได้

ยุทธศาสตร์การพัฒนาของ อปท. ในเขตจังหวัดที่ ๒ การส่งเสริมด้านโครงสร้างพื้นฐานและระบบคมนาคม

๑. ยุทธศาสตร์การพัฒนาด้านคมนาคมและสาธารณูปโภค

๑.๒ แผนงานเคหะและชุมชน

ที่	โครงการ	วัตถุประสงค์	เป้าหมาย (ผลผลิตของโครงการ)	งบประมาณ					ตัวชี้วัด (KPI)	ผลลัพธ์ที่คาดว่าจะได้รับ	หน่วยงาน ที่รับผิดชอบหลัก
				๒๕๖๖ (บาท)	๒๕๖๗ (บาท)	๒๕๖๘ (บาท)	๒๕๖๙ (บาท)	๒๕๗๐ (บาท)			
๓๓.๑๑	ซ่อมแซมปรับปรุง รร.ตาดีกามีสัตตสามัคคี หมู่ที่ ๑	เพื่อให้สภาพอาคารเรียนมี ความมั่นคงและเป็นสัดส่วน	ตามความเสียหาย		๒๐๐,๐๐๐ พ.น.ม.				๑ แห่ง	ทำให้นักเรียนมีอาคารเรียน ที่ได้มาตรฐาน	กองช่าง
๓๓.๑๒	ก่อสร้างห้องน้ำ-ห้องส้วม สาธารณะพร้อมที่อาบน้ำ ละหมาด สุเหร่ากลาง หมู่ที่ ๖ บ้านมายอ	เพื่อให้บริการประชาชนที่ถูก สุขลักษณะและอนามัย	กว้าง ๔.๐๐เมตร ยาว ๘.๐๐ เมตร		๓๐๐,๐๐๐ (อปต.)				๑ แห่ง	ทำให้ประชาชนมีห้องน้ำที่ ถูกสุขลักษณะอนามัย	กองช่าง
๓๓.๑๓	ก่อสร้างห้องน้ำ-ห้องส้วม สาธารณะ หมู่ที่ ๖ บ้านมายอ	เพื่อให้บริการประชาชนที่ถูก สุขลักษณะและอนามัย	กว้าง ๔.๐๐เมตร ยาว ๘.๐๐ เมตร		๓๐๐,๐๐๐ (อปต.)				๑ แห่ง	ทำให้ประชาชนมีห้องน้ำที่ ถูกสุขลักษณะอนามัย	กองช่าง
๓๓.๑๔	ปรับปรุง ซ่อมแซม ห้องน้ำ-ห้องส้วมสาธารณะ หมู่ที่ ๕ บริเวณตลาดนัด สวนปาล์ม	เพื่อให้บริการประชาชนที่ถูก สุขลักษณะและอนามัย	กว้าง ๔.๐๐เมตร ยาว ๘.๐๐ เมตร	๓๐๐,๐๐๐ (อปต.)					๑ แห่ง	ทำให้ประชาชนมีห้องน้ำที่ ถูกสุขลักษณะอนามัย	กองช่าง

รายละเอียดโครงการพัฒนา
แผนพัฒนาท้องถิ่น (พ.ศ. ๒๕๖๖ - ๒๕๗๐)

องค์การบริหารส่วนตำบลธารโต

ยุทธศาสตร์จังหวัดที่ ๑ การเสริมสร้างความเข้มแข็งของระบบการบริหารจัดการการเกษตรและอุตสาหกรรมต่อเนื่อง จากภาคการเกษตรที่แข่งขันได้

ยุทธศาสตร์การพัฒนาของ อปท. ในเขตจังหวัดที่ ๒ การส่งเสริมด้านโครงสร้างพื้นฐานและระบบคมนาคม

๑ ยุทธศาสตร์การพัฒนาด้านคมนาคมและสาธารณูปโภค

๑.๒ แผนงานเคหะและชุมชน

ที่	โครงการ	วัตถุประสงค์	เป้าหมาย (ผลผลิตของโครงการ)	งบประมาณ					ตัวชี้วัด (KPI)	ผลลัพธ์ที่คาดว่าจะได้รับ	หน่วยงาน ที่รับผิดชอบหลัก
				๒๕๖๖ (บาท)	๒๕๖๗ (บาท)	๒๕๖๘ (บาท)	๒๕๖๙ (บาท)	๒๕๗๐ (บาท)			
๓๔	โครงการสร้างสนามเด็กเล่น	เพื่อให้เด็กและประชาชน มีสถานที่พักผ่อนหย่อนใจ	ยาว ๖๐.๐๐ เมตร กว้าง ๑๐.๐๐ เมตร			๑,๐๐๐,๐๐๐ (อบต.)			๑ แห่ง	ทำให้เด็กและประชาชน สถานที่พักผ่อนหย่อนใจ	กองช่าง
	๓๔.๑ ก่อสร้างสนามเด็กเล่น หน้ามัสยิดธารโต หมู่ที่ ๑										
	๓๔.๒ ก่อสร้างสนามเด็กเล่น หมู่ที่ ๗ ริมคลองน้ำตก	เพื่อให้เด็กและประชาชน มีสถานที่พักผ่อนหย่อนใจ	๑ โครงการ		๔๒๐,๐๐๐ (อบต.)				๑ แห่ง	ทำให้เด็กและประชาชน สถานที่พักผ่อนหย่อนใจ	กองช่าง
๓๕	โครงการซ่อมแซมโรงครัว	เพื่อให้บริการแก่ประชาชน และถูกสุขลักษณะ	ตามที่ชำรุด			๑๐,๐๐๐ (อบต.)			ทุกหมู่บ้าน	ทำให้ประชาชนได้ใช้ โรงครัวที่ถูกสุขลักษณะ	กองช่าง
	๓๕.๑ ซ่อมแซมโรงครัวประจำ มัสยิด										
๓๖	โครงการซ่อมแซมสุเหร่า	เพื่อให้ประชาชนมีสถานที่ ประกอบกิจกรรมทางศาสนา ที่ปลอดภัยและสวยงาม	ตามที่ชำรุด			๕๐,๐๐๐ (อบต.)			๑ แห่ง	ทำให้ประชาชนมีสถานที่ ประกอบกิจกรรมทางศาสนา ที่ปลอดภัยและสวยงาม	กองช่าง
	๓๖.๑ ซ่อมแซมสุเหร่า หมู่ที่ ๖ บ้านมายอ										

รายละเอียดโครงการพัฒนา
แผนพัฒนาท้องถิ่น (พ.ศ. ๒๕๖๖ - ๒๕๗๐)

องค์การบริหารส่วนตำบลธารโต

ยุทธศาสตร์จังหวัดที่ ๑ การเสริมสร้างความเข้มแข็งของระบบการบริหารจัดการการเกษตรและอุตสาหกรรมต่อเนื่อง จากภาคการเกษตรที่แข่งขันได้

ยุทธศาสตร์การพัฒนาของ อปท. ในเขตจังหวัดที่ ๒ การส่งเสริมด้านโครงสร้างพื้นฐานและระบบคมนาคม

๑ ยุทธศาสตร์การพัฒนาด้านคมนาคมและสาธารณูปโภค

๑.๒ แผนงานเคหะและชุมชน

ที่	โครงการ	วัตถุประสงค์	เป้าหมาย (ผลผลิตของโครงการ)	งบประมาณ					ตัวชี้วัด (KPI)	ผลลัพธ์ที่คาดว่าจะได้รับ	หน่วยงาน ที่รับผิดชอบหลัก
				๒๕๖๖ (บาท)	๒๕๖๗ (บาท)	๒๕๖๘ (บาท)	๒๕๖๙ (บาท)	๒๕๗๐ (บาท)			
๓๗	โครงการก่อสร้างโรงครัวพร้อม ห้องน้ำสาธารณะ มัสยิดเจ๊ะอูมาร์	เพื่อให้บริการแก่ประชาชน และถูกสุขลักษณะ	๑ โครงการ		๑๐๐,๐๐๐ (อบต.)				๑ แห่ง	ทำให้ประชาชนได้ใช้ โรงครัวที่ถูกสุขลักษณะ	กองช่าง
๓๘	โครงการสนับสนุนวัสดุก่อสร้าง ปรับปรุงอาคารโรงเรียนตาดีกา หมู่ที่ ๒	เพื่อให้สภาพอาคารเรียนมี ความมั่นคงและเป็นสัดส่วน	ตามความจำเป็น		๒๐,๐๐๐ (อบต.)				๑ แห่ง	ทำให้นักเรียนมีอาคารเรียน ที่ได้มาตรฐาน	กองช่าง
๓๙	โครงการปรับปรุงลานกิจกรรม อนุบาลบริเวณหน้าอาคารเรียน อนุบาล ๑ โรงเรียนบ้านนิคม	เพื่อให้สภาพลานกิจกรรมมี ความมั่นคงและเป็นสัดส่วน	กว้าง ๑๐.๐๐ เมตร ยาว ๔๑.๐๐ เมตร		๑๘๐,๐๐๐ (อบต.)				๑ แห่ง	ทำให้นักเรียนมีลาน กิจกรรมที่ได้มาตรฐาน	กองช่าง
๔๐	โครงการก่อสร้างลานกีฬา อเนกประสงค์ ประจำหมู่บ้าน หมู่ที่ ๑-๗	เพื่อให้ประชาชนมีลานกีฬาไว้ ออกกำลังกายและทำกิจกรรม	กว้าง ๓๐.๐๐ เมตร ยาว ๓๐.๐๐ เมตร	๕,๐๐๐,๐๐๐ (อบต.)	๕,๐๐๐,๐๐๐ (อบต.)	๕,๐๐๐,๐๐๐ (อบต.)	๕,๐๐๐,๐๐๐ (อบต.)	๕,๐๐๐,๐๐๐ (อบต.)	๗ แห่ง	ทำให้ประชาชนมีลานกีฬา ไว้ออกกำลังกายและ ทำกิจกรรม	กองช่าง

รายละเอียดโครงการพัฒนา
แผนพัฒนาท้องถิ่น (พ.ศ. ๒๕๖๖ - ๒๕๗๐)

องค์การบริหารส่วนตำบลธารโต

ยุทธศาสตร์จังหวัดที่ ๑ การเสริมสร้างความเข้มแข็งของระบบการบริหารจัดการการเกษตรและอุตสาหกรรมต่อเนื่อง จากภาคการเกษตรที่แข่งขันได้

ยุทธศาสตร์การพัฒนาของ อปท. ในเขตจังหวัดที่ ๒ การส่งเสริมด้านโครงสร้างพื้นฐานและระบบคมนาคม

๑. ยุทธศาสตร์การพัฒนาด้านคมนาคมและสาธารณูปโภค

๑.๒ แผนงานเคหะและชุมชน

ที่	โครงการ	วัตถุประสงค์	เป้าหมาย (ผลผลิตของโครงการ)	งบประมาณ					ตัวชี้วัด (KPI)	ผลลัพธ์ที่คาดว่าจะได้รับ	หน่วยงาน ที่รับผิดชอบหลัก
				๒๕๖๖ (บาท)	๒๕๖๗ (บาท)	๒๕๖๘ (บาท)	๒๕๖๙ (บาท)	๒๕๗๐ (บาท)			
๔๑	โครงการก่อสร้างสถานีขนส่ง ๔๑.๑ ก่อสร้างสถานีขนส่งผู้โดยสารประจำตำบล	เพื่อเป็นสถานีขนส่งผู้โดยสารอำนวยความสะดวกให้ประชาชนในตำบลและพื้นที่ใกล้เคียง	๑ โครงการ			๑,๐๐๐,๐๐๐ (อบต.)			๑ แห่ง	มีสถานีขนส่งผู้โดยสารอำนวยความสะดวกให้ประชาชนในตำบลและพื้นที่ใกล้เคียง	กองช่าง
๔๒	โครงการก่อสร้างปรับปรุงภูมิทัศน์ ๔๒.๑ ก่อสร้างปรับปรุงภูมิทัศน์ในตลาดธารโต	เพื่อให้ตลาดธารโตดูสวยงามน่าอยู่ยิ่งขึ้น	๑ โครงการ ตามแบบที่ อบต. กำหนด	๑,๐๐๐,๐๐๐ (อบต.)		๑,๐๐๐,๐๐๐ (อบต.)			๑ แห่ง	ตลาดธารโตดูสวยงามมากขึ้น น่าอยู่และดึงดูดให้	กองช่าง
	๔๒.๒ ก่อสร้างป้ายสัญลักษณ์เอกลักษณ์ของอำเภอธารโต	เพื่อแสดงถึงสัญลักษณ์ของอำเภอธารโต	หน้าตลาดธารโต	๒๐๐,๐๐๐ (อบต.)					๒ ป้าย	เป็นการแสดงถึงเอกลักษณ์ของอำเภอธารโตให้โดดเด่น	กองช่าง
	๔๒.๓ ก่อสร้างป้ายสัญลักษณ์เอกลักษณ์ประจำหมู่บ้าน หมู่ที่ ๑-๗	เพื่อแสดงถึงสัญลักษณ์ของหมู่บ้านต่างๆ	๗ หมู่บ้าน				๒๐๐,๐๐๐ (อบต.)		๗ ป้าย	เป็นการแสดงถึงเอกลักษณ์ของหมู่บ้านให้โดดเด่น	กองช่าง

รายละเอียดโครงการพัฒนา
แผนพัฒนาท้องถิ่น (พ.ศ. ๒๕๖๖ - ๒๕๗๐)

องค์การบริหารส่วนตำบลธารโต

ยุทธศาสตร์จังหวัดที่ ๑ การเสริมสร้างความเข้มแข็งของระบบการบริหารจัดการการเกษตรและอุตสาหกรรมต่อเนื่อง จากภาคการเกษตรที่แข่งขันได้

ยุทธศาสตร์การพัฒนาของ อปท. ในเขตจังหวัดที่ ๒ การส่งเสริมด้านโครงสร้างพื้นฐานและระบบคมนาคม

๑. ยุทธศาสตร์การพัฒนาด้านคมนาคมและสาธารณูปโภค

๑.๒ แผนงานเคหะและชุมชน

ที่	โครงการ	วัตถุประสงค์	เป้าหมาย (ผลผลิตของโครงการ)	งบประมาณ					ตัวชี้วัด (KPI)	ผลลัพธ์ที่คาดว่าจะได้รับ	หน่วยงาน ที่รับผิดชอบหลัก
				๒๕๖๖ (บาท)	๒๕๖๗ (บาท)	๒๕๖๘ (บาท)	๒๕๖๙ (บาท)	๒๕๗๐ (บาท)			
๔๓	๔๒.๔ ปรับปรุงภูมิทัศน์ในสวน ปาล์ม หมู่ที่ ๕	เพื่อให้ตลาดสวนปาล์ม สวยงามน่าอยู่ยิ่งขึ้น	๑ โครงการ ตามแบบที่ อบต. กำหนด				๔,๐๐๐,๐๐๐ (อบต.)		๑ แห่ง	ตลาดสวนปาล์มดูสวยงาม มากขึ้นและดึงดูดให้คนมา เที่ยวมากขึ้น	กองช่าง
	๔๒.๕ ก่อสร้างปรับปรุง หรือซ่อมแซมซุ้มรูป พระบรมฉายาลักษณ์	เพื่อปรับปรุงซ่อมแซม พระบรมฉายาลักษณ์ ให้สวยงาม	๑ โครงการ ตามแบบที่ อบต. กำหนด	๒๐๐,๐๐๐ (อบต.)	๒๐๐,๐๐๐ (อบต.)	๒๐๐,๐๐๐ (อบต.)	๒๐๐,๐๐๐ (อบต.)	๒๐๐,๐๐๐ (อบต.)	๖ แห่ง	ทำให้พระบรมฉายา ลักษณ์มีความสวยงาม	กองช่าง
	โครงการก่อสร้าง ซ่อมแซม ศาลาที่พัก										
	๔๓.๑ ก่อสร้างศาลาที่พัก ประจำหมู่บ้าน หมู่ที่ ๗	เพื่อให้ประชาชนมีสถานที่ พักผ่อนและจัดกิจกรรม	กว้าง ๔.๐๐ เมตร ยาว ๖.๐๐ เมตร		๑๐๐,๐๐๐ (อบต.)				๑ แห่ง	ทำให้ประชาชนมีสถานที่ พักผ่อนและจัดกิจกรรม	กองช่าง
	๔๓.๒ ซ่อมแซมศาลาที่พัก ริมทางประจำหมู่บ้าน หมู่ที่ ๒	เพื่อซ่อมแซมศาลาที่พัก ให้ใช้งานได้และสวยงาม	๑ โครงการ		๒๐,๐๐๐ (อบต.)				๑ แห่ง	ทำให้ซ่อมแซมศาลาที่พัก ใช้งานได้และสวยงาม	กองช่าง

รายละเอียดโครงการพัฒนา
แผนพัฒนาท้องถิ่น (พ.ศ. ๒๕๖๖ - ๒๕๗๐)

องค์การบริหารส่วนตำบลธารโต

ยุทธศาสตร์จังหวัดที่ ๑ การเสริมสร้างความเข้มแข็งของระบบการบริหารจัดการการเกษตรและอุตสาหกรรมต่อเนื่อง จากภาคการเกษตรที่แข่งขันได้

ยุทธศาสตร์การพัฒนาของ อปท. ในเขตจังหวัดที่ ๒ การส่งเสริมด้านโครงสร้างพื้นฐานและระบบคมนาคม

๑. ยุทธศาสตร์การพัฒนาด้านคมนาคมและสาธารณูปโภค

๑.๒ แผนงานเคหะและชุมชน

ที่	โครงการ	วัตถุประสงค์	เป้าหมาย (ผลผลิตของโครงการ)	งบประมาณ					ตัวชี้วัด (KPI)	ผลลัพธ์ที่คาดว่าจะได้รับ	หน่วยงาน ที่รับผิดชอบหลัก
				๒๕๖๖ (บาท)	๒๕๖๗ (บาท)	๒๕๖๘ (บาท)	๒๕๖๙ (บาท)	๒๕๗๐ (บาท)			
๔๔	โครงการก่อสร้างโรงจอดรถยนต์ รถมอเตอร์ไซด์	เพื่อให้มีสถานที่จอดรถยนต์สำหรับผู้มาติดต่อราชการ	บริเวณริมรั้วภายในสำนักงาน อบต.			๘๐,๐๐๐ (อบต.)			๑ แห่ง	ทำให้มีสถานที่จอดรถที่เป็นระเบียบเรียบร้อย	กองช่าง
	๔๔.๑ ก่อสร้างโรงจอดรถยนต์										
	๔๔.๒ ก่อสร้างโรงจอดรถมอเตอร์ไซด์	เพื่อให้มีสถานที่จอดรถมอเตอร์ไซด์สำหรับผู้มาติดต่อราชการ	บริเวณริมรั้วภายในสำนักงาน อบต.			๔๕,๐๐๐ (อบต.)			๑ แห่ง	ทำให้มีสถานที่จอดรถที่เป็นระเบียบเรียบร้อย	กองช่าง
๔๕	โครงการตกแต่ง/เพิ่มเติมอาคารที่ทำการ อบต.	เพื่อให้อาคารมีความสวยงามเป็นระเบียบสัดส่วน	สำนักงาน อบต.			๔๐๐,๐๐๐ (อบต.)			๑ แห่ง	ทำให้อาคารมีความสวยงามเป็นระเบียบสัดส่วน	กองช่าง
	๔๕.๑ ตกแต่ง/เพิ่มเติมอาคารที่ทำการ อบต.										

รายละเอียดโครงการพัฒนา
แผนพัฒนาท้องถิ่น (พ.ศ. ๒๕๖๖ - ๒๕๗๐)

องค์การบริหารส่วนตำบลธราโต

ยุทธศาสตร์จังหวัดที่ ๑ การเสริมสร้างความเข้มแข็งของระบบการบริหารจัดการการเกษตรและอุตสาหกรรมต่อเนื่อง จากภาคการเกษตรที่แข่งขันได้

ยุทธศาสตร์การพัฒนาของ อปท. ในเขตจังหวัดที่ ๒ การส่งเสริมด้านโครงสร้างพื้นฐานและระบบคมนาคม

๑ ยุทธศาสตร์การพัฒนาด้านคมนาคมและสาธารณูปโภค

๑.๒ แผนงานเคหะและชุมชน

ที่	โครงการ	วัตถุประสงค์	เป้าหมาย (ผลผลิตของโครงการ)	งบประมาณ					ตัวชี้วัด (KPI)	ผลลัพธ์ที่คาดว่าจะได้รับ	หน่วยงาน ที่รับผิดชอบหลัก
				๒๕๖๖ (บาท)	๒๕๖๗ (บาท)	๒๕๖๘ (บาท)	๒๕๖๙ (บาท)	๒๕๗๐ (บาท)			
๔๖	โครงการจัดทำป้ายสัญลักษณ์การจราจร ๔๖.๑ การจัดทำป้ายสัญลักษณ์การจราจรในบริเวณตลาดนัด	เพื่อให้ราษฎรมีความปลอดภัยในชีวิตมากขึ้น	๑ โครงการ	๓๐,๐๐๐ (อบต.)		๓๐,๐๐๐ (อบต.)	๕๐,๐๐๐ (อบต.)		๑๐ จุด	ทำให้ประชาชนปลอดภัยมากขึ้น	กองช่าง
๔๗	โครงการติดตั้งกระจกโค้ง ๔๗.๑ ติดตั้งกระจกโค้งจราจรและอุปกรณ์ในการติดตั้ง ตามแยกต่างๆในเขต ตำบลธราโต	เพื่อให้ราษฎรมีความปลอดภัยในการจราจร	ตามความจำเป็น	๓๐,๐๐๐ (อบต.)	๕๐,๐๐๐ (อบต.)	๕๐,๐๐๐ (อบต.)	๕๐,๐๐๐ (อบต.)	๕๐,๐๐๐ (อบต.)	๓๐ จุด	ทำให้ประชาชนปลอดภัยในการขับขี่จราจร บนท้องถนน	กองช่าง
๔๘	โครงการติดตั้งไฟกระพริบโซลาเซลล์ ๔๘.๑ ติดตั้งไฟกระพริบโซลาเซลล์ หมู่ที่ ๒	เพื่อให้ราษฎรมีความปลอดภัยในการจราจร	๑ โครงการ		๒๐๐,๐๐๐ (อบต.)				๔ จุด	ทำให้ประชาชนปลอดภัยในการขับขี่จราจร บนท้องถนน	กองช่าง

รายละเอียดโครงการพัฒนา
แผนพัฒนาท้องถิ่น (พ.ศ. ๒๕๖๖ - ๒๕๗๐)

องค์การบริหารส่วนตำบลธารโต

ยุทธศาสตร์จังหวัดที่ ๑ การเสริมสร้างความเข้มแข็งของระบบการบริหารจัดการการเกษตรและอุตสาหกรรมต่อเนื่อง จากภาคการเกษตรที่แข่งขันได้

ยุทธศาสตร์การพัฒนาของ อปท. ในเขตจังหวัดที่ ๒ การส่งเสริมด้านโครงสร้างพื้นฐานและระบบคมนาคม

๑ ยุทธศาสตร์การพัฒนาด้านคมนาคมและสาธารณูปโภค

๑.๒ แผนงานเคหะและชุมชน

ที่	โครงการ	วัตถุประสงค์	เป้าหมาย (ผลผลิตของโครงการ)	งบประมาณ					ตัวชี้วัด (KPI)	ผลลัพธ์ที่คาดว่าจะได้รับ	หน่วยงาน ที่รับผิดชอบหลัก
				๒๕๖๖ (บาท)	๒๕๖๗ (บาท)	๒๕๖๘ (บาท)	๒๕๖๙ (บาท)	๒๕๗๐ (บาท)			
๔๙	โครงการสนับสนุนอุปกรณ์ จราจรให้แก่สถานีตำรวจอำเภอ ธารโต	เพื่อให้ราษฎรมีความปลอดภัย ในชีวิตมากขึ้น	๑. กรวยจราจร ขนาด สูง ๘๐ ซม. จำนวน ๒๐ กรวย ๒. กระจกโค้ง ขนาดเส้น ผ่าศูนย์กลาง ๒๔ นิ้ว จำนวน ๒ อัน ๓. โฟมมุม ขนาด ๕ นิ้ว พร้อมเสา จำนวน ๒ ต้น ๔. ป้ายสัญญาณจราจร เคลื่อนที่ จำนวน ๔๐ ฯลฯ	๔๖,๐๐๐ (๐๒๓.)	๔๖,๐๐๐ (๐๒๓.)	๔๖,๐๐๐ (๐๒๓.)	๔๖,๐๐๐ (๐๒๓.)	๔๖,๐๐๐ (๐๒๓.)	๑๐ จุด	ทำให้ประชาชนปลอดภัย ในการขับขี่จราจร บนท้อง ถนน	กองช่าง
๕๐	โครงการปรับปรุง ซ่อมแซม ตลาดชุมชน ตลาดธารโต	เพื่อให้ประชาชนมีสถานที่ จำหน่ายสินค้าและมีรายได้ เพิ่มขึ้น	๑ แห่ง	๓๐๐,๐๐๐ (๐๒๓.)			๓๐๐,๐๐๐ (๐๒๓.)		๑ แห่ง	ทำให้ประชาชนมีสถานที่ จำหน่ายสินค้าและมีรายได้ เพิ่มขึ้น	กองช่าง

รายละเอียดโครงการพัฒนา
แผนพัฒนาท้องถิ่น (พ.ศ. ๒๕๖๖ - ๒๕๗๐)

องค์การบริหารส่วนตำบลธารโต

ยุทธศาสตร์จังหวัดที่ ๓ พัฒนาคุณภาพชีวิตและศักยภาพของประชาชน ตามหลักปรัชญา ของเศรษฐกิจพอเพียง

ยุทธศาสตร์การพัฒนาของ อบท.ในเขตจังหวัดที่ ๑ การส่งเสริมด้านคุณภาพชีวิต

๒. ยุทธศาสตร์การพัฒนาเศรษฐกิจและพัฒนาคุณภาพชีวิต

๒.๑ แผนงานสร้างความเข้มแข็งของชุมชน

ที่	โครงการ	วัตถุประสงค์	เป้าหมาย (ผลผลิตของ โครงการ)	งบประมาณ					ตัวชี้วัด (KPI)	ผลลัพธ์ที่คาดว่าจะได้รับ	หน่วยงาน ที่รับผิดชอบหลัก
				๒๕๖๖ (บาท)	๒๕๖๗ (บาท)	๒๕๖๘ (บาท)	๒๕๖๙ (บาท)	๒๕๗๐ (บาท)			
๑	โครงการส่งเสริมและสนับสนุนกลุ่มอาชีพ ๑.๑ โครงการส่งเสริมและสนับสนุน กลุ่มอาชีพ หมู่ที่ ๑-๗	เพื่อให้กลุ่มอาชีพมีความเข้ม แข็งและเพิ่มรายได้มากขึ้น	๑ โครงการ	๑๐๐,๐๐๐ (อบต.)	๑๐๐,๐๐๐ (อบต.)	๑๐๐,๐๐๐ (อบต.)	๑๐๐,๐๐๐ (อบต.)	๑๐๐,๐๐๐ (อบต.)	๗ หมู่บ้าน	ราษฎรมีรายได้เพิ่มขึ้น	สำนักปลัด
๒	โครงการส่งเสริมหนึ่งตำบลหนึ่งผลิตภัณฑ์ ๒.๑ โครงการส่งเสริมหนึ่งตำบลหนึ่ง ผลิตภัณฑ์ หมู่ที่ ๑ - ๗	เพื่อให้ราษฎรมีอาชีพเสริม และมีรายได้เสริมจากโครงการ หนึ่งตำบลหนึ่งผลิตภัณฑ์	๓ โครงการ	๕๐,๐๐๐ (อบต.)	๕๐,๐๐๐ (อบต.)	๕๐,๐๐๐ (อบต.)	๕๐,๐๐๐ (อบต.)	๕๐,๐๐๐ (อบต.)	๗ หมู่บ้าน	ส่งเสริมอาชีพให้ราษฎร และมีรายได้เสริม	สำนักปลัด
๓	โครงการฝึกอบรมกลุ่มอาชีพภายในตำบล ๓.๑ โครงการ ฝึกอบรมกลุ่มอาชีพภายใน ตำบล	เพื่อให้ราษฎรมีความรู้และ สามารถนำไปประยุกต์ใช้ ในการประกอบอาชีพได้	๑ โครงการ	๑๐๐,๐๐๐ (อบต.)	๑๐๐,๐๐๐ (อบต.)	๑๐๐,๐๐๐ (อบต.)	๑๐๐,๐๐๐ (อบต.)	๑๐๐,๐๐๐ (อบต.)	๗ หมู่บ้าน	ส่งเสริมให้ราษฎรมีอาชีพ และมีรายได้เสริม	สำนักปลัด

รายละเอียดโครงการพัฒนา
แผนพัฒนาท้องถิ่น (พ.ศ. ๒๕๖๖ - ๒๕๗๐)
องค์การบริหารส่วนตำบลธารโต

ยุทธศาสตร์จังหวัดที่ ๓ พัฒนาคุณภาพชีวิตและศักยภาพของประชาชน ตามหลักปรัชญา ของเศรษฐกิจพอเพียง

ยุทธศาสตร์การพัฒนาของ อปท.ในเขตจังหวัดที่ ๑ การส่งเสริมด้านคุณภาพชีวิต

๒. ยุทธศาสตร์การพัฒนาเศรษฐกิจและพัฒนาคูณภาพชีวิต

๒.๑ แผนงานสร้างความเข้มแข็งของชุมชน

ที่	โครงการ	วัตถุประสงค์	เป้าหมาย (ผลผลิตของ โครงการ)	งบประมาณ					ตัวชี้วัด (KPI)	ผลลัพธ์ที่คาดว่าจะได้รับ	หน่วยงาน ที่รับผิดชอบหลัก
				๒๕๖๖ (บาท)	๒๕๖๗ (บาท)	๒๕๖๘ (บาท)	๒๕๖๙ (บาท)	๒๕๗๐ (บาท)			
๔	โครงการส่งเสริมกิจการศูนย์ถ่ายทอดเทคโนโลยี										
	๔.๑ โครงการส่งเสริมกิจการศูนย์ถ่ายทอดเทคโนโลยีประจำตำบล	เพื่อให้การถ่ายทอดเทคโนโลยีประจำตำบลมีประสิทธิภาพ	๕ โครงการ		๓๐,๐๐๐ (อบต.)		๓๐,๐๐๐ (อบต.)	๓๐,๐๐๐ (อบต.)	๔ แห่ง	ราษฎรได้รับความรู้ความเข้าใจเกี่ยวกับการเกษตรที่ถูกต้อง และสามารถถ่ายทอดให้คนอื่นได้	สำนักปลัด
	๔.๒ โครงการพัฒนาคูณภาพไม้ผล โดยการถ่ายทอด สาธิตการแปรรูปผลผลิตไม้ผล (กลัวยหินทุเรียน ฯลฯ)	เพื่อส่งเสริมกลุ่มอาชีพและเพิ่มรายได้ให้กับเกษตรกรในตำบล	๕ โครงการ	๑๐๐,๐๐๐ (อบต.)	๑๐๐,๐๐๐ (อบต.)	๑๐๐,๐๐๐ (อบต.)	๑๐๐,๐๐๐ (อบต.)	๑๐๐,๐๐๐ (อบต.)	๔ โครงการ	ทำให้เกษตรกรมีอาชีพมีงานทำและเป็นการเพิ่มรายได้ทำให้กลุ่มอาชีพมั่นคงมากขึ้น	สำนักปลัด
	๔.๓ โครงการอบรมการจัดทำบัญชีฟาร์ม	เพื่อถ่ายทอดความรู้การจัดการทำบัญชีฟาร์ม	๒ โครงการ			๖,๐๐๐ (อบต.)	๖,๐๐๐ (อบต.)		๑ ครั้ง/ปี	กลุ่มฟาร์มได้รับความรู้ในเรื่องการจัดการจัดทำบัญชีฟาร์ม	สำนักปลัด

รายละเอียดโครงการพัฒนา
แผนพัฒนาท้องถิ่น (พ.ศ. ๒๕๖๖ - ๒๕๗๐)
องค์การบริหารส่วนตำบลธารโต

ยุทธศาสตร์จังหวัดที่ ๓ พัฒนาคุณภาพชีวิตและศักยภาพของประชาชน ตามหลักปรัชญา ของเศรษฐกิจพอเพียง

ยุทธศาสตร์การพัฒนาของ อปท.ในเขตจังหวัดที่ ๑ การส่งเสริมด้านคุณภาพชีวิต

๒. ยุทธศาสตร์การพัฒนาเศรษฐกิจและพัฒนาคูณภาพชีวิต

๒.๑ แผนงานสร้างความเข้มแข็งของชุมชน

ที่	โครงการ	วัตถุประสงค์	เป้าหมาย (ผลผลิตของ โครงการ)	งบประมาณ					ตัวชี้วัด (KPI)	ผลลัพธ์ที่คาดว่าจะได้รับ	หน่วยงาน ที่รับผิดชอบหลัก
				๒๕๖๖ (บาท)	๒๕๖๗ (บาท)	๒๕๖๘ (บาท)	๒๕๖๙ (บาท)	๒๕๗๐ (บาท)			
๔.๔	โครงการผลิตผักปลอดภัยจากสารพิษโดยการถ่ายทอดความรู้การผลิตผักปลอดภัยจากสารพิษ	เพื่อให้ความรู้แก่กลุ่มปลูกผักต่างๆในการปลูกผักปลอดสารพิษ	๒ โครงการ			๕,๐๐๐ (อบต.)	๕,๐๐๐ (อบต.)		๑ ครั้ง/ปี	ทำให้กลุ่มปลูกผักปลอดสารพิษได้รับความรู้เพิ่มขึ้น	สำนักปลัด
๔.๕	โครงการธุรกิจไม้ผลครบวงจรโดยการก่อสร้างโรงงานแปรรูปกล้วยหินชุมชน	เพื่อจะได้ควบคุมขบวนการผลิตให้ได้คุณภาพถูกอนามัย	๕ โครงการ			๑๐๐,๐๐๐ (อบต.)	๑๐๐,๐๐๐ (อบต.)	๑๐๐,๐๐๐ (อบต.)	๑ แห่ง	ส่งเสริมอาชีพให้ราษฎรและมีรายได้เสริม	สำนักปลัด
๔.๖	โครงการปรับปรุงศูนย์จำหน่ายผลิตภัณฑ์ชุมชน	เพื่อให้ศูนย์จำหน่ายผลิตภัณฑ์ใช้งานได้ มีประสิทธิภาพมากขึ้น	๑ โครงการ			๑๐๐,๐๐๐ (อบต.)			๑ แห่ง	ทำให้ผู้ผลิตมีที่จำหน่ายและเป็นที่ยอมรับกับตลาด	สำนักปลัด
๔.๗	โครงการก่อสร้างโรงผลิตน้ำหมักชีวภาพ และผลิตปุ๋ยหมัก	เพื่อผลิตน้ำหมักชีวภาพและปุ๋ยหมักเพื่อใช้ในการปลูกผัก	๑ โครงการ			๑๐๐,๐๐๐ (อบต.)			๑ แห่ง	ทำให้กลุ่มเกษตรกรมีปุ๋ยชีวภาพที่ตนเองไว้ใช้ในกลุ่ม	สำนักปลัด

รายละเอียดโครงการพัฒนา
แผนพัฒนาท้องถิ่น (พ.ศ. ๒๕๖๖ - ๒๕๗๐)

องค์การบริหารส่วนตำบลธารโต

ยุทธศาสตร์จังหวัดที่ ๓ พัฒนาคุณภาพชีวิตและศักยภาพของประชาชน ตามหลักปรัชญา ของเศรษฐกิจพอเพียง

ยุทธศาสตร์การพัฒนาของ อปท.ในเขตจังหวัดที่ ๑ การส่งเสริมด้านคุณภาพชีวิต

๒. ยุทธศาสตร์การพัฒนาเศรษฐกิจและพัฒนาคูณภาพชีวิต

๒.๑ แผนงานสร้างความเข้มแข็งของชุมชน

ที่	โครงการ	วัตถุประสงค์	เป้าหมาย (ผลผลิตของ โครงการ)	งบประมาณ					ตัวชี้วัด (KPI)	ผลลัพธ์ที่คาดว่าจะได้รับ	หน่วยงาน ที่รับผิดชอบหลัก
				๒๕๖๖ (บาท)	๒๕๖๗ (บาท)	๒๕๖๘ (บาท)	๒๕๖๙ (บาท)	๒๕๗๐ (บาท)			
๕	๔.๘ โครงการตั้งกองทุนส่งเสริมผลิตปุ๋ย	เพื่อสนับสนุนปัจจัยการผลิตและการเชื่อมโยงผู้ผลิตกับตลาด	๑ โครงการ		๔๙,๐๐๐ (อบต.)				๑ กองทุน	ทำให้เกษตรกรลดต้นทุนในการซื้อปุ๋ยและมีรายได้	สำนักปลัด
	โครงการสนับสนุนพันธุ์ปลา พันธุ์ผักกล้าไม้และปุ๋ย เพื่อช่วยเหลือเกษตรกร ๕.๑ โครงการสนับสนุนพันธุ์ปลา พันธุ์ผักกล้าไม้พร้อมปุ๋ยและอาหารปลา หมู่ที่ ๕ ,๗	เพื่อให้เกษตรกรมีพันธุ์ปลา พันธุ์ผัก กล้าไม้ ปุ๋ย ไปใช้ในการประกอบอาชีพ	๕ โครงการ			๓๐๐,๐๐๐ (อบต.)	๓๐๐,๐๐๐ (อบต.)	๓๐๐,๐๐๐ (อบต.)	๒ หมู่บ้าน	เกษตรกรสามารถประกอบอาชีพได้	สำนักปลัด
๖	โครงการส่งเสริมแหล่งเรียนรู้และแปรรูปผลิตภัณฑ์ด้านการเกษตร ๖.๑ ส่งเสริมแหล่งเรียนรู้และแปรรูปผลิตภัณฑ์ด้านการเกษตร ตำบลธารโต	เพื่อให้เกษตรกรมีความรู้การแปรรูปผลผลิตเพื่อเพิ่มมูลค่า	๑ โครงการ		๒๐๐,๐๐๐ (อบต.)				๗ หมู่บ้าน	ทำให้เกษตรกรมีความรู้การแปรรูปผลผลิตเพื่อเพิ่มมูลค่า	สำนักปลัด

รายละเอียดโครงการพัฒนา
แผนพัฒนาท้องถิ่น (พ.ศ. ๒๕๖๖ - ๒๕๗๐)
องค์การบริหารส่วนตำบลธารโต

ยุทธศาสตร์จังหวัดที่ ๓ พัฒนาคุณภาพชีวิตและศักยภาพของประชาชน ตามหลักปรัชญา ของเศรษฐกิจพอเพียง

ยุทธศาสตร์การพัฒนาของ อปท.ในเขตจังหวัดที่ ๑ การส่งเสริมด้านคุณภาพชีวิต

๒. ยุทธศาสตร์การพัฒนาเศรษฐกิจและพัฒนาคูณภาพชีวิต

๒.๑ แผนงานสร้างความเข้มแข็งของชุมชน

ที่	โครงการ	วัตถุประสงค์	เป้าหมาย (ผลผลิตของ โครงการ)	งบประมาณ					ตัวชี้วัด (KPI)	ผลลัพธ์ที่คาดว่าจะได้รับ	หน่วยงาน ที่รับผิดชอบหลัก
				๒๕๖๖ (บาท)	๒๕๖๗ (บาท)	๒๕๖๘ (บาท)	๒๕๖๙ (บาท)	๒๕๗๐ (บาท)			
๗	โครงการสนับสนุนพันธกิจพื้นที่บ้าน และวิ้วพื้นที่บ้านให้แก่เกษตรกร ๗.๑ สนับสนุนจัดซื้อพันธกิจพื้นที่บ้าน และวิ้วพื้นที่บ้านให้แก่เกษตรกร หมู่ ๕,๗	เพื่อให้เกษตรกรมีพันธกิจและ วิ้วพื้นที่บ้าน ไว้ประกอบอาชีพ	๒ โครงการ		๗๐๐,๐๐๐ (อบต)				๒ หมู่บ้าน	เกษตรกรสามารถ ประกอบอาชีพได้	สำนักปลัด
๘	โครงการธนาคารโค กระบือ ตำบลธารโต ๘.๑ โครงการธนาคารโค กระบือ ตำบลธารโต	เพื่อให้เกษตรกร ได้มีโค-กระบือไว้ใช้แรงงาน เพิ่มผลผลิตทางการเกษตร	๑ โครงการ	๗๐๐,๐๐๐ (อบต)			๗๐๐,๐๐๐ (อบต)		๗ หมู่บ้าน	ทำให้เกษตรกรได้มีโคและ กระบือไว้ใช้แรงงานเพิ่ม ผลผลิตทางการเกษตร	สำนักปลัด
๙	โครงการส่งเสริมและสนับสนุนกลุ่มอาชีพ ๙.๑ ส่งเสริมกลุ่มอาชีพผลิตภัณฑ์ จากดาหลา หมู่ที่ ๑	เพื่อให้กลุ่มอาชีพมีความเข้ม แข็งและเพิ่มรายได้มากขึ้น	๑ โครงการ	๑๐๐,๐๐๐ (อบต)	๑๐๐,๐๐๐ (อบต)	๑๐๐,๐๐๐ (อบต)	๑๐๐,๐๐๐ (อบต)	๑๐๐,๐๐๐ (อบต)	๑ กลุ่ม	ส่งเสริมอาชีพให้ราษฎร และมีรายได้เสริม	สำนักปลัด
	๙.๒ ต่อยอดส่งเสริมกลุ่มอาชีพทำสบู่สตรี หมู่ที่ ๓	เพื่อให้กลุ่มอาชีพมีความเข้ม แข็งและเพิ่มรายได้มากขึ้น	๑ โครงการ	๑๐๐,๐๐๐ (อบต)	๑๐๐,๐๐๐ (อบต)	๑๐๐,๐๐๐ (อบต)	๑๐๐,๐๐๐ (อบต)	๑๐๐,๐๐๐ (อบต)	๑ กลุ่ม	ส่งเสริมอาชีพให้ราษฎร และมีรายได้เสริม	สำนักปลัด

รายละเอียดโครงการพัฒนา
แผนพัฒนาท้องถิ่น (พ.ศ. ๒๕๖๖ - ๒๕๗๐)
องค์การบริหารส่วนตำบลธารโต

ยุทธศาสตร์จังหวัดที่ ๓ พัฒนาคุณภาพชีวิตและศักยภาพของประชาชน ตามหลักปรัชญา ของเศรษฐกิจพอเพียง

ยุทธศาสตร์การพัฒนาของ อปท.ในเขตจังหวัดที่ ๑ การส่งเสริมด้านคุณภาพชีวิต

๒. ยุทธศาสตร์การพัฒนาเศรษฐกิจและพัฒนาคูณภาพชีวิต

๒.๑ แผนงานสร้างความเข้มแข็งของชุมชน

ที่	โครงการ	วัตถุประสงค์	เป้าหมาย (ผลผลิตของ โครงการ)	งบประมาณ					ตัวชี้วัด (KPI)	ผลลัพธ์ที่คาดว่าจะได้รับ	หน่วยงาน ที่รับผิดชอบหลัก
				๒๕๖๖ (บาท)	๒๕๖๗ (บาท)	๒๕๖๘ (บาท)	๒๕๖๙ (บาท)	๒๕๗๐ (บาท)			
๙.๓	ส่งเสริมอาชีพกลุ่มทำขนมแม่บ้าน หมู่ที่ ๔	เพื่อให้กลุ่มอาชีพมีความเข้ม แข็งและเพิ่มรายได้มากขึ้น	๑ โครงการ	๑๐๐,๐๐๐ (อบต)	๑๐๐,๐๐๐ (อบต)	๑๐๐,๐๐๐ (อบต)	๑๐๐,๐๐๐ (อบต)	๑๐๐,๐๐๐ (อบต)	๑ กลุ่ม	ส่งเสริมอาชีพให้ราษฎร และมีรายได้เสริม	สำนักปลัด
๙.๔	ส่งเสริมอาชีพกลุ่มอาชีพกล้วยฉาบ หมู่ที่ ๕	เพื่อให้กลุ่มอาชีพมีความเข้ม แข็งและเพิ่มรายได้มากขึ้น	๑ โครงการ	๑๐๐,๐๐๐ (อบต)	๑๐๐,๐๐๐ (อบต)	๑๐๐,๐๐๐ (อบต)	๑๐๐,๐๐๐ (อบต)	๑๐๐,๐๐๐ (อบต)	๑ กลุ่ม	ส่งเสริมอาชีพให้ราษฎร และมีรายได้เสริม	สำนักปลัด
๙.๕	ส่งเสริมอาชีพกลุ่มอาชีพจัดสวน หมู่ที่ ๕	เพื่อให้กลุ่มอาชีพมีความเข้ม แข็งและเพิ่มรายได้มากขึ้น	๑ โครงการ	๑๐๐,๐๐๐ (อบต)	๑๐๐,๐๐๐ (อบต)	๑๐๐,๐๐๐ (อบต)	๑๐๐,๐๐๐ (อบต)	๑๐๐,๐๐๐ (อบต)	๑ กลุ่ม	ส่งเสริมอาชีพให้ราษฎร และมีรายได้เสริม	สำนักปลัด
๙.๖	ส่งเสริมอาชีพกลุ่มอาชีพกล้วยฉาบ หมู่ที่ ๖	เพื่อให้กลุ่มอาชีพมีความเข้ม แข็งและเพิ่มรายได้มากขึ้น	๑ โครงการ	๑๐๐,๐๐๐ (อบต)	๑๐๐,๐๐๐ (อบต)	๑๐๐,๐๐๐ (อบต)	๑๐๐,๐๐๐ (อบต)	๑๐๐,๐๐๐ (อบต)	๑ กลุ่ม	ส่งเสริมอาชีพให้ราษฎร และมีรายได้เสริม	สำนักปลัด

รายละเอียดโครงการพัฒนา
แผนพัฒนาท้องถิ่น (พ.ศ. ๒๕๖๖ - ๒๕๗๐)

องค์การบริหารส่วนตำบลธารโต

ยุทธศาสตร์จังหวัดที่ ๓ พัฒนาคุณภาพชีวิตและศักยภาพของประชาชน ตามหลักปรัชญา ของเศรษฐกิจพอเพียง

ยุทธศาสตร์การพัฒนาของ อปท.ในเขตจังหวัดที่ ๑ การส่งเสริมด้านคุณภาพชีวิต

๒. ยุทธศาสตร์การพัฒนาเศรษฐกิจและพัฒนาคุณภาพชีวิต

๒.๑ แผนงานสร้างความเข้มแข็งของชุมชน

ที่	โครงการ	วัตถุประสงค์	เป้าหมาย (ผลผลิตของ โครงการ)	งบประมาณ					ตัวชี้วัด (KPI)	ผลลัพธ์ที่คาดว่าจะได้รับ	หน่วยงาน ที่รับผิดชอบหลัก
				๒๕๖๖ (บาท)	๒๕๖๗ (บาท)	๒๕๖๘ (บาท)	๒๕๖๙ (บาท)	๒๕๗๐ (บาท)			
๙.๗	สนับสนุนอุปกรณ์ให้กลุ่มทุเรียนทอด หมู่ที่ ๗	เพื่อให้กลุ่มอาชีพมีความเข้มแข็งและเพิ่มรายได้มากขึ้น	๑ โครงการ	๑๐๐,๐๐๐ (อบต)	๑๐๐,๐๐๐ (อบต)	๑๐๐,๐๐๐ (อบต)	๑๐๐,๐๐๐ (อบต)	๑๐๐,๐๐๐ (อบต)	๑ กลุ่ม	ส่งเสริมอาชีพให้ราษฎร และมีรายได้เสริม	สำนักปลัด
๙.๘	สนับสนุนอุปกรณ์ในการทำไม้กวาดดอกหญ้า หมู่ที่ ๗	เพื่อให้กลุ่มอาชีพมีความเข้มแข็งและเพิ่มรายได้มากขึ้น	๑ โครงการ	๑๐๐,๐๐๐ (อบต)	๑๐๐,๐๐๐ (อบต)	๑๐๐,๐๐๐ (อบต)	๑๐๐,๐๐๐ (อบต)	๑๐๐,๐๐๐ (อบต)	๑ กลุ่ม	ส่งเสริมอาชีพให้ราษฎร และมีรายได้เสริม	สำนักปลัด
๙.๙	ส่งเสริมกลุ่มอาชีพเชื้อดและข้าวทะเลไก่ประจำ หมู่ที่ ๒	เพื่อให้กลุ่มอาชีพมีความเข้มแข็งและเพิ่มรายได้มากขึ้น	๑ โครงการ	๕๐,๐๐๐ (อบต)	๕๐,๐๐๐ (อบต)	๕๐,๐๐๐ (อบต)	๕๐,๐๐๐ (อบต)	๕๐,๐๐๐ (อบต)	๑ กลุ่ม	ส่งเสริมอาชีพให้ราษฎร และมีรายได้เสริม	สำนักปลัด
๙.๑๐	ส่งเสริมอาชีพกลุ่มตัดเย็บเสื้อผ้า ตำบลธารโต	เพื่อให้กลุ่มอาชีพมีความเข้มแข็งและเพิ่มรายได้มากขึ้น	๑ โครงการ	๑๐๐,๐๐๐ (อบต)	๑๐๐,๐๐๐ (อบต)	๑๐๐,๐๐๐ (อบต)	๑๐๐,๐๐๐ (อบต)	๑๐๐,๐๐๐ (อบต)	๗ หมู่บ้าน	ส่งเสริมอาชีพให้ราษฎร และมีรายได้เสริม	สำนักปลัด
๑๐	โครงการอุดหนุนกลุ่มอาชีพภายในตำบล ๑๐.๑ โครงการอุดหนุนกลุ่มอาชีพภายในตำบล	เพื่อส่งเสริมกลุ่มอาชีพภายในตำบล	๔ โครงการ	๑๐๐,๐๐๐ (อบต)	๑๐๐,๐๐๐ (อบต)	๑๐๐,๐๐๐ (อบต)	๑๐๐,๐๐๐ (อบต)	๑๐๐,๐๐๐ (อบต)	๗ หมู่บ้าน	ทำให้ประชาชนมีอาชีพ และมีทุนในการดำเนินงานของกลุ่ม	สำนักปลัด

รายละเอียดโครงการพัฒนา
แผนพัฒนาท้องถิ่น (พ.ศ. ๒๕๖๖ - ๒๕๗๐)
องค์การบริหารส่วนตำบลธารโต

ยุทธศาสตร์จังหวัดที่ ๓ พัฒนาคุณภาพชีวิตและศักยภาพของประชาชน ตามหลักปรัชญา ของเศรษฐกิจพอเพียง

ยุทธศาสตร์การพัฒนาของ อปท.ในเขตจังหวัดที่ ๑ การส่งเสริมด้านคุณภาพชีวิต

๒. ยุทธศาสตร์การพัฒนาเศรษฐกิจและพัฒนาคูณภาพชีวิต

๒.๑ แผนงานสร้างความเข้มแข็งของชุมชน

ที่	โครงการ	วัตถุประสงค์	เป้าหมาย (ผลผลิตของ โครงการ)	งบประมาณ					ตัวชี้วัด (KPI)	ผลลัพธ์ที่คาดว่าจะ ได้รับ	หน่วยงาน ที่รับผิดชอบหลัก
				๒๕๖๖ (บาท)	๒๕๖๗ (บาท)	๒๕๖๘ (บาท)	๒๕๖๙ (บาท)	๒๕๗๐ (บาท)			
๑๑	โครงการก่อสร้าง ซ่อมแซมที่อยู่อาศัย สำหรับผู้มีรายได้น้อย ๑๑.๑ โครงการก่อสร้าง ซ่อมแซมที่อยู่อาศัย สำหรับผู้มีรายได้น้อย	เพื่อให้ประชาชนผู้มีรายได้น้อย ได้มีที่อยู่อาศัย	๔ โครงการ	๑๐๐,๐๐๐ (อบต.)	๑๐๐,๐๐๐ (อบต.)	๑๐๐,๐๐๐ (อบต.)	๑๐๐,๐๐๐ (อบต.)	๑๐๐,๐๐๐ (อบต.)	๗ หมู่บ้าน	ทำให้ประชาชนผู้มีรายได้น้อยมีคุณภาพชีวิตที่ดีขึ้น	สำนักปลัด
๑๒	โครงการจัดหาที่ทำกินสำหรับผู้มีราย ได้น้อย ๑๒.๑ โครงการจัดหาที่ทำกินสำหรับผู้มี รายได้น้อย	เพื่อให้ประชาชนผู้มีรายได้น้อย มีที่ทำกินหาเลี้ยงชีพได้	๑ โครงการ			๑๐๐,๐๐๐ (อบต.)			๗ หมู่บ้าน	ทำให้ประชาชนผู้มีรายได้น้อยมีคุณภาพชีวิตที่ดีขึ้น	สำนักปลัด

รายละเอียดโครงการพัฒนา
แผนพัฒนาท้องถิ่น (พ.ศ. ๒๕๖๖ - ๒๕๗๐)
องค์การบริหารส่วนตำบลธารโต

ยุทธศาสตร์จังหวัดที่ ๓ พัฒนาคุณภาพชีวิตและศักยภาพของประชาชน ตามหลักปรัชญา ของเศรษฐกิจพอเพียง

ยุทธศาสตร์การพัฒนาของ อปท.ในเขตจังหวัดที่ ๑ การส่งเสริมด้านคุณภาพชีวิต

๒. ยุทธศาสตร์การพัฒนาเศรษฐกิจและพัฒนาคุณภาพชีวิต

๒.๑ แผนงานสร้างความเข้มแข็งของชุมชน

ที่	โครงการ	วัตถุประสงค์	เป้าหมาย (ผลผลิตของ โครงการ)	งบประมาณ					ตัวชี้วัด (KPI)	ผลลัพธ์ที่คาดว่าจะได้รับ	หน่วยงาน ที่รับผิดชอบหลัก
				๒๕๖๖ (บาท)	๒๕๖๗ (บาท)	๒๕๖๘ (บาท)	๒๕๖๙ (บาท)	๒๕๗๐ (บาท)			
๑๓	โครงการแจกพันธุ์ปลาให้กับผู้มีบ่อเลี้ยงปลาและมีรายได้น้อย ๑๓.๑ โครงการแจกพันธุ์ปลาให้กับผู้มีบ่อเลี้ยงปลาและมีรายได้น้อย	เพื่อให้ประชาชนมีอาชีพเสริม	๑ โครงการ	๑๐๐,๐๐๐ (อบต.)		๑๐๐,๐๐๐ (อบต.)			๗ หมู่บ้าน	ทำให้ประชาชนมีรายได้เพิ่มขึ้น	สำนักปลัด
๑๔	โครงการขุดบ่อเลี้ยงปลา ๑๔.๑ โครงการขุดบ่อเลี้ยงปลา หมู่ที่ ๕ บ้านบันนังกระแจะ	เพื่อให้ประชาชนมีอาชีพเสริม	ตามความจำเป็น		๕๐๐,๐๐๐ (อบต.)				๑ หมู่บ้าน	ทำให้ประชาชนมีรายได้เพิ่มขึ้น	สำนักปลัด

รายละเอียดโครงการพัฒนา
แผนพัฒนาท้องถิ่น (พ.ศ. ๒๕๖๖ - ๒๕๗๐)
องค์การบริหารส่วนตำบลธารโต

ยุทธศาสตร์จังหวัดที่ ๓ พัฒนาคุณภาพชีวิตและศักยภาพของประชาชน ตามหลักปรัชญา ของเศรษฐกิจพอเพียง

ยุทธศาสตร์การพัฒนาของ อปท.ในเขตจังหวัดที่ ๑ การส่งเสริมด้านคุณภาพชีวิต

๒. ยุทธศาสตร์การพัฒนาเศรษฐกิจและพัฒนาคุณภาพชีวิต

๒.๑ แผนงานสร้างความเข้มแข็งของชุมชน

ที่	โครงการ	วัตถุประสงค์	เป้าหมาย (ผลผลิตของ โครงการ)	งบประมาณ					ตัวชี้วัด (KPI)	ผลลัพธ์ที่คาดว่าจะได้รับ	หน่วยงาน ที่รับผิดชอบหลัก
				๒๕๖๖ (บาท)	๒๕๖๗ (บาท)	๒๕๖๘ (บาท)	๒๕๖๙ (บาท)	๒๕๗๐ (บาท)			
๑๕	โครงการมอบเครื่องอุปโภค บริโภค ให้แก่ผู้ด้อยโอกาส และผู้ประสพภัย ๑๕.๑ โครงการมอบเครื่องอุปโภค บริโภค ให้แก่ ผู้ด้อยโอกาส และผู้ประสพภัย หมู่ที่ ๑ - ๗	เพื่อช่วยเหลือราษฎรที่ได้รับ ความเดือดร้อน	๕๐ คน	๑๐๐,๐๐๐ (อบต.)	๑๐๐,๐๐๐ (อบต.)	๑๐๐,๐๐๐ (อบต.)	๑๐๐,๐๐๐ (อบต.)	๑๐๐,๐๐๐ (อบต.)	๗ หมู่บ้าน ตาม สถานการณ์	ทำให้ราษฎรมีชีวิตความเป็นอยู่ที่ดีขึ้น	สำนักปลัด
๑๖	โครงการพัฒนาศูนย์สงเคราะห์ประจำหมู่บ้าน ๑๖.๑ โครงการพัฒนาศูนย์สงเคราะห์ประจำหมู่บ้าน หมู่ที่ ๑ - ๗	เพื่อให้ศูนย์สงเคราะห์ประจำหมู่บ้านมีการดำเนินงานที่มีประสิทธิภาพ	๑ โครงการ		๕๐,๐๐๐ (อบต.)				๗ หมู่บ้าน	ทำให้ราษฎรมีชีวิตความเป็นอยู่ที่ดีขึ้น	สำนักปลัด
๑๗	โครงการส่งเสริมสนับสนุนชมรมผู้สูงอายุ ๑๗.๑ โครงการส่งเสริมสนับสนุนชมรมผู้สูงอายุ หมู่ที่ ๑ - ๗	เพื่อให้มีชมรมผู้สูงอายุที่เข้มแข็ง	๔ โครงการ	๕๐,๐๐๐ (อบต.)	๕๐,๐๐๐ (อบต.)	๕๐,๐๐๐ (อบต.)	๕๐,๐๐๐ (อบต.)	๕๐,๐๐๐ (อบต.)	๗ หมู่บ้าน	ทำให้ชมรมผู้สูงอายุมีความเข้มแข็งมากขึ้น	สำนักปลัด

รายละเอียดโครงการพัฒนา
แผนพัฒนาท้องถิ่น (พ.ศ. ๒๕๖๖ - ๒๕๗๐)
องค์การบริหารส่วนตำบลธารโต

ยุทธศาสตร์จังหวัดที่ ๓ พัฒนาคุณภาพชีวิตและศักยภาพของประชาชน ตามหลักปรัชญา ของเศรษฐกิจพอเพียง

ยุทธศาสตร์การพัฒนาของ อปท.ในเขตจังหวัดที่ ๑ การส่งเสริมด้านคุณภาพชีวิต

๒. ยุทธศาสตร์การพัฒนาเศรษฐกิจและพัฒนาคูณภาพชีวิต

๒.๑ แผนงานสร้างความเข้มแข็งของชุมชน

ที่	โครงการ	วัตถุประสงค์	เป้าหมาย (ผลผลิตของ โครงการ)	งบประมาณ					ตัวชี้วัด (KPI)	ผลลัพธ์ที่คาดว่าจะได้รับ	หน่วยงาน ที่รับผิดชอบหลัก
				๒๕๖๖ (บาท)	๒๕๖๗ (บาท)	๒๕๖๘ (บาท)	๒๕๖๙ (บาท)	๒๕๗๐ (บาท)			
๑๘	โครงการส่งเสริมคุณภาพชีวิตผู้สูงอายุ										
	๑๘.๑ ส่งเสริมคุณภาพชีวิตผู้สูงอายุ หมู่ที่ ๑ - ๗	เพื่อให้ผู้สูงอายุมีคุณภาพชีวิตที่ดีขึ้น	๑ โครงการ	๓๐๐,๐๐๐ (งบต.)	๓๐๐,๐๐๐ (งบต.)	๓๐๐,๐๐๐ (งบต.)	๓๐๐,๐๐๐ (งบต.)	๓๐๐,๐๐๐ (งบต.)	๗ หมู่บ้าน	ทำให้ผู้สูงอายุมีคุณภาพชีวิตที่ดีขึ้น	สำนักปลัด
	๑๘.๒ สนับสนุนชุดออกกำลังกายพร้อมเครื่องเสียง สำหรับผู้สูงอายุ หมู่ที่ ๕	เพื่อให้ผู้สูงอายุได้มีชุดออกกำลังกาย	๑ โครงการ	๑๐๐,๐๐๐ (งบต.)					๑ ชุด	ทำให้ผู้สูงอายุมีสุขภาพร่างกายแข็งแรง	สำนักปลัด
๑๙	โครงการอบรมให้ความรู้กลุ่มสตรี										
	๑๙.๑ โครงการอบรมให้ความรู้กลุ่มสตรี	เพื่อให้กลุ่มสตรีมีความรู้ ความสามารถในการประกอบอาชีพ	๑ โครงการ	๔๐,๐๐๐ (งบต.)	๔๐,๐๐๐ (งบต.)	๔๐,๐๐๐ (งบต.)	๔๐,๐๐๐ (งบต.)	๔๐,๐๐๐ (งบต.)	๑ ครั้ง /ปี	ทำให้กลุ่มสตรีมีความรู้ความสามารถในการประกอบอาชีพ	สำนักปลัด

รายละเอียดโครงการพัฒนา
แผนพัฒนาท้องถิ่น (พ.ศ. ๒๕๖๖ - ๒๕๗๐)

องค์การบริหารส่วนตำบลธารโต

ยุทธศาสตร์จังหวัดที่ ๓ พัฒนาคุณภาพชีวิตและศักยภาพของประชาชน ตามหลักปรัชญา ของเศรษฐกิจพอเพียง

ยุทธศาสตร์การพัฒนาของ อปท.ในเขตจังหวัดที่ ๑ การส่งเสริมด้านคุณภาพชีวิต

๒. ยุทธศาสตร์การพัฒนาเศรษฐกิจและพัฒนาคูณภาพชีวิต

๒.๑ แผนงานสร้างความเข้มแข็งของชุมชน

ที่	โครงการ	วัตถุประสงค์	เป้าหมาย (ผลผลิตของ โครงการ)	งบประมาณ					ตัวชี้วัด (KPI)	ผลลัพธ์ที่คาดว่าจะได้รับ	หน่วยงาน ที่รับผิดชอบหลัก
				๒๕๖๖ (บาท)	๒๕๖๗ (บาท)	๒๕๖๘ (บาท)	๒๕๖๙ (บาท)	๒๕๗๐ (บาท)			
๒๐	โครงการส่งเสริมกลุ่มอาชีพสตรี										
	๒๐.๑ ส่งเสริมอาชีพกลุ่มสตรีปักจักร ผ้าคลุมผม	เพื่อให้กลุ่มสตรีมีอาชีพเสริม และเพิ่มรายได้	๑ โครงการ	๒๐๐,๐๐๐ (อบต.)	๒๐๐,๐๐๐ (อบต.)	๒๐๐,๐๐๐ (อบต.)	๒๐๐,๐๐๐ (อบต.)	๒๐๐,๐๐๐ (อบต.)	๑ กลุ่ม	ทำให้กลุ่มสตรีมีรายได้ เพิ่มขึ้นและการดำรงชีวิต ดีขึ้น	สำนักปลัด
	๒๐.๒ ส่งเสริมอาชีพการทำขนมหมากแครง ขนหนูของกลุ่มสตรี หมู่ที่ ๒	เพื่อให้กลุ่มสตรีมีอาชีพเสริม และเพิ่มรายได้	๑ โครงการ	๑๐๐,๐๐๐ (อบต.)	๑๐๐,๐๐๐ (อบต.)	๑๐๐,๐๐๐ (อบต.)	๑๐๐,๐๐๐ (อบต.)	๑๐๐,๐๐๐ (อบต.)	๑ กลุ่ม	ทำให้กลุ่มสตรีมีรายได้เพิ่ม ขึ้นและการดำรงชีวิตดีขึ้น	สำนักปลัด
๒๑	โครงการพัฒนาศักยภาพองค์กรสตรี										
	๒๑.๑ โครงการพัฒนาศักยภาพองค์กรสตรี หมู่ที่ ๕	เพื่อส่งเสริมการจัดกิจกรรมที่ แสดงศักยภาพของกลุ่มสตรี	๑ โครงการ	๑๐๐,๐๐๐ (อบต.)	๑๐๐,๐๐๐ (อบต.)	๑๐๐,๐๐๐ (อบต.)	๑๐๐,๐๐๐ (อบต.)	๑๐๐,๐๐๐ (อบต.)	๑ หมู่บ้าน	ทำให้องค์กรสตรีสามารถ แสดงออกซึ่งความ สามารถและศักยภาพ	สำนักปลัด
	๒๑.๒ สนับสนุนการจัดงานวันสตรีสากล ตำบลธารโต	เพื่อให้องค์กรสตรีขึ้นมาเป็น ผู้นำได้อย่างมีประสิทธิภาพ	๑ โครงการ	๑๐๐,๐๐๐ (อบต.)	๑๐๐,๐๐๐ (อบต.)	๑๐๐,๐๐๐ (อบต.)	๑๐๐,๐๐๐ (อบต.)	๑๐๐,๐๐๐ (อบต.)	๑ ครั้ง/ปี	ทำให้องค์กรสตรีมีบทบาท สามารถดำเนินกิจกรรม ที่เป็นประโยชน์ต่อสังคม	สำนักปลัด

รายละเอียดโครงการพัฒนา
แผนพัฒนาท้องถิ่น (พ.ศ. ๒๕๖๖ - ๒๕๗๐)
องค์การบริหารส่วนตำบลธารโต

ยุทธศาสตร์จังหวัดที่ ๓ พัฒนาคุณภาพชีวิตและศักยภาพของประชาชน ตามหลักปรัชญา ของเศรษฐกิจพอเพียง

ยุทธศาสตร์การพัฒนาของ อปท.ในเขตจังหวัดที่ ๑ การส่งเสริมด้านคุณภาพชีวิต

๒. ยุทธศาสตร์การพัฒนาเศรษฐกิจและพัฒนาคูณภาพชีวิต

๒.๑ แผนงานสร้างความเข้มแข็งของชุมชน

ที่	โครงการ	วัตถุประสงค์	เป้าหมาย (ผลผลิตของ โครงการ)	งบประมาณ					ตัวชี้วัด (KPI)	ผลลัพธ์ที่คาดว่าจะได้รับ	หน่วยงาน ที่รับผิดชอบหลัก
				๒๕๖๖ (บาท)	๒๕๖๗ (บาท)	๒๕๖๘ (บาท)	๒๕๖๙ (บาท)	๒๕๗๐ (บาท)			
๒๒	โครงการสนับสนุนกองทุนแม่ ๒๒.๑ สนับสนุนกองทุนแม่ หมู่ที่ ๑-๗	เพื่อให้กองทุนแม่บริหารงาน ได้อย่างมีประสิทธิภาพ	๔ โครงการ	๑๐๐,๐๐๐ (อบต.)	๑๐๐,๐๐๐ (อบต.)	๑๐๐,๐๐๐ (อบต.)	๑๐๐,๐๐๐ (อบต.)	๑๐๐,๐๐๐ (อบต.)	๗ หมู่บ้าน	ทำให้กองทุนแม่บริหารงาน ได้อย่างมีประสิทธิภาพ	สำนักปลัด
๒๓	โครงการส่งเสริมอาชีพให้ผู้พิการ และผู้ด้อยโอกาส ๒๓.๑ โครงการส่งเสริมอาชีพให้ผู้พิการ และผู้ด้อยโอกาส หมู่ที่ ๑ -๗	เพื่อให้ผู้พิการและผู้ด้อยโอกาส มีอาชีพเสริมและเพิ่มรายได้	๔ โครงการ	๑๐๐,๐๐๐ (อบต.)	๑๐๐,๐๐๐ (อบต.)	๑๐๐,๐๐๐ (อบต.)	๑๐๐,๐๐๐ (อบต.)	๑๐๐,๐๐๐ (อบต.)	๗ หมู่บ้าน	ทำให้ผู้พิการและผู้ด้อย โอกาสมีรายได้เพิ่มขึ้น และการดำรงชีวิตดีขึ้น	สำนักปลัด
๒๔	โครงการส่งเสริมและปรับปรุงสภาพ แวดล้อมและสิ่งอำนวยความสะดวก ให้คนพิการเข้าถึงได้สะดวก ๒๔.๑ โครงการส่งเสริมและปรับปรุงสภาพ แวดล้อมและสิ่งอำนวยความสะดวก ให้คนพิการเข้าถึงได้สะดวก	เพื่อให้ผู้พิการมีคุณภาพชีวิต ที่ดีขึ้น	๔ โครงการ	๑๐๐,๐๐๐ (อบต.)	๑๐๐,๐๐๐ (อบต.)				๗ หมู่บ้าน	ทำให้ผู้พิการมีคุณภาพ ชีวิตที่ดีขึ้น	สำนักปลัด

รายละเอียดโครงการพัฒนา
แผนพัฒนาท้องถิ่น (พ.ศ. ๒๕๖๖ - ๒๕๗๐)
องค์การบริหารส่วนตำบลธารโต

ยุทธศาสตร์จังหวัดที่ ๓ พัฒนาคุณภาพชีวิตและศักยภาพของประชาชน ตามหลักปรัชญา ของเศรษฐกิจพอเพียง

ยุทธศาสตร์การพัฒนาของ อปท.ในเขตจังหวัดที่ ๑ การส่งเสริมด้านคุณภาพชีวิต

๒. ยุทธศาสตร์การพัฒนาเศรษฐกิจและพัฒนาคูณภาพชีวิต

๒.๑ แผนงานสร้างความเข้มแข็งของชุมชน

ที่	โครงการ	วัตถุประสงค์	เป้าหมาย (ผลผลิตของ โครงการ)	งบประมาณ					ตัวชี้วัด (KPI)	ผลลัพธ์ที่คาดว่าจะได้รับ	หน่วยงาน ที่รับผิดชอบหลัก
				๒๕๖๖ (บาท)	๒๕๖๗ (บาท)	๒๕๖๘ (บาท)	๒๕๖๙ (บาท)	๒๕๗๐ (บาท)			
๒๕	โครงการก่อสร้าง ซ่อมแซมสนามกีฬา และลานกีฬาเอนกประสงค์	เพื่อให้ราษฎรมีสวนมกกีฬา และ ลานกีฬา สำหรับเล่นกีฬา ประจำหมู่บ้าน	๑ โครงการ	๕๐๐,๐๐๐ (อบต.)		๕๐๐,๐๐๐ (อบต.)		๕๐๐,๐๐๐ (อบต.)	๗ หมู่บ้าน	ทำให้ราษฎรมีสวนมกกีฬา และลานกีฬาเอนก ประสงค์ในหมู่บ้าน	สำนักปลัด
	๒๕.๑ โครงการก่อสร้าง ซ่อมแซมสนามกีฬา และลานกีฬาเอนกประสงค์ ม.๑-ม.๗										
	๒๕.๒ ก่อสร้างลานออกกำลังกายพร้อม ชุดฟิตเนส หมู่ที่ ๒	เพื่อให้ราษฎรมีสวนมกกีฬา และ ลานกีฬา สำหรับเล่นกีฬา ประจำหมู่บ้าน	๑ โครงการ				๑,๐๐๐,๐๐๐ (อบต.)		๑ แห่ง	ทำให้ราษฎรมีสวนมกกีฬา และลานกีฬาเอนก ประสงค์ในหมู่บ้าน	สำนักปลัด
๒๖	โครงการสนับสนุนวัสดุและอุปกรณ์กีฬา ประจำหมู่บ้านและหน่วยงานต่างๆ	เพื่อให้ราษฎรมีอุปกรณ์กีฬา สำหรับเล่นกีฬาอย่างเพียงพอ	๔ โครงการ	๑๐๐,๐๐๐ (อบต.)	๑๐๐,๐๐๐ (อบต.)	๑๐๐,๐๐๐ (อบต.)	๑๐๐,๐๐๐ (อบต.)	๑๐๐,๐๐๐ (อบต.)	๗ หมู่บ้าน	ราษฎรได้ออกกำลังกาย และผ่อนคลาย	สำนักปลัด
	๒๖.๑ โครงการสนับสนุนวัสดุและอุปกรณ์ กีฬาประจำหมู่บ้านและหน่วยงานต่าง ๆ										

รายละเอียดโครงการพัฒนา
แผนพัฒนาท้องถิ่น (พ.ศ. ๒๕๖๖ - ๒๕๗๐)
 องค์การบริหารส่วนตำบลธารโต

ยุทธศาสตร์จังหวัดที่ ๓ พัฒนาคุณภาพชีวิตและศักยภาพของประชาชน ตามหลักปรัชญา ของเศรษฐกิจพอเพียง

ยุทธศาสตร์การพัฒนาของ อปท.ในเขตจังหวัดที่ ๑ การส่งเสริมด้านคุณภาพชีวิต

๒. ยุทธศาสตร์การพัฒนาเศรษฐกิจและพัฒนาคูณภาพชีวิต

๒.๑ แผนงานสร้างความเข้มแข็งของชุมชน

ที่	โครงการ	วัตถุประสงค์	เป้าหมาย (ผลผลิตของ โครงการ)	งบประมาณ					ตัวชี้วัด (KPI)	ผลลัพธ์ที่คาดว่าจะได้รับ	หน่วยงาน ที่รับผิดชอบหลัก
				๒๕๖๖ (บาท)	๒๕๖๗ (บาท)	๒๕๖๘ (บาท)	๒๕๖๙ (บาท)	๒๕๗๐ (บาท)			
๒๗	โครงการก่อสร้างสนามกีฬาและ สวนสาธารณะ										
	๒๗.๑ ก่อสร้างลานกีฬาประจำตำบล ที่สวนปาล์ม	เพื่อให้ราษฎรมีสวนนันทนาการ และ ลานกีฬา สำหรับเล่นกีฬา ประจำตำบล	จำนวน ๑ โครงการ			๒,๐๐๐,๐๐๐ (๐๐๐.)			๑ แห่ง	ทำให้ราษฎรมีสวนนันทนาการ และลานกีฬาเอนก ประสงค์ในหมู่บ้าน	สำนักปลัด
	๒๗.๒ ก่อสร้างสวนสาธารณะประจำตำบล ที่สวนปาล์ม	เพื่อให้ราษฎรมีสวนสาธารณะ ประจำตำบล	จำนวน ๑ โครงการ			๑๘,๐๐๐,๐๐๐ (๐๐๐.)			๑ แห่ง	เพื่อให้ราษฎรมีที่สำหรับใช้ เป็นที่พักผ่อนหย่อนใจ	สำนักปลัด
	๒๗.๓ ก่อสร้างอาคารอเนกประสงค์ ที่สวนปาล์ม หมู่ที่ ๕	เพื่อให้ราษฎรได้ใช้ในการทำกิจ กรรมต่างๆและพักผ่อน	๑ โครงการ			๑,๕๐๐,๐๐๐ (๐๐๐.)			๑ แห่ง	เพื่อใช้เป็นสถานที่พักผ่อน และทำกิจกรรมต่างๆ	สำนักปลัด
	๒๗.๔ ก่อสร้างศาลาในสระน้ำข้าง อบต.	เพื่อปรับปรุงภูมิทัศน์ให้สวยงาม และเป็นสถานที่ใช้พักผ่อน	๑ โครงการ	๕๐๐,๐๐๐ (๐๐๐.)					๑ แห่ง	ใช้เป็นสถานที่พักผ่อนและ ปรับปรุงภูมิทัศน์	สำนักปลัด

รายละเอียดโครงการพัฒนา
แผนพัฒนาท้องถิ่น (พ.ศ. ๒๕๖๖ - ๒๕๗๐)
องค์การบริหารส่วนตำบลธารโต

ยุทธศาสตร์จังหวัดที่ ๓ พัฒนาคุณภาพชีวิตและศักยภาพของประชาชน ตามหลักปรัชญา ของเศรษฐกิจพอเพียง

ยุทธศาสตร์การพัฒนาของ อปท.ในเขตจังหวัดที่ ๑ การส่งเสริมด้านคุณภาพชีวิต

๒. ยุทธศาสตร์การพัฒนาเศรษฐกิจและพัฒนาคูณภาพชีวิต

๒.๑ แผนงานสร้างความเข้มแข็งของชุมชน

ที่	โครงการ	วัตถุประสงค์	เป้าหมาย (ผลผลิตของ โครงการ)	งบประมาณ					ตัวชี้วัด (KPI)	ผลลัพธ์ที่คาดว่าจะได้รับ	หน่วยงาน ที่รับผิดชอบหลัก
				๒๕๖๖ (บาท)	๒๕๖๗ (บาท)	๒๕๖๘ (บาท)	๒๕๖๙ (บาท)	๒๕๗๐ (บาท)			
๒๘	โครงการปรับปรุงสระน้ำเพื่อเป็นสถานที่พักผ่อนหย่อนใจ ๒๘.๑ โครงการปรับปรุงสระน้ำเพื่อเป็นสถานที่พักผ่อนหย่อนใจ (หมู่ที่ ๑)	เพื่อให้ราษฎรในตำบลมีสถานที่สำหรับพักผ่อนหย่อนใจ	๑ โครงการ			๕,๐๐๐,๐๐๐ (อบต.)			๑ แห่ง	ราษฎรมีที่พักผ่อนหย่อนใจ	สำนักปลัด
๒๙	โครงการสนับสนุนในการเข้าร่วมกิจกรรมกีฬาต่างๆ ๒๙.๑ โครงการสนับสนุนในการเข้าร่วมกิจกรรมกีฬาต่างๆ	เพื่อให้ประชาชนและเยาวชนที่มีความสนใจเรื่องกีฬาสามารถเข้าร่วมแข่งขันกีฬาได้อย่างต่อเนื่อง	๔ โครงการ	๕๐,๐๐๐ (อบต.)	๕๐,๐๐๐ (อบต.)	๕๐,๐๐๐ (อบต.)	๕๐,๐๐๐ (อบต.)	๕๐,๐๐๐ (อบต.)	๗ หมู่บ้าน	ทำให้ประชาชนและเยาวชนสามารถเข้าร่วมแข่งขันกีฬา	สำนักปลัด

รายละเอียดโครงการพัฒนา
แผนพัฒนาท้องถิ่น (พ.ศ. ๒๕๖๖ - ๒๕๗๐)

องค์การบริหารส่วนตำบลธารโต

ยุทธศาสตร์จังหวัดที่ ๓ พัฒนาคุณภาพชีวิตและศักยภาพของประชาชน ตามหลักปรัชญา ของเศรษฐกิจพอเพียง

ยุทธศาสตร์การพัฒนาของ อปท.ในเขตจังหวัดที่ ๑ การส่งเสริมด้านคุณภาพชีวิต

๒. ยุทธศาสตร์การพัฒนาเศรษฐกิจและพัฒนาคูณภาพชีวิต

๒.๒ แผนงานการศึกษา

ที่	โครงการ	วัตถุประสงค์	เป้าหมาย (ผลผลิตของ โครงการ)	งบประมาณ					ตัวชี้วัด (KPI)	ผลลัพธ์ที่คาดว่าจะได้รับ	หน่วยงาน ที่รับผิดชอบหลัก
				๒๕๖๖ (บาท)	๒๕๖๗ (บาท)	๒๕๖๘ (บาท)	๒๕๖๙ (บาท)	๒๕๗๐ (บาท)			
๑	โครงการจัดการแข่งขันกีฬาท้องถิ่นสัมพันธ์ ๑.๑ โครงการจัดการแข่งขันกีฬา ท้องถิ่นสัมพันธ์	เพื่อให้ประชาชน เยาวชน และ บุคลากรขององค์กรท้องถิ่นได้ มีกิจกรรมร่วมกัน	๑ โครงการ	๑๐๐,๐๐๐ (อบต.)	๑๐๐,๐๐๐ (อบต.)	๑๐๐,๐๐๐ (อบต.)	๑๐๐,๐๐๐ (อบต.)	๑๐๐,๐๐๐ (อบต.)	๑ ครั้ง/ปี	ทำให้ประชาชนและ บุคลากรขององค์กร ท้องถิ่นมีร่างกายแข็งแรง และสามัคคีกัน	กองการศึกษา
๒	โครงการดาตีกาสัมพันธ์ตำบลธารโต ๒.๑ ดาตีกาสัมพันธ์ตำบล ธารโต	เพื่อสร้างความรัก ความ สามัคคีให้กับเด็กและเยาวชน และได้มีกิจกรรมร่วมกัน	๑ โครงการ โรงเรียน ดาตีกาในตำบล	๑๐๐,๐๐๐ (อบต.)	๑๐๐,๐๐๐ (อบต.)	๑๐๐,๐๐๐ (อบต.)	๑๐๐,๐๐๐ (อบต.)	๑๐๐,๐๐๐ (อบต.)	๑ ครั้ง/ปี	ทำให้เกิดสร้างความรัก ความสามัคคีและได้มี กิจกรรมร่วมกัน	กองการศึกษา
๓	อุดหนุนโครงการอาหารกลางวันให้โรงเรียน สพฐ. ในตำบล	เพื่ออุดหนุนโครงการอาหาร กลางวันให้โรงเรียน สพฐ. ในตำบลธารโต	โรงเรียน สพฐ. ในตำบล จำนวน ๓ โรงเรียน	๕,๐๐๐,๐๐๐	๕,๐๐๐,๐๐๐	๕,๐๐๐,๐๐๐	๕,๐๐๐,๐๐๐	๕,๐๐๐,๐๐๐	๓ โรงเรียน	สนับสนุนให้เด็กนักเรียน ได้รับสารอาหารที่มีคุณค่า	กองการศึกษา
๔	อุดหนุนโครงการอาหาร เสริม(นม)โรงเรียน สพฐ. ในตำบล	เพื่ออุดหนุนโครงการอาหาร เสริม(นม)ให้โรงเรียน สพฐ.ใน ตำบลธารโต	โรงเรียน สพฐ. ในตำบล จำนวน ๓ โรงเรียน	๒,๐๐๐,๐๐๐	๒,๐๐๐,๐๐๐	๒,๐๐๐,๐๐๐	๒,๐๐๐,๐๐๐	๒,๐๐๐,๐๐๐	๓ โรงเรียน	สนับสนุนให้เด็กนักเรียน ได้รับสารอาหารที่มีคุณค่า	กองการศึกษา

รายละเอียดโครงการพัฒนา
แผนพัฒนาท้องถิ่น (พ.ศ. ๒๕๖๖ - ๒๕๗๐)
องค์การบริหารส่วนตำบลธารโต

ยุทธศาสตร์จังหวัดที่ ๓ พัฒนาคุณภาพชีวิตและศักยภาพของประชาชน ตามหลักปรัชญา ของเศรษฐกิจพอเพียง

ยุทธศาสตร์การพัฒนาของ อปท.ในเขตจังหวัดที่ ๑ การส่งเสริมด้านคุณภาพชีวิต

๒. ยุทธศาสตร์การพัฒนาเศรษฐกิจและพัฒนาคูณภาพชีวิต

๒.๒ แผนงานการศึกษา

ที่	โครงการ	วัตถุประสงค์	เป้าหมาย (ผลผลิตของ โครงการ)	งบประมาณ					ตัวชี้วัด (KPI)	ผลลัพธ์ที่คาดว่าจะได้รับ	หน่วยงาน ที่รับผิดชอบหลัก
				๒๕๖๖ (บาท)	๒๕๖๗ (บาท)	๒๕๖๘ (บาท)	๒๕๖๙ (บาท)	๒๕๗๐ (บาท)			
๕	โครงการจัดหาสื่อการเรียนการสอน เครื่องคอมพิวเตอร์ให้กับโรงเรียน ๕.๑ โครงการจัดหาสื่อการเรียนการสอน เครื่องคอมพิวเตอร์ให้กับโรงเรียน จำนวน ๓ โรงเรียน	เพื่อให้โรงเรียนมีสื่อการเรียน การสอนที่มีคุณภาพ	๓ โครงการ			๓๕๐,๐๐๐ (อบต.)	๓๕๐,๐๐๐ (อบต.)		๓ โรงเรียน	ส่งเสริมให้เด็กนักเรียนได้ พัฒนาด้านการเรียนรู้	กองการศึกษา
๖	โครงการจัดซื้อวัสดุการศึกษาเครื่องเล่น ให้กับศูนย์พัฒนาเด็กเล็ก ๖.๑ โครงการจัดซื้อวัสดุการศึกษา เครื่องเล่น ให้กับ ศูนย์พัฒนาเด็กเล็ก จำนวน ๓ ศูนย์	เพื่อให้ศูนย์พัฒนาเด็กเล็กมี วัสดุการศึกษาที่มีคุณภาพ	๔ โครงการ	๕๐๐,๐๐๐ (อบต.)	๕๐๐,๐๐๐ (อบต.)	๕๐๐,๐๐๐ (อบต.)	๕๐๐,๐๐๐ (อบต.)	๕๐๐,๐๐๐ (อบต.)	๓ ศูนย์	ส่งเสริมให้เด็กนักเรียนได้ พัฒนาด้านการเรียนรู้	กองการศึกษา
๗	โครงการสนับสนุนวัสดุการศึกษาให้กับ โรงเรียนตาติกาภายในตำบล ๗.๑ โครงการสนับสนุนวัสดุการศึกษาให้ กับโรงเรียนตาติกาภายในตำบล	เพื่อให้โรงเรียนตาติกาที่มีวัสดุ การศึกษา ที่มีคุณภาพ	๔ โครงการ	๒๐,๐๐๐	๒๐,๐๐๐	๒๐,๐๐๐	๒๐,๐๐๐	๒๐,๐๐๐	๗ หมู่บ้าน	ส่งเสริมให้เด็กนักเรียนได้ พัฒนาด้านการเรียนรู้	กองการศึกษา

รายละเอียดโครงการพัฒนา
แผนพัฒนาท้องถิ่น (พ.ศ. ๒๕๖๖ - ๒๕๗๐)
องค์การบริหารส่วนตำบลธารโต

ยุทธศาสตร์จังหวัดที่ ๓ พัฒนาคุณภาพชีวิตและศักยภาพของประชาชน ตามหลักปรัชญา ของเศรษฐกิจพอเพียง

ยุทธศาสตร์การพัฒนาของ อปท.ในเขตจังหวัดที่ ๑ การส่งเสริมด้านคุณภาพชีวิต

๒. ยุทธศาสตร์การพัฒนาเศรษฐกิจและพัฒนาคูณภาพชีวิต

๒.๒ แผนงานการศึกษา

ที่	โครงการ	วัตถุประสงค์	เป้าหมาย (ผลผลิตของ โครงการ)	งบประมาณ					ตัวชี้วัด (KPI)	ผลลัพธ์ที่คาดว่าจะได้รับ	หน่วยงาน ที่รับผิดชอบหลัก
				๒๕๖๖ (บาท)	๒๕๖๗ (บาท)	๒๕๖๘ (บาท)	๒๕๖๙ (บาท)	๒๕๗๐ (บาท)			
๘	โครงการอาหารกลางวันและอาหารเสริม (นม)ให้กับศูนย์พัฒนาเด็กเล็ก ๘.๑ โครงการอาหารกลางวันและอาหาร เสริม (นม) ให้กับศูนย์พัฒนาเด็กเล็ก	เพื่อให้เด็กและเยาวชนได้รับ อาหารอย่างเพียงพอ และได้รับ สารอาหารที่มีคุณค่า	๔ โครงการ	๗,๕๐๐,๐๐๐ (กรมส่งเสริมฯ)	๗,๕๐๐,๐๐๐ (กรมส่งเสริมฯ)	๗,๕๐๐,๐๐๐ (กรมส่งเสริมฯ)	๗,๕๐๐,๐๐๐ (กรมส่งเสริมฯ)	๗,๕๐๐,๐๐๐ (กรมส่งเสริมฯ)	๓ โรงเรียน ๓ ศูนย์	สนับสนุนให้เด็กนักเรียน ได้รับสารอาหารที่มีคุณค่า	กองการศึกษา
๙	โครงการส่งเสริมอาหารกลางวันโรงเรียน ตาดิคาตำบลธารโต ๙.๑ โครงการส่งเสริมอาหารกลางวัน โรงเรียนตาดิคาตำบลธารโต	เพื่อให้เด็กและเยาวชนได้รับ อาหารอย่างเพียงพอ และได้รับ สารอาหารที่มีคุณค่า	๔ โครงการ	๑,๐๐๐,๐๐๐	๑,๐๐๐,๐๐๐	๑,๐๐๐,๐๐๐	๑,๐๐๐,๐๐๐	๑,๐๐๐,๐๐๐	๕ โรงเรียน	สนับสนุนให้เด็กนักเรียน ได้รับสารอาหารที่มีคุณค่า	กองการศึกษา
๑๐	โครงการจัดการเรียนการสอน (รายหัว) ๑๐.๑ โครงการจัดการเรียนการสอน (รายหัว) ศูนย์พัฒนาเด็กเล็ก	เพื่อเพิ่มประสิทธิภาพให้กับเด็ก นักเรียนในด้านการเรียนและ กิจกรรมต่างๆของศูนย์พัฒนา เด็กเล็ก	๑ โครงการ	๔๐๐,๐๐๐ (กรมส่งเสริมฯ)	๔๐๐,๐๐๐ (กรมส่งเสริมฯ)	๔๐๐,๐๐๐ (กรมส่งเสริมฯ)	๔๐๐,๐๐๐ (กรมส่งเสริมฯ)	๔๐๐,๐๐๐ (กรมส่งเสริมฯ)	๓ ศูนย์	ทำให้เด็กนักเรียน มีประสิทธิภาพมากขึ้น	กองการศึกษา

รายละเอียดโครงการพัฒนา
แผนพัฒนาท้องถิ่น (พ.ศ. ๒๕๖๖ - ๒๕๗๐)
องค์การบริหารส่วนตำบลธารโต

ยุทธศาสตร์จังหวัดที่ ๓ พัฒนาคุณภาพชีวิตและศักยภาพของประชาชน ตามหลักปรัชญา ของเศรษฐกิจพอเพียง

ยุทธศาสตร์การพัฒนาของ อปท.ในเขตจังหวัดที่ ๑ การส่งเสริมด้านคุณภาพชีวิต

๒. ยุทธศาสตร์การพัฒนาเศรษฐกิจและพัฒนาคูณภาพชีวิต

๒.๒ แผนงานการศึกษา

ที่	โครงการ	วัตถุประสงค์	เป้าหมาย (ผลผลิตของ โครงการ)	งบประมาณ					ตัวชี้วัด (KPI)	ผลลัพธ์ที่คาดว่าจะได้รับ	หน่วยงาน ที่รับผิดชอบหลัก
				๒๕๖๖ (บาท)	๒๕๖๗ (บาท)	๒๕๖๘ (บาท)	๒๕๖๙ (บาท)	๒๕๗๐ (บาท)			
๑๑	โครงการสนับสนุนกิจกรรมการศึกษา ๑๑.๑ โครงการสนับสนุนกิจกรรมการศึกษา โรงเรียนภายในตำบลธารโต	เพื่อเพิ่มประสิทธิภาพให้กับเด็ก นักเรียนในด้านการเรียนและ กิจกรรมต่างๆของโรงเรียน	โรงเรียนภายใน ตำบลธารโต	๒๐๐,๐๐๐ (อบต.)	๒๐๐,๐๐๐ (อบต.)	๒๐๐,๐๐๐ (อบต.)	๒๐๐,๐๐๐ (อบต.)	๒๐๐,๐๐๐ (อบต.)	๓ โรงเรียน	ทำให้เด็กนักเรียน มีประสิทธิภาพมากขึ้น	กองการศึกษา
๑๒	โครงการสนับสนุนการจัดการแข่งขัน กีฬาโรงเรียน ๒๐.๑ โครงการจัดการแข่งขันกีฬาโรงเรียน ภายในตำบล	เพื่อส่งเสริมให้เด็กนักเรียน ได้ออกกำลังกายและมีสุขภาพ สมบูรณ์	๔ โครงการ	๕๐,๐๐๐ (อบต.)	๕๐,๐๐๐ (อบต.)	๕๐,๐๐๐ (อบต.)	๕๐,๐๐๐ (อบต.)	๕๐,๐๐๐ (อบต.)	๑ ครั้ง / ปี	ทำให้เด็กนักเรียน มีสุขภาพสมบูรณ์	กองการศึกษา
๑๓	โครงการส่งเสริมกิจกรรมวันเด็ก ๑๓.๑ โครงการส่งเสริมกิจกรรมเด็กและ เยาวชน โรงเรียนและศูนย์พัฒนาเด็กเล็ก	เพื่อให้มีการจัดกิจกรรมของเด็ก และเยาวชนในพื้นที่ตำบลธารโต	๔ โครงการ	๗๐,๐๐๐ (อบต.)	๗๐,๐๐๐ (อบต.)	๗๐,๐๐๐ (อบต.)	๗๐,๐๐๐ (อบต.)	๗๐,๐๐๐ (อบต.)	๑ ครั้ง / ปี	สนับสนุนให้เด็ก เยาวชน และผู้ปกครองได้มีกิจกรรม ร่วมกัน	กองการศึกษา

รายละเอียดโครงการพัฒนา
แผนพัฒนาท้องถิ่น (พ.ศ. ๒๕๖๖ - ๒๕๗๐)
องค์การบริหารส่วนตำบลธารโต

ยุทธศาสตร์จังหวัดที่ ๓ พัฒนาคุณภาพชีวิตและศักยภาพของประชาชน ตามหลักปรัชญา ของเศรษฐกิจพอเพียง

ยุทธศาสตร์การพัฒนาของ อปท.ในเขตจังหวัดที่ ๑ การส่งเสริมด้านคุณภาพชีวิต

๒. ยุทธศาสตร์การพัฒนาเศรษฐกิจและพัฒนาคูณภาพชีวิต

๒.๒ แผนงานการศึกษา

ที่	โครงการ	วัตถุประสงค์	เป้าหมาย (ผลผลิตของ โครงการ)	งบประมาณ					ตัวชี้วัด (KPI)	ผลลัพธ์ที่คาดว่าจะได้รับ	หน่วยงาน ที่รับผิดชอบหลัก
				๒๕๖๖ (บาท)	๒๕๖๗ (บาท)	๒๕๖๘ (บาท)	๒๕๖๙ (บาท)	๒๕๗๐ (บาท)			
๑๔	โครงการจัดฝึกอบรมให้ความรู้หลัก ศาสนาตามคัมภีร์อัล-กุรอาน ๑๔.๑ โครงการจัดฝึกอบรมให้ความรู้หลัก ศาสนาตามคัมภีร์อัล-กุรอานภายใน ตำบลธารโต	เพื่อให้ความรู้ที่ถูกต้องตามหลัก ศาสนาให้แก่เยาวชน	๑ โครงการ	๒๐,๐๐๐ (อบต.)	๒๐,๐๐๐ (อบต.)	๒๐,๐๐๐ (อบต.)	๒๐,๐๐๐ (อบต.)	๒๐,๐๐๐ (อบต.)	๑ ครั้ง / ปี	ประชาชนได้รับความรู้ที่ ถูกต้องตามหลักศาสนา	กองการศึกษา
๑๕	โครงการศึกษาดูงานศูนย์พัฒนาเด็กเล็ก ๑๕.๑ โครงการศึกษาดูงานศูนย์พัฒนา เด็กเล็ก	เพื่อเพิ่มประสิทธิภาพให้กับผู้ ดูแลเด็กในตำบลธารโต	๑ โครงการ	๓๐,๐๐๐ (อบต.)	๓๐,๐๐๐ (อบต.)	๓๐,๐๐๐ (อบต.)	๓๐,๐๐๐ (อบต.)	๓๐,๐๐๐ (อบต.)	๑ ครั้ง / ปี	ทำให้ผู้ดูแลเด็กได้รับ ประสบการณ์เพิ่มขึ้น	กองการศึกษา
๑๖	โครงการถ่ายโอนการศึกษาขั้นพื้นฐาน ๑๖.๑ โครงการถ่ายโอนการศึกษาขั้น พื้นฐาน จำนวน ๓ โรงเรียน	เพื่อให้การบริหารการศึกษาขั้น พื้นฐานมีความคล่องตัวมากขึ้น	๒ โครงการ	๕๐๐,๐๐๐ (อบต.)			๕๐๐,๐๐๐ (อบต.)		๓ โรงเรียน	ทำให้การบริหารมีความ คล่องตัวมากขึ้น	กองการศึกษา

รายละเอียดโครงการพัฒนา
แผนพัฒนาท้องถิ่น (พ.ศ. ๒๕๖๖ - ๒๕๗๐)
องค์การบริหารส่วนตำบลธารโต

ยุทธศาสตร์จังหวัดที่ ๓ พัฒนาคุณภาพชีวิตและศักยภาพของประชาชน ตามหลักปรัชญา ของเศรษฐกิจพอเพียง

ยุทธศาสตร์การพัฒนาของ อปท.ในเขตจังหวัดที่ ๑ การส่งเสริมด้านคุณภาพชีวิต

๒. ยุทธศาสตร์การพัฒนาเศรษฐกิจและพัฒนาคูณภาพชีวิต

๒.๒ แผนงานการศึกษา

ที่	โครงการ	วัตถุประสงค์	เป้าหมาย (ผลผลิตของ โครงการ)	งบประมาณ					ตัวชี้วัด (KPI)	ผลลัพธ์ที่คาดว่าจะได้รับ	หน่วยงาน ที่รับผิดชอบหลัก
				๒๕๖๖ (บาท)	๒๕๖๗ (บาท)	๒๕๖๘ (บาท)	๒๕๖๙ (บาท)	๒๕๗๐ (บาท)			
๑๗	โครงการสนับสนุนวัสดุ อุปกรณ์ เครื่องแต่งกายทางการศึกษาให้กับเด็ก นักเรียนที่ยากจนและด้อยโอกาส ๑๗.๑ สนับสนุนวัสดุ อุปกรณ์ เครื่องแต่งกาย ทางการศึกษาให้กับเด็กนักเรียนที่ยากจน และด้อยโอกาสภายในตำบลธารโต	เพื่อให้เด็กนักเรียนมีโอกาสด้าน การศึกษาและบรรเทาความ เดือดร้อนให้กับผู้ปกครองด้วย	๑ โครงการ	๑๐๐,๐๐๐ (อบต.)	๑๐๐,๐๐๐ (อบต.)	๑๐๐,๐๐๐ (อบต.)	๑๐๐,๐๐๐ (อบต.)	๑๐๐,๐๐๐ (อบต.)	๓ โรงเรียน	ทำให้เด็กที่ขาดแคลนมี โอกาสทางการศึกษา มากขึ้น	กองการศึกษา
๑๘	โครงการส่งเสริมภาษาแก่เด็กและ เยาวชนเพื่อรองรับ AEC หมู่ที่ ๑ - ๗	เพื่อให้เด็กและเยาวชน สามารถสื่อสารได้หลายภาษา รองรับ AEC	๑ โครงการ		๑๕๐,๐๐๐ (อบต.)		๑๕๐,๐๐๐ (อบต.)	๑๕๐,๐๐๐ (อบต.)	๑ ครั้ง / ปี	ทำให้เด็กและเยาวชน สื่อสารได้หลายภาษา รองรับ AEC	กองการศึกษา
๑๙	โครงการฝึกอบรมมืออาชีพ	เพื่อให้สามารถอ่านอัลกุรอาน ได้อย่างรู้อักขรสระ และ อ่านได้คล่องและถูกต้อง	๑ โครงการ	๕๐,๐๐๐ (อบต.)	๕๐,๐๐๐ (อบต.)	๕๐,๐๐๐ (อบต.)	๕๐,๐๐๐ (อบต.)	๕๐,๐๐๐ (อบต.)	๑ ครั้ง / ปี	ทำให้สามารถอ่าน อัลกุรอานได้อย่างรู้อักขร สระ และอ่านได้คล่อง และถูกต้อง	กองการศึกษา

รายละเอียดโครงการพัฒนา
แผนพัฒนาท้องถิ่น (พ.ศ. ๒๕๖๖ - ๒๕๗๐)
องค์การบริหารส่วนตำบลธารโต

ยุทธศาสตร์จังหวัดที่ ๓ พัฒนาคุณภาพชีวิตและศักยภาพของประชาชน ตามหลักปรัชญา ของเศรษฐกิจพอเพียง

ยุทธศาสตร์การพัฒนาของ อปท.ในเขตจังหวัดที่ ๑ การส่งเสริมด้านคุณภาพชีวิต

๒. ยุทธศาสตร์การพัฒนาเศรษฐกิจและพัฒนาคูณภาพชีวิต

๒.๒ แผนงานการศึกษา

ที่	โครงการ	วัตถุประสงค์	เป้าหมาย (ผลผลิตของ โครงการ)	งบประมาณ					ตัวชี้วัด (KPI)	ผลลัพธ์ที่คาดว่าจะได้รับ	หน่วยงาน ที่รับผิดชอบหลัก
				๒๕๖๖ (บาท)	๒๕๖๗ (บาท)	๒๕๖๘ (บาท)	๒๕๖๙ (บาท)	๒๕๗๐ (บาท)			
๒๐	โครงการแข่งขันกีฬาเด็ก เยาวชน หรือประชาชนตำบลธารโต	เพื่อให้เด็ก เยาวชนหรือ ประชาชนที่มีความสนใจเรื่อง กีฬาสามารถเข้าร่วมแข่งขันกีฬา ได้อย่างต่อเนื่อง	๕ โครงการ	๒๐๐,๐๐๐ (อบต.)	๒๐๐,๐๐๐ (อบต.)	๒๐๐,๐๐๐ (อบต.)	๒๐๐,๐๐๐ (อบต.)	๒๐๐,๐๐๐ (อบต.)	๑ ครั้ง/ปี	ทำเพื่อให้เด็ก เยาวชน หรือประชาชนที่มีความ สนใจเรื่องกีฬาสามารถ เข้าร่วมแข่งขันกีฬาได้ อย่างต่อเนื่อง	กองการศึกษา
๒๑	โครงการทัศนศึกษาแหล่งเรียนรู้ในชุมชน	เพื่อส่งเสริมการเรียนรู้ของเด็ก	๔ โครงการ	๖,๐๐๐ (อบต.)	๖,๐๐๐ (อบต.)	๖,๐๐๐ (อบต.)	๖,๐๐๐ (อบต.)	๖,๐๐๐ (อบต.)	๑ ครั้ง/ปี	เด็กได้รับความรู้มากขึ้น	กองการศึกษา
๒๒	โครงการประชุม/ปฐมนิเทศน์ผู้ปกครอง	เพื่อให้ผู้ปกครองเข้าใจ การบริหารงาน	๔ โครงการ	๓,๐๐๐ (อบต.)	๓,๐๐๐ (อบต.)	๓,๐๐๐ (อบต.)	๓,๐๐๐ (อบต.)	๓,๐๐๐ (อบต.)	๑ ครั้ง/ปี	ผู้ปกครองเข้าใจการ บริหารงาน	กองการศึกษา
๒๓	โครงการหูน้อยรักผัก	เพื่อส่งเสริมการเรียนรู้ของเด็ก	๔ โครงการ	๑,๕๐๐ (อบต.)	๑,๕๐๐ (อบต.)	๑,๕๐๐ (อบต.)	๑,๕๐๐ (อบต.)	๑,๕๐๐ (อบต.)	๑ ครั้ง/ปี	เด็กได้รับความรู้มากขึ้น	กองการศึกษา
๒๔	โครงการวันแม่แห่งชาติ	เพื่อให้เด็กได้เห็นถึงความสำคัญ ของวันแม่แห่งชาติ	๔ โครงการ	๒๕,๐๐๐ (อบต.)	๒๕,๐๐๐ (อบต.)	๒๕,๐๐๐ (อบต.)	๒๕,๐๐๐ (อบต.)	๒๕,๐๐๐ (อบต.)	๑ ครั้ง/ปี	ทำให้เด็กได้ตระหนักถึงความ สำคัญของวันแม่แห่งชาติ	กองการศึกษา

รายละเอียดโครงการพัฒนา
แผนพัฒนาท้องถิ่น (พ.ศ. ๒๕๖๖ - ๒๕๗๐)

องค์การบริหารส่วนตำบลธารโต

ยุทธศาสตร์จังหวัดที่ ๓ พัฒนาคุณภาพชีวิตและศักยภาพของประชาชน ตามหลักปรัชญา ของเศรษฐกิจพอเพียง

ยุทธศาสตร์การพัฒนาของ อปท.ในเขตจังหวัดที่ ๑ การส่งเสริมด้านคุณภาพชีวิต

๒. ยุทธศาสตร์การพัฒนาเศรษฐกิจและพัฒนาคูณภาพชีวิต

๒.๒ แผนงานการศึกษา

ที่	โครงการ	วัตถุประสงค์	เป้าหมาย (ผลผลิตของ โครงการ)	งบประมาณ					ตัวชี้วัด (KPI)	ผลลัพธ์ที่คาดว่าจะได้รับ	หน่วยงาน ที่รับผิดชอบหลัก
				๒๕๖๖ (บาท)	๒๕๖๗ (บาท)	๒๕๖๘ (บาท)	๒๕๖๙ (บาท)	๒๕๗๐ (บาท)			
๒๕	โครงการสืบสานวัฒนธรรม ภูมิปัญญาท้องถิ่น	เพื่อให้เด็กเข้าใจถึงวัฒนธรรม ท้องถิ่นในพื้นที่ตนเอง	๔ โครงการ	๑๐,๐๐๐ (อบต.)	๑๐,๐๐๐ (อบต.)	๑๐,๐๐๐ (อบต.)	๑๐,๐๐๐ (อบต.)	๑๐,๐๐๐ (อบต.)	๑ ครั้ง/ปี	ทำให้เด็กเข้าใจถึงวัฒนธรรม ท้องถิ่นในพื้นที่ตนเอง	กองการศึกษา
๒๖	โครงการแข่งขันกีฬาสัมพันธ์ศูนย์พัฒนา เด็กเล็ก	เพื่อให้เด็กมีสุขภาพอนามัยที่ดี	๔ โครงการ	๓๐,๐๐๐ (อบต.)	๓๐,๐๐๐ (อบต.)	๓๐,๐๐๐ (อบต.)	๓๐,๐๐๐ (อบต.)	๓๐,๐๐๐ (อบต.)	๑ ครั้ง/ปี	ทำให้เด็กมีสุขภาพอนามัย ที่ดี	กองการศึกษา
๒๗	โครงการมหกรรมวิชาการ	เพื่อส่งเสริมการเรียนรู้ของเด็ก	๔ โครงการ	๒๕,๐๐๐ (อบต.)	๒๕,๐๐๐ (อบต.)	๒๕,๐๐๐ (อบต.)	๒๕,๐๐๐ (อบต.)	๒๕,๐๐๐ (อบต.)	๑ ครั้ง/ปี	ทำให้เด็กได้รับการพัฒนา การเรียนรู้อย่างถูกวิธี	กองการศึกษา
๒๘	โครงการประเภทสนับสนุนการบริหารงาน สถานศึกษา เช่น - ค่าเครื่องแบบนักเรียน - ค่าจัดการเรียนการสอนรายหัว - ค่าหนังสือเรียน - ค่าอุปกรณ์การเรียน - ค่ากิจกรรมพัฒนาผู้เรียน - ค่าจัดหาสื่อการเรียนการสอน เชิงสัญลักษณ์ของความเป็นชาติ ฯลฯ	เพื่อเพิ่มประสิทธิภาพให้กับเด็ก นักเรียนในด้านการเรียนและ กิจกรรมต่างๆ	๑ โครงการ ๖ กิจกรรม	๘๐๐,๐๐๐	๘๐๐,๐๐๐	๘๐๐,๐๐๐	๘๐๐,๐๐๐	๘๐๐,๐๐๐	๓ ศูนย์	ทำให้เด็กนักเรียนมี ประสิทธิภาพมากขึ้น	กองการศึกษา

**รายละเอียดโครงการพัฒนา
แผนพัฒนาท้องถิ่น (พ.ศ. ๒๕๖๖ - ๒๕๗๐)**

องค์การบริหารส่วนตำบลธารโต

ยุทธศาสตร์จังหวัดที่ ๓ พัฒนาคุณภาพชีวิตและศักยภาพของประชาชน ตามหลักปรัชญา ของเศรษฐกิจพอเพียง

ยุทธศาสตร์การพัฒนาของ อปท.ในเขตจังหวัดที่ ๑ การส่งเสริมด้านคุณภาพชีวิต

๒. ยุทธศาสตร์การพัฒนาเศรษฐกิจและพัฒนาคูณภาพชีวิต

๒.๒ แผนงานการศึกษา

ที่	โครงการ	วัตถุประสงค์	เป้าหมาย (ผลผลิตของ โครงการ)	งบประมาณ					ตัวชี้วัด (KPI)	ผลลัพธ์ที่คาดว่าจะได้รับ	หน่วยงาน ที่รับผิดชอบหลัก
				๒๕๖๖ (บาท)	๒๕๖๗ (บาท)	๒๕๖๘ (บาท)	๒๕๖๙ (บาท)	๒๕๗๐ (บาท)			
๒๙	โครงการส่งเสริมให้เด็กและเยาวชนมีความรักความสามัคคี										
	๒๙.๑ โครงการส่งเสริมให้เด็กและเยาวชนมีความรักและความสามัคคี	เพื่อให้เด็กและเยาวชนมีความรักความสามัคคี	๑ โครงการ	๕๐,๐๐๐ (อบต.)	๕๐,๐๐๐ (อบต.)	๕๐,๐๐๐ (อบต.)	๕๐,๐๐๐ (อบต.)	๕๐,๐๐๐ (อบต.)	๗ หมู่บ้าน	ทำให้เด็กและเยาวชนมีความรัก ความสามัคคี	สำนักปลัด
๓๐	โครงการอบรมคุณธรรม จริยธรรมเด็กและเยาวชน										
	๓๐.๑ โครงการอบรมคุณธรรม จริยธรรมเด็กและเยาวชน ตำบลธารโต	เพื่อให้เด็กและเยาวชนมีคุณธรรม จริยธรรม	๑ โครงการ	๑๐๐,๐๐๐ (อบต.)	๑๐๐,๐๐๐ (อบต.)	๑๐๐,๐๐๐ (อบต.)	๑๐๐,๐๐๐ (อบต.)	๑๐๐,๐๐๐ (อบต.)	๑ ครั้ง/ปี	ทำให้เด็กและเยาวชนมีคุณธรรม จริยธรรม	สำนักปลัด
๓๑	โครงการก่อสร้างศูนย์พัฒนาเด็กเล็ก	เพื่อรองรับเด็กเล็กก่อนวัยเรียน	๑ โครงการ		๒,๕๐๐,๐๐๐ (อบต.)				๑ แห่ง	ทำให้เด็กก่อนวัยเรียนได้รับ การพัฒนาด้านต่างๆ สมกับวัย	กองการศึกษา
๓๒	โครงการปรับปรุง ซ่อมแซมศูนย์พัฒนาเด็กเล็ก	ปรับปรุงซ่อมแซมศูนย์พัฒนาเด็กเล็ก ๓ ศูนย์ให้อยู่ในสภาพที่ดีปลอดภัย	ศูนย์พัฒนาเด็กเล็ก ๓ ศูนย์	๔๐๐,๐๐๐ (อบต.)	๔๐๐,๐๐๐ (อบต.)	๔๐๐,๐๐๐ (อบต.)	๔๐๐,๐๐๐ (อบต.)	๔๐๐,๐๐๐ (อบต.)	๓ แห่ง	ศูนย์เด็กเล็กทั้ง ๓ ศูนย์มีความปลอดภัย	กองการศึกษา
๓๓	โครงการปรับปรุงพื้นที่บริเวณศูนย์พัฒนาเด็กเล็ก	เพื่อปรับปรุงพื้นที่บริเวณศูนย์พัฒนาเด็กเล็กทั้ง ๓ ศูนย์ให้เป็นระเบียบเรียบร้อย	ศูนย์พัฒนาเด็กเล็ก ๓ ศูนย์	๕๐๐,๐๐๐ (อบต.)			๕๐๐,๐๐๐ (อบต.)		๓ แห่ง	ทำให้พื้นที่บริเวณศูนย์พัฒนาเด็กเล็ก ทั้ง ๓ ศูนย์เป็นระเบียบเรียบร้อย	กองการศึกษา

รายละเอียดโครงการพัฒนา
แผนพัฒนาท้องถิ่น (พ.ศ. ๒๕๖๖ - ๒๕๗๐)
องค์การบริหารส่วนตำบลธารโต

ยุทธศาสตร์จังหวัดที่ ๓ พัฒนาคุณภาพชีวิตและศักยภาพของประชาชน ตามหลักปรัชญา ของเศรษฐกิจพอเพียง

ยุทธศาสตร์การพัฒนาของ อปท.ในเขตจังหวัดที่ ๑ การส่งเสริมด้านคุณภาพชีวิต

๒. ยุทธศาสตร์การพัฒนาเศรษฐกิจและพัฒนาคูณภาพชีวิต

๒.๓ แผนงานสาธารณสุข

ที่	โครงการ	วัตถุประสงค์	เป้าหมาย (ผลผลิตของ โครงการ)	งบประมาณ					ตัวชี้วัด (KPI)	ผลลัพธ์ที่คาดว่าจะได้รับ	หน่วยงาน ที่รับผิดชอบหลัก
				๒๕๖๖ (บาท)	๒๕๖๗ (บาท)	๒๕๖๘ (บาท)	๒๕๖๙ (บาท)	๒๕๗๐ (บาท)			
๑	โครงการควบคุมโรคติดต่อโดยแมลง ๑.๑ โครงการบริการจัดฟันยาเพื่อควบคุม โรคติดต่อโดยแมลงภายใน ตำบลธารโต	เพื่อป้องกันโรคติดต่อต่างๆ ที่อาจเกิดขึ้น เช่น มาลาเรีย เป็นต้น	๒ โครงการ	๗๐,๐๐๐ (อบต.)	๗๐,๐๐๐ (อบต.)	๗๐,๐๐๐ (อบต.)	๗๐,๐๐๐ (อบต.)	๗๐,๐๐๐ (อบต.)	๗ หมู่บ้าน	ประชาชนได้รับดูแลและ ป้องกันโรคติดต่อ โดยแมลง	สำนักปลัด
๒	โครงการแก้ปัญหาเด็กขาดสารอาหาร ๒.๑ โครงการแก้ปัญหาเด็กขาด สารอาหาร	เพื่อให้เด็กในเขตอำเภอธารโต มีสุขภาพอนามัยที่ดีขึ้น	๒ โครงการ	๒๐,๐๐๐ (อบต.)	๒๐,๐๐๐ (อบต.)	๒๐,๐๐๐ (อบต.)	๒๐,๐๐๐ (อบต.)	๒๐,๐๐๐ (อบต.)	๑ ครั้ง / ปี	ส่งเสริมการมีสุขภาพ อนามัยที่ดี	สำนักปลัด
๓	โครงการป้องกันและแก้ไขปัญหาโรคเอดส์ ๓.๑ โครงการป้องกันและแก้ไขปัญหา โรคเอดส์	เพื่อรณรงค์ ป้องกันการติดเชื้อ เอดส์ ไม่ให้แพร่ระบาด	๒ โครงการ	๓๐,๐๐๐ (อบต.)	๓๐,๐๐๐ (อบต.)	๓๐,๐๐๐ (อบต.)	๓๐,๐๐๐ (อบต.)	๓๐,๐๐๐ (อบต.)	๑ ครั้ง / ปี	ส่งเสริมให้ราษฎรรู้จัก รักษาและดูแลสุขภาพ ของตนเอง	สำนักปลัด

รายละเอียดโครงการพัฒนา
แผนพัฒนาท้องถิ่น (พ.ศ. ๒๕๖๖ - ๒๕๗๐)
องค์การบริหารส่วนตำบลธารโต

ยุทธศาสตร์จังหวัดที่ ๓ พัฒนาคุณภาพชีวิตและศักยภาพของประชาชน ตามหลักปรัชญา ของเศรษฐกิจพอเพียง

ยุทธศาสตร์การพัฒนาของ อปท.ในเขตจังหวัดที่ ๑ การส่งเสริมด้านคุณภาพชีวิต

๒. ยุทธศาสตร์การพัฒนาเศรษฐกิจและพัฒนาคูณภาพชีวิต

๒.๓ แผนงานสาธารณสุข

ที่	โครงการ	วัตถุประสงค์	เป้าหมาย (ผลผลิตของ โครงการ)	งบประมาณ					ตัวชี้วัด (KPI)	ผลลัพธ์ที่คาดว่าจะได้รับ	หน่วยงาน ที่รับผิดชอบหลัก
				๒๕๖๖ (บาท)	๒๕๖๗ (บาท)	๒๕๖๘ (บาท)	๒๕๖๙ (บาท)	๒๕๗๐ (บาท)			
๔	โครงการป้องกันโรคพิษสุนัขบ้า ๔.๑ โครงการป้องกันโรคพิษสุนัขบ้า	เพื่อรณรงค์ ป้องกัน ระวัง โรคพิษสุนัขบ้า	๑ โครงการ	๓๐,๐๐๐ (อบต.)	๓๐,๐๐๐ (อบต.)	๓๐,๐๐๐ (อบต.)	๓๐,๐๐๐ (อบต.)	๓๐,๐๐๐ (อบต.)	๑ ครั้ง / ปี	ป้องกันโรคพิษสุนัขบ้า ให้ประชาชน	สำนักปลัด
๕	โครงการพัฒนาศักยภาพ อสม. ๕.๑ โครงการพัฒนาศักยภาพ อสม.	เพื่อเพิ่มประสิทธิภาพ อาสาสมัคร อสม.	๒ โครงการ	๑๕,๐๐๐ (อบต.)	๑๕,๐๐๐ (อบต.)				๑ ครั้ง / ปี	เพิ่มประสิทธิภาพ อาสาสมัคร อสม.	สำนักปลัด
๖	โครงการออกกกำลังกายบริหารต่อเนื่อง ๖.๑ โครงการออกกกำลังกายบริหารต่อเนื่อง	เพื่อให้ราษฎรมีสุภาพร่างกาย ที่แข็งแรง	๔ โครงการ	๑๐,๐๐๐ (อบต.)	๑๐,๐๐๐ (อบต.)				๗ หมู่บ้าน	ส่งเสริมให้ราษฎรรู้จัก รักษาและดูแลสุขภาพ ของตนเอง	สำนักปลัด

รายละเอียดโครงการพัฒนา
แผนพัฒนาท้องถิ่น (พ.ศ. ๒๕๖๖ - ๒๕๗๐)
องค์การบริหารส่วนตำบลธารโต

ยุทธศาสตร์จังหวัดที่ ๓ พัฒนาคุณภาพชีวิตและศักยภาพของประชาชน ตามหลักปรัชญา ของเศรษฐกิจพอเพียง

ยุทธศาสตร์การพัฒนาของ อปท.ในเขตจังหวัดที่ ๑ การส่งเสริมด้านคุณภาพชีวิต

๒. ยุทธศาสตร์การพัฒนาเศรษฐกิจและพัฒนาคุณภาพชีวิต

๒.๓ แผนงานสาธารณสุข

ที่	โครงการ	วัตถุประสงค์	เป้าหมาย (ผลผลิตของ โครงการ)	งบประมาณ					ตัวชี้วัด (KPI)	ผลลัพธ์ที่คาดว่าจะได้รับ	หน่วยงาน ที่รับผิดชอบหลัก
				๒๕๖๖ (บาท)	๒๕๖๗ (บาท)	๒๕๖๘ (บาท)	๒๕๖๙ (บาท)	๒๕๗๐ (บาท)			
๗	โครงการอบรมหญิงวัยเจริญพันธุ์ ๗.๑ โครงการอบรมหญิงวัยเจริญพันธุ์	เพื่อให้หญิงวัยเจริญพันธุ์รู้จัก ดูแลสุขภาพของตนเอง	๒ โครงการ	๑๐,๐๐๐ (อสม.)	๑๐,๐๐๐ (อสม.)				๑ ครั้ง / ปี	ส่งเสริมให้หญิงวัยเจริญ พันธุ์รู้จักรักษาและดูแล สุขภาพของตนเอง	สำนักปลัด
๘	โครงการแก้ปัญหาสาธารณสุขในชุมชน ๘.๑ โครงการแก้ปัญหาสาธารณสุข ในชุมชน	เพื่อให้ราษฎรในชุมชน มี สุขภาพ ร่างกายที่แข็งแรง	๒ โครงการ	๕๒,๕๐๐ (อบต.)	๕๒,๕๐๐ (อบต.)				๑ ครั้ง / ปี	ส่งเสริมให้ราษฎรในชุมชน มีสุขภาพร่างกายที่แข็งแรง	สำนักปลัด
๙	โครงการรณรงค์ป้องกันและควบคุมโรค ติดต่อจากแมลงในตำบลธารโต ๙.๑ โครงการรณรงค์ป้องกันและควบคุมโรค ติดต่อจากแมลงในตำบลธารโต	เพื่อให้ประชาชนมีความรู้เรื่อง การป้องกันการติดต่อ โรคจากแมลง	๑ โครงการ	๕๐,๐๐๐ (อบต.)	๕๐,๐๐๐ (อบต.)	๕๐,๐๐๐ (อบต.)	๕๐,๐๐๐ (อบต.)	๕๐,๐๐๐ (อบต.)	๗ หมู่บ้าน	ลดการแพร่ระบาดของเชื้อ โรคจากแมลง	สำนักปลัด

รายละเอียดโครงการพัฒนา
แผนพัฒนาท้องถิ่น (พ.ศ. ๒๕๖๖ - ๒๕๗๐)

องค์การบริหารส่วนตำบลธารโต

ยุทธศาสตร์จังหวัดที่ ๓ พัฒนาคุณภาพชีวิตและศักยภาพของประชาชน ตามหลักปรัชญา ของเศรษฐกิจพอเพียง

ยุทธศาสตร์การพัฒนาของ อปท.ในเขตจังหวัดที่ ๑ การส่งเสริมด้านคุณภาพชีวิต

๒. ยุทธศาสตร์การพัฒนาเศรษฐกิจและพัฒนาคูณภาพชีวิต

๒.๓ แผนงานสาธารณสุข

ที่	โครงการ	วัตถุประสงค์	เป้าหมาย (ผลผลิตของ โครงการ)	งบประมาณ					ตัวชี้วัด (KPI)	ผลลัพธ์ที่คาดว่าจะได้รับ	หน่วยงาน ที่รับผิดชอบหลัก
				๒๕๖๖ (บาท)	๒๕๖๗ (บาท)	๒๕๖๘ (บาท)	๒๕๖๙ (บาท)	๒๕๗๐ (บาท)			
๑๐	โครงการตรวจเบาหวาน ความดันประจำหมู่บ้าน ๑๐.๑ โครงการตรวจเบาหวาน ความดันประจำหมู่บ้าน	เพื่อให้ประชาชนเกิดความตระหนักในการดูแลสุขภาพ	๑ โครงการ	๑๐,๐๐๐ (อบต.)					๗ หมู่บ้าน	ประชาชนได้รับคัดกรองเบาหวานและความดันโลหิตตามมาตรฐาน	สำนักปลัด
๑๑	โครงการรณรงค์แม่เริงเต้านมและมะเร็งปากมดลูก ๑๑.๑ โครงการรณรงค์แม่เริงเต้านมและมะเร็งปากมดลูก	เพื่อให้ประชาชนตระหนักถึงและให้ความสำคัญกับการดูแลสุขภาพ	๑ โครงการ	๑๐,๐๐๐ (อบต.)	๑๐,๐๐๐ (อบต.)	๑๐,๐๐๐ (อบต.)	๑๐,๐๐๐ (อบต.)	๑๐,๐๐๐ (อบต.)	๗ หมู่บ้าน	ประชาชนได้รับความรู้และรู้จักวิธีการป้องกันโรค	สำนักปลัด
๑๒	โครงการแม่และเด็ก ๑๒.๑ โครงการส่งเสริมงานอนามัยแม่และเด็กในพื้นที่ตำบลธารโต	เพื่อให้แม่และเด็กในเขตตำบลธารโต มีสุขภาพอนามัยที่ดีขึ้น	๒ โครงการ	๓๐,๐๐๐ (อบต.)	๓๐,๐๐๐ (อบต.)	๓๐,๐๐๐ (อบต.)	๓๐,๐๐๐ (อบต.)	๓๐,๐๐๐ (อบต.)	๗ หมู่บ้าน	ส่งเสริมการมีสุขภาพอนามัยที่ดี	สำนักปลัด

รายละเอียดโครงการพัฒนา
แผนพัฒนาท้องถิ่น (พ.ศ. ๒๕๖๖ - ๒๕๗๐)
องค์การบริหารส่วนตำบลธารโต

ยุทธศาสตร์จังหวัดที่ ๓ พัฒนาคุณภาพชีวิตและศักยภาพของประชาชน ตามหลักปรัชญา ของเศรษฐกิจพอเพียง

ยุทธศาสตร์การพัฒนาของ อปท.ในเขตจังหวัดที่ ๑ การส่งเสริมด้านคุณภาพชีวิต

๒. ยุทธศาสตร์การพัฒนาเศรษฐกิจและพัฒนาคูณภาพชีวิต

๒.๓ แผนงานสาธารณสุข

ที่	โครงการ	วัตถุประสงค์	เป้าหมาย (ผลผลิตของ โครงการ)	งบประมาณ					ตัวชี้วัด (KPI)	ผลลัพธ์ที่คาดว่าจะได้รับ	หน่วยงาน ที่รับผิดชอบหลัก
				๒๕๖๖ (บาท)	๒๕๖๗ (บาท)	๒๕๖๘ (บาท)	๒๕๖๙ (บาท)	๒๕๗๐ (บาท)			
๑๓	โครงการบำบัด รักษาและฟื้นฟูกลุ่มผู้ติดยาเสพติด ๑๓.๑ โครงการบำบัด รักษา และฟื้นฟูกลุ่มผู้ติดยาเสพติด	เพื่อบำบัดรักษาและฟื้นฟูกลุ่มผู้ติดยาเสพติด	๒ โครงการ	๕๐,๐๐๐ (อบต.)	๕๐,๐๐๐ (อบต.)	๕๐,๐๐๐ (อบต.)	๕๐,๐๐๐ (อบต.)	๕๐,๐๐๐ (อบต.)	๑ ครั้ง/ปี	ทำให้ผู้ติดยาเสพติดได้รับการบำบัดฟื้นฟู	สำนักปลัด
๑๔	โครงการสนับสนุนวัสดุ อุปกรณ์และครุภัณฑ์ด้านการป้องกันและควบคุมโรคติดต่อ ๑๔.๑ โครงการจัดซื้อเครื่องพ่นหมอกควันเพื่อควบคุมโรคติดต่อภายในตำบล	เพื่อป้องกันโรคติดต่อต่างๆ เช่น มาลาเรีย	๑ โครงการ	๕๖๐,๐๐๐ (อบต.)	๕๖๐,๐๐๐ (อบต.)		๕๖๐,๐๐๐ (อบต.)		๗ หมู่บ้าน	ประชาชนได้รับการดูแลและป้องกันการแพร่ระบาดของโรคติดต่อหน้าโดยแมลง	สำนักปลัด
๑๕	โครงการฝึกอบรมการใช้เครื่องพ่นหมอกควันให้กับอาสาสมัครหมู่บ้าน ๑๕.๑ โครงการฝึกอบรมการใช้เครื่องพ่นหมอกควันให้กับอาสาสมัครหมู่บ้านภายในตำบล	เพื่อให้อาสาสมัครมีความรู้ในการใช้เครื่องพ่นหมอกควัน	๑ โครงการ	๗๐,๐๐๐ (อบต.)			๗๐,๐๐๐ (อบต.)	๗๐,๐๐๐ (อบต.)	๑ ครั้ง/ปี	ได้บุคลากรที่มีประสิทธิภาพ	สำนักปลัด

รายละเอียดโครงการพัฒนา
แผนพัฒนาท้องถิ่น (พ.ศ. ๒๕๖๖ - ๒๕๗๐)

องค์การบริหารส่วนตำบลธารโต

ยุทธศาสตร์จังหวัดที่ ๓ พัฒนาคุณภาพชีวิตและศักยภาพของประชาชน ตามหลักปรัชญา ของเศรษฐกิจพอเพียง

ยุทธศาสตร์การพัฒนาของ อปท.ในเขตจังหวัดที่ ๑ การส่งเสริมด้านคุณภาพชีวิต

๒. ยุทธศาสตร์การพัฒนาเศรษฐกิจและพัฒนาคูณภาพชีวิต

๒.๓ แผนงานสาธารณสุข

ที่	โครงการ	วัตถุประสงค์	เป้าหมาย (ผลผลิตของ โครงการ)	งบประมาณ					ตัวชี้วัด (KPI)	ผลลัพธ์ที่คาดว่าจะได้รับ	หน่วยงาน ที่รับผิดชอบหลัก
				๒๕๖๖ (บาท)	๒๕๖๗ (บาท)	๒๕๖๘ (บาท)	๒๕๖๙ (บาท)	๒๕๗๐ (บาท)			
๑๖	โครงการพัฒนาประสิทธิภาพการสอบสวนและควบคุมโรคเคลื่อนที่เร็ว (SRRT) ๑๖.๑ โครงการพัฒนาประสิทธิภาพการสอบสวนและควบคุมโรคเคลื่อนที่เร็ว	เพื่อควบคุม ป้องกันการระบาดของโรคในพื้นที่	๑ โครงการ			๑๔๐,๐๐๐ (อบต.)			๑ ครั้ง/ปี	การเฝ้าระวังป้องกันโรคมึประสิทธิภาพยิ่งขึ้น	สำนักปลัด
๑๗	โครงการประกวด "คุณแม่-ลูกสุขสันต์" ๑๗.๑ โครงการประกวด "คุณแม่-ลูกสุขสันต์"	เพื่อให้เกิดแบบอย่างที่ดีของ พ่อแม่ ผู้ปกครอง ในการส่งเสริมสุขภาพเด็กปฐมวัย	๑ โครงการ	๒๔,๕๐๐ (อบต.)					๑ ครั้ง/ปี	ผู้ปกครองมีความรู้ เกิดความตระหนักและเล็งเห็นความสำคัญ ในการส่งเสริมสุขภาพ พัฒนาการเด็กปฐมวัย	สำนักปลัด
๑๘	โครงการพัฒนาศักยภาพและทัศนศึกษาของอาสาสมัครสาธารณสุขประจำหมู่บ้าน ๑๘.๑ โครงการพัฒนาศักยภาพและทัศนศึกษา ของอาสาสมัครสาธารณสุขประจำหมู่บ้าน	เพิ่มศักยภาพให้กับอสม.	๑ โครงการ	๒๗๑,๐๐๐ (อบต.)			๒๗๑,๐๐๐ (อบต.)		๑ ครั้ง/ปี	อสม. ประจำชุมชน มี ความรู้ความเข้าใจด้านสาธารณสุข	สำนักปลัด

รายละเอียดโครงการพัฒนา
แผนพัฒนาท้องถิ่น (พ.ศ. ๒๕๖๖ - ๒๕๗๐)
องค์การบริหารส่วนตำบลธารโต

ยุทธศาสตร์จังหวัดที่ ๓ พัฒนาคุณภาพชีวิตและศักยภาพของประชาชน ตามหลักปรัชญา ของเศรษฐกิจพอเพียง

ยุทธศาสตร์การพัฒนาของ อปท.ในเขตจังหวัดที่ ๑ การส่งเสริมด้านคุณภาพชีวิต

๒. ยุทธศาสตร์การพัฒนาเศรษฐกิจและพัฒนาคูณภาพชีวิต

๒.๓ แผนงานสาธารณสุข

ที่	โครงการ	วัตถุประสงค์	เป้าหมาย (ผลผลิตของ โครงการ)	งบประมาณ					ตัวชี้วัด (KPI)	ผลลัพธ์ที่คาดว่าจะได้รับ	หน่วยงาน ที่รับผิดชอบหลัก
				๒๕๖๖ (บาท)	๒๕๖๗ (บาท)	๒๕๖๘ (บาท)	๒๕๖๙ (บาท)	๒๕๗๐ (บาท)			
๑๙	โครงการสนับสนุนการดำเนินงานตามแนว ทางโครงการพระราชดำริด้านสาธารณสุข หมู่ที่ ๑ บ้านธารโต	เพื่อสนับสนุนการดำเนินงาน ตามแนวทางโครงการ พระราชดำริด้านสาธารณสุข	อุดหนุน คณะกรรมการ หมู่บ้าน/ คณะกรรมการ ชุมชนในการ ดำเนินงานตาม แนวทางโครงการ พระราชดำริด้าน สาธารณสุข	๒๐,๐๐๐	๒๐,๐๐๐	๒๐,๐๐๐	๒๐,๐๐๐	๒๐,๐๐๐	คณะกรรมการ หมู่บ้าน/ คณะกรรมการ ชุมชนได้รับ การสนับสนุน การดำเนินงานตาม แนวทางโครงการ พระราชดำริ ด้าน สาธารณสุข	ประชาชนได้รับการพัฒนา คุณภาพชีวิตจากการ ดำเนินงานตามแนวทาง โครงการพระราชดำริ ด้านสาธารณสุข	สำนักปลัด

รายละเอียดโครงการพัฒนา
แผนพัฒนาท้องถิ่น (พ.ศ. ๒๕๖๖ - ๒๕๗๐)
องค์การบริหารส่วนตำบลธารโต

ยุทธศาสตร์จังหวัดที่ ๓ พัฒนาคุณภาพชีวิตและศักยภาพของประชาชน ตามหลักปรัชญา ของเศรษฐกิจพอเพียง

ยุทธศาสตร์การพัฒนาของ อปท.ในเขตจังหวัดที่ ๑ การส่งเสริมด้านคุณภาพชีวิต

๒. ยุทธศาสตร์การพัฒนาเศรษฐกิจและพัฒนาคุณภาพชีวิต

๒.๓ แผนงานสาธารณสุข

ที่	โครงการ	วัตถุประสงค์	เป้าหมาย (ผลผลิตของ โครงการ)	งบประมาณ					ตัวชี้วัด (KPI)	ผลลัพธ์ที่คาดว่าจะได้รับ	หน่วยงาน ที่รับผิดชอบหลัก
				๒๕๖๖ (บาท)	๒๕๖๗ (บาท)	๒๕๖๘ (บาท)	๒๕๖๙ (บาท)	๒๕๗๐ (บาท)			
๒๐	โครงการสนับสนุนการดำเนินงานตามแนว ทางโครงการพระราชดำริด้านสาธารณสุข หมู่ที่ ๒ บ้านหน้าเกษตร	เพื่อสนับสนุนการดำเนินงาน ตามแนวทางโครงการ พระราชดำริด้านสาธารณสุข	อุดหนุน คณะกรรมการ หมู่บ้าน/ คณะกรรมการ ชุมชนในการ ดำเนินงานตาม แนวทางโครงการ พระราชดำริด้าน สาธารณสุข	๒๐,๐๐๐	๒๐,๐๐๐	๒๐,๐๐๐	๒๐,๐๐๐	๒๐,๐๐๐	คณะกรรมการ หมู่บ้าน/ คณะกรรมการ ชุมชนได้รับ การสนับสนุน การดำเนินงานตาม แนว ทางโครงการ พระราชดำริ ด้าน สาธารณสุข	ประชาชนได้รับการพัฒนา คุณภาพชีวิตจากการ ดำเนินงานตามแนวทาง โครงการพระราชดำริ ด้านสาธารณสุข	สำนักปลัด

รายละเอียดโครงการพัฒนา
แผนพัฒนาท้องถิ่น (พ.ศ. ๒๕๖๖ - ๒๕๗๐)
องค์การบริหารส่วนตำบลธารโต

ยุทธศาสตร์จังหวัดที่ ๓ พัฒนาคุณภาพชีวิตและศักยภาพของประชาชน ตามหลักปรัชญา ของเศรษฐกิจพอเพียง

ยุทธศาสตร์การพัฒนาของ อปท.ในเขตจังหวัดที่ ๑ การส่งเสริมด้านคุณภาพชีวิต

๒. ยุทธศาสตร์การพัฒนาเศรษฐกิจและพัฒนาคูณภาพชีวิต

๒.๓ แผนงานสาธารณสุข

ที่	โครงการ	วัตถุประสงค์	เป้าหมาย (ผลผลิตของ โครงการ)	งบประมาณ					ตัวชี้วัด (KPI)	ผลลัพธ์ที่คาดว่าจะได้รับ	หน่วยงาน ที่รับผิดชอบหลัก
				๒๕๖๖ (บาท)	๒๕๖๗ (บาท)	๒๕๖๘ (บาท)	๒๕๖๙ (บาท)	๒๕๗๐ (บาท)			
๒๑	โครงการสนับสนุนการดำเนินงานตามแนว ทางโครงการพระราชดำริด้านสาธารณสุข หมู่ที่ ๓ บ้านจาเราะแป	เพื่อสนับสนุนการดำเนินงาน ตามแนวทางโครงการ พระราชดำริด้านสาธารณสุข	อุดหนุน คณะกรรมการ หมู่บ้าน/ คณะกรรมการ ชุมชนในการ ดำเนินงานตาม แนวทางโครงการ พระราชดำริด้าน สาธารณสุข	๒๐,๐๐๐	๒๐,๐๐๐	๒๐,๐๐๐	๒๐,๐๐๐	๒๐,๐๐๐	คณะกรรมการ หมู่บ้าน/ คณะกรรมการ ชุมชนได้รับ การสนับสนุน การดำเนินงานตาม แนวทางการ พระราชดำริ ด้าน สาธารณสุข	ประชาชนได้รับการพัฒนา คุณภาพชีวิตจากการ ดำเนินงานตามแนวทาง โครงการพระราชดำริ ด้านสาธารณสุข	สำนักปลัด

รายละเอียดโครงการพัฒนา
แผนพัฒนาท้องถิ่น (พ.ศ. ๒๕๖๖ - ๒๕๗๐)
องค์การบริหารส่วนตำบลธารโต

ยุทธศาสตร์จังหวัดที่ ๓ พัฒนาคุณภาพชีวิตและศักยภาพของประชาชน ตามหลักปรัชญา ของเศรษฐกิจพอเพียง

ยุทธศาสตร์การพัฒนาของ อปท.ในเขตจังหวัดที่ ๑ การส่งเสริมด้านคุณภาพชีวิต

๒. ยุทธศาสตร์การพัฒนาเศรษฐกิจและพัฒนาคุณภาพชีวิต

๒.๓ แผนงานสาธารณสุข

ที่	โครงการ	วัตถุประสงค์	เป้าหมาย (ผลผลิตของ โครงการ)	งบประมาณ					ตัวชี้วัด (KPI)	ผลลัพธ์ที่คาดว่าจะได้รับ	หน่วยงาน ที่รับผิดชอบหลัก
				๒๕๖๖ (บาท)	๒๕๖๗ (บาท)	๒๕๖๘ (บาท)	๒๕๖๙ (บาท)	๒๕๗๐ (บาท)			
๒๒	โครงการสนับสนุนการดำเนินงานตามแนวทางโครงการพระราชดำริด้านสาธารณสุข หมู่ที่ ๔ บ้านศรีท่าน้ำ	เพื่อสนับสนุนการดำเนินงานตามแนวทางโครงการพระราชดำริด้านสาธารณสุข	อุดหนุน คณะกรรมการ หมู่บ้าน/ คณะกรรมการ ชุมชนในการ ดำเนินงานตาม แนวทางโครงการ พระราชดำริด้าน สาธารณสุข	๒๐,๐๐๐	๒๐,๐๐๐	๒๐,๐๐๐	๒๐,๐๐๐	๒๐,๐๐๐	คณะกรรมการ หมู่บ้าน/ คณะกรรมการ ชุมชนได้รับ การสนับสนุน การดำเนินงานตาม แนวทางโครงการ พระราชดำริ ด้าน สาธารณสุข	ประชาชนได้รับการพัฒนา คุณภาพชีวิตจากการ ดำเนินงานตามแนวทาง โครงการพระราชดำริ ด้านสาธารณสุข	สำนักปลัด

รายละเอียดโครงการพัฒนา
แผนพัฒนาท้องถิ่น (พ.ศ. ๒๕๖๖ - ๒๕๗๐)
องค์การบริหารส่วนตำบลธารโต

ยุทธศาสตร์จังหวัดที่ ๓ พัฒนาคุณภาพชีวิตและศักยภาพของประชาชน ตามหลักปรัชญา ของเศรษฐกิจพอเพียง

ยุทธศาสตร์การพัฒนาของ อปท.ในเขตจังหวัดที่ ๑ การส่งเสริมด้านคุณภาพชีวิต

๒. ยุทธศาสตร์การพัฒนาเศรษฐกิจและพัฒนาคูณภาพชีวิต

๒.๓ แผนงานสาธารณสุข

ที่	โครงการ	วัตถุประสงค์	เป้าหมาย (ผลผลิตของ โครงการ)	งบประมาณ					ตัวชี้วัด (KPI)	ผลลัพธ์ที่คาดว่าจะได้รับ	หน่วยงาน ที่รับผิดชอบหลัก
				๒๕๖๖ (บาท)	๒๕๖๗ (บาท)	๒๕๖๘ (บาท)	๒๕๖๙ (บาท)	๒๕๗๐ (บาท)			
๒๓	โครงการสนับสนุนการดำเนินงานตามแนว ทางโครงการพระราชดำริด้านสาธารณสุข หมู่ที่ ๕ บ้านบันนังกระแงะ	เพื่อสนับสนุนการดำเนินงาน ตามแนวทางโครงการ พระราชดำริด้านสาธารณสุข	อุดหนุน คณะกรรมการ หมู่บ้าน/ คณะกรรมการ ชุมชนในการ ดำเนินงานตาม แนวทางโครงการ พระราชดำริด้าน สาธารณสุข	๒๐,๐๐๐	๒๐,๐๐๐	๒๐,๐๐๐	๒๐,๐๐๐	๒๐,๐๐๐	คณะกรรมการ หมู่บ้าน/ คณะกรรมการ ชุมชนได้รับ การสนับสนุน การดำเนินงานตาม แนวทางโครงการ พระราชดำริ ด้าน สาธารณสุข	ประชาชนได้รับการพัฒนา คุณภาพชีวิตจากการ ดำเนินงานตามแนวทาง โครงการพระราชดำริ ด้านสาธารณสุข	สำนักปลัด

รายละเอียดโครงการพัฒนา
แผนพัฒนาท้องถิ่น (พ.ศ. ๒๕๖๖ - ๒๕๗๐)
องค์การบริหารส่วนตำบลธารโต

ยุทธศาสตร์จังหวัดที่ ๓ พัฒนาคุณภาพชีวิตและศักยภาพของประชาชน ตามหลักปรัชญา ของเศรษฐกิจพอเพียง

ยุทธศาสตร์การพัฒนาของ อปท.ในเขตจังหวัดที่ ๑ การส่งเสริมด้านคุณภาพชีวิต

๒. ยุทธศาสตร์การพัฒนาเศรษฐกิจและพัฒนาคูณภาพชีวิต

๒.๓ แผนงานสาธารณสุข

ที่	โครงการ	วัตถุประสงค์	เป้าหมาย (ผลผลิตของ โครงการ)	งบประมาณ					ตัวชี้วัด (KPI)	ผลลัพธ์ที่คาดว่าจะได้รับ	หน่วยงาน ที่รับผิดชอบหลัก
				๒๕๖๖ (บาท)	๒๕๖๗ (บาท)	๒๕๖๘ (บาท)	๒๕๖๙ (บาท)	๒๕๗๐ (บาท)			
๒๔	โครงการสนับสนุนการดำเนินงานตามแนวทางโครงการพระราชดำริด้านสาธารณสุข หมู่ที่ ๖ บ้านมายอ	เพื่อสนับสนุนการดำเนินงานตามแนวทางโครงการพระราชดำริด้านสาธารณสุข	อุดหนุน คณะกรรมการหมู่บ้าน/ คณะกรรมการชุมชนในการดำเนินงานตามแนวทางโครงการพระราชดำริด้านสาธารณสุข	๒๐,๐๐๐	๒๐,๐๐๐	๒๐,๐๐๐	๒๐,๐๐๐	๒๐,๐๐๐	คณะกรรมการหมู่บ้าน/ คณะกรรมการชุมชนได้รับการสนับสนุนการดำเนินงานตามแนวทางโครงการพระราชดำริด้านสาธารณสุข	ประชาชนได้รับการพัฒนาคุณภาพชีวิตจากการดำเนินงานตามแนวทางโครงการพระราชดำริด้านสาธารณสุข	สำนักปลัด

รายละเอียดโครงการพัฒนา
แผนพัฒนาท้องถิ่น (พ.ศ. ๒๕๖๖ - ๒๕๗๐)
องค์การบริหารส่วนตำบลธารโต

ยุทธศาสตร์จังหวัดที่ ๓ พัฒนาคุณภาพชีวิตและศักยภาพของประชาชน ตามหลักปรัชญา ของเศรษฐกิจพอเพียง

ยุทธศาสตร์การพัฒนาของ อปท.ในเขตจังหวัดที่ ๑ การส่งเสริมด้านคุณภาพชีวิต

๒. ยุทธศาสตร์การพัฒนาเศรษฐกิจและพัฒนาคูณภาพชีวิต

๒.๓ แผนงานสาธารณสุข

ที่	โครงการ	วัตถุประสงค์	เป้าหมาย (ผลผลิตของ โครงการ)	งบประมาณ					ตัวชี้วัด (KPI)	ผลลัพธ์ที่คาดว่าจะได้รับ	หน่วยงาน ที่รับผิดชอบหลัก
				๒๕๖๖ (บาท)	๒๕๖๗ (บาท)	๒๕๖๘ (บาท)	๒๕๖๙ (บาท)	๒๕๗๐ (บาท)			
๒๕	โครงการสนับสนุนการดำเนินงานตามแนว ทางโครงการพระราชดำริด้านสาธารณสุข หมู่ที่ ๗ บ้านหลังเกษตร	เพื่อสนับสนุนการดำเนินงาน ตามแนวทางโครงการ พระราชดำริด้านสาธารณสุข	อุดหนุน คณะกรรมการ หมู่บ้าน/ คณะกรรมการ ชุมชนในการ ดำเนินงานตาม แนวทางโครงการ พระราชดำริด้าน สาธารณสุข	๒๐,๐๐๐	๒๐,๐๐๐	๒๐,๐๐๐	๒๐,๐๐๐	๒๐,๐๐๐	คณะกรรมการ หมู่บ้าน/ คณะกรรมการ ชุมชนได้รับ การสนับสนุน การดำเนินงานตาม แนว ทางโครงการ พระราชดำริ ด้าน สาธารณสุข	ประชาชนได้รับการพัฒนา คุณภาพชีวิตจากการ ดำเนินงานตามแนวทาง โครงการพระราชดำริ ด้านสาธารณสุข	สำนักปลัด

รายละเอียดโครงการพัฒนา
แผนพัฒนาท้องถิ่น (พ.ศ. ๒๕๖๖ - ๒๕๗๐)
องค์การบริหารส่วนตำบลธารโต

ยุทธศาสตร์จังหวัดที่ ๓ พัฒนาคุณภาพชีวิตและศักยภาพของประชาชน ตามหลักปรัชญา ของเศรษฐกิจพอเพียง

ยุทธศาสตร์การพัฒนาของ อปท.ในเขตจังหวัดที่ ๑ การส่งเสริมด้านคุณภาพชีวิต

๒. ยุทธศาสตร์การพัฒนาเศรษฐกิจและพัฒนาคูณภาพชีวิต

๒.๓ แผนงานสาธารณสุข

ที่	โครงการ	วัตถุประสงค์	เป้าหมาย (ผลผลิตของ โครงการ)	งบประมาณ					ตัวชี้วัด (KPI)	ผลลัพธ์ที่คาดว่าจะได้รับ	หน่วยงาน ที่รับผิดชอบหลัก
				๒๕๖๖ (บาท)	๒๕๖๗ (บาท)	๒๕๖๘ (บาท)	๒๕๖๙ (บาท)	๒๕๗๐ (บาท)			
๒๖	โครงการพระราชดำริด้านสาธารณสุข	เพื่อดำเนินงานตามแนวทาง โครงการพระราชดำริด้าน สาธารณสุข	ดำเนินงานตาม แนวทางโครงการ พระราชดำริด้าน สาธารณสุข	๑๔๐,๐๐๐	๑๔๐,๐๐๐	๑๔๐,๐๐๐	๑๔๐,๐๐๐	๑๔๐,๐๐๐	ชุมชนได้รับ การสนับสนุน การดำเนินงานตาม แนวทาง โครงการ พระราช ดำริด้าน สาธารณสุข	ประชาชนได้รับการพัฒนา คุณภาพชีวิตจากการ ดำเนินงานตามแนวทาง โครงการพระราชดำริด้าน สาธารณสุข	สำนักปลัด
๒๗	โครงการป้องกันและแก้ไขปัญหาโรค ติดเชื้อไวรัสโคโรนา (โควิด ๑๙)	เพื่อป้องกันและแก้ไขปัญหาโรค ติดเชื้อไวรัสโคโรนา (โควิด ๑๙)	ดำเนินการ ป้องกันและ แก้ไขปัญหา โรคติดเชื้อไวรัส โคโรนา (โควิด ๑๙) ใน พื้นที่ได้อย่าง มีประสิทธิภาพ	๓๐๐,๐๐๐ (อบต.)	๓๐๐,๐๐๐ (อบต.)	๓๐๐,๐๐๐ (อบต.)	๓๐๐,๐๐๐ (อบต.)	๓๐๐,๐๐๐ (อบต.)	ลดการระบาด ของโรคติดเชื้อ ไวรัสโคโรนา (โควิด ๑๙)	ทำให้สามารถป้องกัน การแพร่ระบาดของโรคติด เชื้อไวรัสโคโรนา(โควิด ๑๙) ได้อย่างมีประสิทธิภาพ	สำนักปลัด

รายละเอียดโครงการพัฒนา
แผนพัฒนาท้องถิ่น (พ.ศ. ๒๕๖๖ - ๒๕๗๐)

องค์การบริหารส่วนตำบลธารโต

ยุทธศาสตร์จังหวัดที่ ๓ พัฒนาคุณภาพชีวิตและศักยภาพของประชาชน ตามหลักปรัชญา ของเศรษฐกิจพอเพียง

ยุทธศาสตร์การพัฒนาของ อปท.ในเขตจังหวัดที่ ๑ การส่งเสริมด้านคุณภาพชีวิต

๒. ยุทธศาสตร์การพัฒนาเศรษฐกิจและพัฒนากุณภาพชีวิต

๒.๔ แผนงานงบกลาง

ที่	โครงการ	วัตถุประสงค์	เป้าหมาย (ผลผลิตของ โครงการ)	งบประมาณ					ตัวชี้วัด (KPI)	ผลลัพธ์ที่คาดว่าจะได้รับ	หน่วยงาน ที่รับผิดชอบหลัก
				๒๕๖๖ (บาท)	๒๕๖๗ (บาท)	๒๕๖๘ (บาท)	๒๕๖๙ (บาท)	๒๕๗๐ (บาท)			
๑	โครงการอุดหนุนค่าใช้จ่ายสำหรับ สนับสนุนการสร้างหลักประกันรายได้ให้ แก่ผู้สูงอายุ ๑.๑ โครงการอุดหนุนค่าใช้จ่ายสำหรับ สนับสนุนการสร้างหลักประกันรายได้ให้ แก่ผู้สูงอายุ หมู่ที่ ๑-๗	เพื่อให้ผู้สูงอายุ มีความเป็นอยู่ที่ดี มีคุณภาพ	๕ โครงการ	๖,๐๐๐,๐๐๐ (กรมส่งเสริมฯ)	๖,๐๐๐,๐๐๐ (กรมส่งเสริมฯ)	๖,๐๐๐,๐๐๐ (กรมส่งเสริมฯ)	๖,๐๐๐,๐๐๐ (กรมส่งเสริมฯ)	๖,๐๐๐,๐๐๐ (กรมส่งเสริมฯ)	๑๒ ครั้ง/ปี	ทำให้ราษฎรมีชีวิตความเป็นอยู่ที่ดีขึ้น	สำนักปลัด
๒	โครงการเงินอุดหนุนค่าใช้จ่ายสำหรับ สนับสนุนสวัสดิการทางสังคมให้แก่ ผู้พิการหรือทุพพลภาพ ๒.๑ โครงการอุดหนุนค่าใช้จ่ายสำหรับ สนับสนุนสวัสดิการทางสังคมให้แก่ ผู้พิการหรือทุพพลภาพ หมู่ที่ ๑-๗	เพื่อให้ผู้พิการหรือทุพพลภาพ มีความเป็นอยู่ที่ดี มีคุณภาพ	๕ โครงการ	๑,๕๐๐,๐๐๐ (กรมส่งเสริมฯ)	๑,๕๐๐,๐๐๐ (กรมส่งเสริมฯ)	๑,๕๐๐,๐๐๐ (กรมส่งเสริมฯ)	๑,๕๐๐,๐๐๐ (กรมส่งเสริมฯ)	๑,๕๐๐,๐๐๐ (กรมส่งเสริมฯ)	๑๒ ครั้ง/ปี	ทำให้ราษฎรมีชีวิตความเป็นอยู่ที่ดีขึ้น	สำนักปลัด
๓	โครงการเงินอุดหนุนค่าใช้จ่ายสำหรับ สนับสนุนการสงเคราะห์เบี้ยยังชีพ ผู้ป่วยเอดส์ หมู่ที่ ๑-๗ ๓.๑ โครงการเงินอุดหนุนค่าใช้จ่ายสำหรับ สนับสนุนการสงเคราะห์เบี้ยยังชีพ ผู้ป่วยเอดส์ หมู่ที่ ๑-๗	เพื่อให้ผู้พิการหรือทุพพลภาพ มีความเป็นอยู่ที่ดี มีคุณภาพ	๕ โครงการ	๑๐๐,๐๐๐ (กรมส่งเสริมฯ)	๑๐๐,๐๐๐ (กรมส่งเสริมฯ)	๑๐๐,๐๐๐ (กรมส่งเสริมฯ)	๑๐๐,๐๐๐ (กรมส่งเสริมฯ)	๑๐๐,๐๐๐ (กรมส่งเสริมฯ)	๑๒ ครั้ง/ปี	ทำให้ราษฎรมีชีวิตความเป็นอยู่ที่ดีขึ้น	สำนักปลัด

รายละเอียดโครงการพัฒนา
แผนพัฒนาท้องถิ่น (พ.ศ. ๒๕๖๖ - ๒๕๗๐)
องค์การบริหารส่วนตำบลธำมธารโต

ยุทธศาสตร์จังหวัดที่ ๓ พัฒนาคุณภาพชีวิตและศักยภาพของประชาชน ตามหลักปรัชญา ของเศรษฐกิจพอเพียง

ยุทธศาสตร์การพัฒนาของ อบท.ในเขตจังหวัดที่ ๑ การส่งเสริมด้านคุณภาพชีวิต

๓. ยุทธศาสตร์การจัดระเบียบชุมชน สังคม และรักษาความสงบเรียบร้อย

๓.๑ แผนงานสร้างความเข้มแข็งของชุมชน

ที่	โครงการ	วัตถุประสงค์	เป้าหมาย (ผลผลิตของ โครงการ)	งบประมาณ					ตัวชี้วัด (KPI)	ผลลัพธ์ที่คาดว่าจะได้รับ	หน่วยงาน ที่รับผิดชอบหลัก
				๒๕๖๖ (บาท)	๒๕๖๗ (บาท)	๒๕๖๘ (บาท)	๒๕๖๙ (บาท)	๒๕๗๐ (บาท)			
๑	โครงการจัดเวทีประชาคมหมู่บ้าน/ตำบล ๑.๑ โครงการจัดเวทีประชาคมหมู่บ้าน/ตำบล	เพื่อให้ชาวบ้านมีเวทีสำหรับ แสดงความคิดเห็น	๔ โครงการ	๓๐,๐๐๐ (อบต.)	๓๐,๐๐๐ (อบต.)	๓๐,๐๐๐ (อบต.)	๓๐,๐๐๐ (อบต.)	๓๐,๐๐๐ (อบต.)	๗ หมู่บ้าน	ส่งเสริมให้ชาวบ้านมีส่วนร่วม ในการพัฒนาหมู่บ้าน	สำนักปลัด
๒	โครงการศึกษาดูงานเพิ่มศักยภาพของผู้นำชุมชน และอาสาสมัครในชุมชน ๒.๑ โครงการศึกษาดูงานเพิ่มศักยภาพของผู้นำ ชุมชน กลุ่มสตรี และอาสาสมัครในชุมชน	เพื่อให้ผู้นำชุมชน กลุ่มสตรี และอาสาสมัครมีศักยภาพ ในการทำงาน	๑ โครงการ	๒๐๐,๐๐๐ (อบต.)	๒๐๐,๐๐๐ (อบต.)	๒๐๐,๐๐๐ (อบต.)	๒๐๐,๐๐๐ (อบต.)	๒๐๐,๐๐๐ (อบต.)	๑ ครั้ง/ปี	ผู้นำชุมชน กลุ่มสตรี และอาสาสมัครมีศักยภาพ ในการทำงานมากขึ้น	สำนักปลัด
๓	โครงการส่งเสริมความรู้ การเมือง การปกครองไทย ๓.๑ โครงการส่งเสริมความรู้ การเมือง การปกครอง	เพื่อให้ราษฎรในหมู่บ้านมี ความเข้าใจการเมืองการ ปกครองไทย	๑ โครงการ	๒๐,๐๐๐ (อบต.)	๒๐,๐๐๐ (อบต.)	๒๐,๐๐๐ (อบต.)	๒๐,๐๐๐ (อบต.)	๒๐,๐๐๐ (อบต.)	๑ ครั้ง/ปี	ราษฎรมีความรู้ ความ เข้าใจเกี่ยวกับการ เมืองการปกครอง	สำนักปลัด

รายละเอียดโครงการพัฒนา
แผนพัฒนาท้องถิ่น (พ.ศ. ๒๕๖๖ - ๒๕๗๐)

องค์การบริหารส่วนตำบลธารโต

ยุทธศาสตร์จังหวัดที่ ๓ พัฒนาคุณภาพชีวิตและศักยภาพของประชาชน ตามหลักปรัชญา ของเศรษฐกิจพอเพียง

ยุทธศาสตร์การพัฒนาของ อปท.ในเขตจังหวัดที่ ๑ การส่งเสริมด้านคุณภาพชีวิต

๓. ยุทธศาสตร์การจัดระเบียบชุมชน สังคม และรักษาความสงบเรียบร้อย

๓.๑ แผนงานสร้างความเข้มแข็งของชุมชน

ที่	โครงการ	วัตถุประสงค์	เป้าหมาย (ผลผลิตของ โครงการ)	งบประมาณ					ตัวชี้วัด (KPI)	ผลลัพธ์ที่คาดว่าจะได้รับ	หน่วยงาน ที่รับผิดชอบหลัก
				๒๕๖๖ (บาท)	๒๕๖๗ (บาท)	๒๕๖๘ (บาท)	๒๕๖๙ (บาท)	๒๕๗๐ (บาท)			
๔	โครงการแข่งขันกีฬาด้านยาเสพติด ๔.๑ โครงการการแข่งขันฟุตบอล อบต.ธารโต คัพ ด้านยาเสพติด	เพื่อจัดให้มีการแข่งขันกีฬา ด้านยาเสพติด	๓ โครงการ	๑๕๐,๐๐๐ (อบต.)	๑๕๐,๐๐๐ (อบต.)	๑๕๐,๐๐๐ (อบต.)	๑๕๐,๐๐๐ (อบต.)	๑๕๐,๐๐๐ (อบต.)	๑ ครั้ง/ปี	ป้องกันยาเสพติด	กองการศึกษา
๕	โครงการรณรงค์ปลูกจิตสำนึกให้ตระหนักปัญหา ยาเสพติด ๕.๑ โครงการรณรงค์ปลูกจิตสำนึกให้ตระหนัก ปัญหายาเสพติด	เพื่อป้องกันการแพร่ระบาด ของยาเสพติด	๒ โครงการ	๖๐,๐๐๐ (อบต.)	๖๐,๐๐๐ (อบต.)	๖๐,๐๐๐ (อบต.)	๖๐,๐๐๐ (อบต.)	๖๐,๐๐๐ (อบต.)	๑ ครั้ง/ปี	ป้องกันการแพร่ระบาด ของยาเสพติด	สำนักปลัด
๖	โครงการฝึกอบรมอาสาสมัครป้องกันยาเสพติด ๖.๑ โครงการฝึกอบรมอาสาสมัครป้องกัน ยาเสพติด	เพื่อให้มีอาสาสมัครป้องกัน ยาเสพติดที่มีความรู้	๒ โครงการ	๓๐,๐๐๐ (อบต.)	๓๐,๐๐๐ (อบต.)				๑ ครั้ง/ปี	ป้องกันปัญหาเสพติด	สำนักปลัด

รายละเอียดโครงการพัฒนา
แผนพัฒนาท้องถิ่น (พ.ศ. ๒๕๖๖ - ๒๕๗๐)

องค์การบริหารส่วนตำบลธารโต

ยุทธศาสตร์จังหวัดที่ ๓ พัฒนาคุณภาพชีวิตและศักยภาพของประชาชน ตามหลักปรัชญา ของเศรษฐกิจพอเพียง

ยุทธศาสตร์การพัฒนาของ อปท.ในเขตจังหวัดที่ ๑ การส่งเสริมด้านคุณภาพชีวิต

๓. ยุทธศาสตร์การจัดระเบียบชุมชน สังคม และรักษาความสงบเรียบร้อย

๓.๑ แผนงานสร้างความเข้มแข็งของชุมชน

ที่	โครงการ	วัตถุประสงค์	เป้าหมาย (ผลผลิตของ โครงการ)	งบประมาณ					ตัวชี้วัด (KPI)	ผลลัพธ์ที่คาดว่าจะได้รับ	หน่วยงาน ที่รับผิดชอบหลัก
				๒๕๖๖ (บาท)	๒๕๖๗ (บาท)	๒๕๖๘ (บาท)	๒๕๖๙ (บาท)	๒๕๗๐ (บาท)			
๗	โครงการป้องกันและแก้ไขปัญหายาเสพติด ๗.๑ โครงการป้องกันและแก้ไขปัญหายาเสพติด หมู่ที่ ๕ บ้านบันนังกระแงะ	เพื่อให้การดำเนินการป้องกัน และแก้ไขปัญหายาเสพติด ในพื้นที่เป็นไปในทิศทาง เดียวกัน	๑โครงการ	๑๐๐,๐๐๐ (อบต.)	๑๐๐,๐๐๐ (อบต.)				๑ ครั้ง/ปี	ทำให้การดำเนินการ ป้องกันและแก้ไขปัญหา ยาเสพติดในพื้นที่เป็นไป ในทิศทางเดียวกัน	สำนักปลัด
๘	โครงการอุดหนุนโรงเรียนในพื้นที่ในการรณรงค์ ป้องกัน แก้ไข สร้างจิตสำนึกให้ตระหนัก ถึงปัญหายาเสพติด	เพื่อป้องกันการแพร่ระบาด ของยาเสพติด	๓ โครงการ	๕๐,๐๐๐ (อบต.)	๕๐,๐๐๐ (อบต.)	๕๐,๐๐๐ (อบต.)	๕๐,๐๐๐ (อบต.)	๕๐,๐๐๐ (อบต.)	๑ ครั้ง/ปี จำนวน ๓ โรงเรียน	ทำให้สามารถป้องกันการ แพร่ระบาดของยาเสพติด ได้อย่างมีประสิทธิภาพ	สำนักปลัด

รายละเอียดโครงการพัฒนา
แผนพัฒนาท้องถิ่น (พ.ศ. ๒๕๖๖ - ๒๕๗๐)

องค์การบริหารส่วนตำบลธารโต

ยุทธศาสตร์จังหวัดที่ ๓ พัฒนาคุณภาพชีวิตและศักยภาพของประชาชน ตามหลักปรัชญา ของเศรษฐกิจพอเพียง

ยุทธศาสตร์การพัฒนาของ อปท.ในเขตจังหวัดที่ ๑ การส่งเสริมด้านคุณภาพชีวิต

๓. ยุทธศาสตร์การจัดระเบียบชุมชน สังคม และรักษาความสงบเรียบร้อย

๓.๒ แผนงานการรักษาความสงบภายใน

ที่	โครงการ	วัตถุประสงค์	เป้าหมาย (ผลผลิตของ โครงการ)	งบประมาณ					ตัวชี้วัด (KPI)	ผลลัพธ์ที่คาดว่าจะได้รับ	หน่วยงาน ที่รับผิดชอบหลัก
				๒๕๖๖ (บาท)	๒๕๖๗ (บาท)	๒๕๖๘ (บาท)	๒๕๖๙ (บาท)	๒๕๗๐ (บาท)			
๑	โครงการป้องกันและแก้ไขปัญหาน้ำท่วมภายในตำบลและตำบลใกล้เคียง ๑.๑ โครงการป้องกันและแก้ไขปัญหาน้ำท่วมภายในตำบลและตำบลใกล้เคียง โดยการสร้างเขื่อนที่ปากถ้ำบ้านปูยุก	เพื่อระบายน้ำได้ทัน	๑ โครงการ			๑๐,๐๐๐,๐๐๐ (อยจ.)			๑ แห่ง	ทำให้ประชาชนไม่ประสบกับปัญหาน้ำท่วม	สำนักปลัด
๒	โครงการเช่ารถกู้ชีพ-กู้ภัยพร้อมอุปกรณ์ ๒.๑ เช่ารถกู้ชีพ-กู้ภัย เพื่อดำเนินงานสาธารณภัย	เพื่อดำเนินการช่วยเหลือผู้ประสบเหตุในพื้นที่รับผิดชอบและพื้นที่ใกล้เคียง	๑ โครงการ		๓๐๐,๐๐๐ (อยต.)				๑ คัน	ทำให้สามารถดำเนินการช่วยเหลือผู้ประสบเหตุได้ทันถ่วงที	สำนักปลัด

รายละเอียดโครงการพัฒนา
แผนพัฒนาท้องถิ่น (พ.ศ. ๒๕๖๖ - ๒๕๗๐)

องค์การบริหารส่วนตำบลธารโต

ยุทธศาสตร์จังหวัดที่ ๓ พัฒนาคุณภาพชีวิตและศักยภาพของประชาชน ตามหลักปรัชญา ของเศรษฐกิจพอเพียง

ยุทธศาสตร์การพัฒนาของ อปท.ในเขตจังหวัดที่ ๑ การส่งเสริมด้านคุณภาพชีวิต

๓. ยุทธศาสตร์การจัดระเบียบชุมชน สังคม และรักษาความสงบเรียบร้อย

๓.๒ แผนงานการรักษาความสงบภายใน

ที่	โครงการ	วัตถุประสงค์	เป้าหมาย (ผลผลิตของ โครงการ)	งบประมาณ					ตัวชี้วัด (KPI)	ผลลัพธ์ที่คาดว่าจะได้รับ	หน่วยงาน ที่รับผิดชอบหลัก
				๒๕๖๖ (บาท)	๒๕๖๗ (บาท)	๒๕๖๘ (บาท)	๒๕๖๙ (บาท)	๒๕๗๐ (บาท)			
๓	โครงการติดตั้งศูนย์แม่ข่ายวิทยุสื่อสาร ๓.๑ ติดตั้งศูนย์แม่ข่ายวิทยุสื่อสารงานสาธารณสุข	เพื่อให้การดำเนินงานด้าน สาธารณสุขเป็นไปอย่างมี ประสิทธิภาพ	๑ ชุด		๑๕๐,๐๐๐				๑ แห่ง	ทำให้การดำเนินงานด้าน สาธารณสุขมีประสิทธิภาพ มากขึ้น	สำนักปลัด
๔	โครงการสนับสนุนการดำเนินงานของชุด ชรบ. ๔.๑ โครงการสนับสนุนการดำเนินงาน ของชุด ชรบ.	เพื่อให้การดำเนินงานของชุด ชรบ.มีประสิทธิภาพ มากยิ่งขึ้น	๑ โครงการ	๒๐,๐๐๐ (อบต.)				๗ หมู่บ้าน	เพิ่มประสิทธิภาพของชุด ชรบ.	สำนักปลัด	

รายละเอียดโครงการพัฒนา
แผนพัฒนาท้องถิ่น (พ.ศ. ๒๕๖๖ - ๒๕๗๐)

องค์การบริหารส่วนตำบลธารโต

ยุทธศาสตร์จังหวัดที่ ๓ พัฒนาคุณภาพชีวิตและศักยภาพของประชาชน ตามหลักปรัชญา ของเศรษฐกิจพอเพียง

ยุทธศาสตร์การพัฒนาของ อปท.ในเขตจังหวัดที่ ๑ การส่งเสริมด้านคุณภาพชีวิต

๓. ยุทธศาสตร์การจัดระเบียบชุมชน สังคม และรักษาความสงบเรียบร้อย

๓.๒ แผนงานการรักษาความสงบภายใน

ที่	โครงการ	วัตถุประสงค์	เป้าหมาย (ผลผลิตของ โครงการ)	งบประมาณ					ตัวชี้วัด (KPI)	ผลลัพธ์ที่คาดว่าจะได้รับ	หน่วยงาน ที่รับผิดชอบหลัก
				๒๕๖๖ (บาท)	๒๕๖๗ (บาท)	๒๕๖๘ (บาท)	๒๕๖๙ (บาท)	๒๕๗๐ (บาท)			
๕	โครงการสนับสนุนและมีส่วนร่วมในการรักษาความสงบเรียบร้อยกับฝ่ายปกครองและเจ้าหน้าที่รักษาความสงบ ๕.๑ โครงการสนับสนุนและมีส่วนร่วมในการรักษาความสงบเรียบร้อยกับฝ่ายปกครองและเจ้าหน้าที่รักษาความสงบ	เพื่อให้ประชาชนมีส่วนร่วมในการรักษาความสงบเรียบร้อยร่วมกับฝ่ายปกครองและเจ้าหน้าที่ของรัฐ	๒ โครงการ	๓๐,๐๐๐ (อบต.)	๓๐,๐๐๐ (อบต.)				๗ หมู่บ้าน	ส่งเสริมการมีส่วนร่วมระหว่างเจ้าหน้าที่ของรัฐและฝ่ายปกครอง	สำนักปลัด
๖	โครงการป้องกันและรักษาความปลอดภัยในองค์กร ๖.๑ โครงการป้องกันและรักษาความปลอดภัยในองค์กร	เพื่อรักษาความปลอดภัยให้แก่บุคลากรและองค์กร	๒ โครงการ	๒๑๖,๐๐๐ (อบต.)	๒๑๖,๐๐๐ (อบต.)				๑ แห่ง	บุคลากรมีความมั่นใจในความปลอดภัยในการปฏิบัติงานมากขึ้น	สำนักปลัด
๗	โครงการสนับสนุนอุปกรณ์ชุดสกัด ชคต. ๗.๑ โครงการสนับสนุนอุปกรณ์ชุดสกัด ชคต. หมู่ที่ ๒	เพื่อให้การดำเนินงานของชุดชคต. มีประสิทธิภาพมากขึ้น	๑ โครงการ				๕๐,๐๐๐ (อบต.)		๑ หมู่บ้าน	เพิ่มประสิทธิภาพของชุดชคต.	สำนักปลัด

รายละเอียดโครงการพัฒนา
แผนพัฒนาท้องถิ่น (พ.ศ. ๒๕๖๖ - ๒๕๗๐)
องค์การบริหารส่วนตำบลธารโต

ยุทธศาสตร์จังหวัดที่ ๓ พัฒนาคุณภาพชีวิตและศักยภาพของประชาชน ตามหลักปรัชญา ของเศรษฐกิจพอเพียง

ยุทธศาสตร์การพัฒนาของ อปท.ในเขตจังหวัดที่ ๑ การส่งเสริมด้านคุณภาพชีวิต

๓. ยุทธศาสตร์การจัดระเบียบชุมชน สังคม และรักษาความสงบเรียบร้อย

๓.๒ แผนงานการรักษาความสงบภายใน

ที่	โครงการ	วัตถุประสงค์	เป้าหมาย (ผลผลิตของ โครงการ)	งบประมาณ					ตัวชี้วัด (KPI)	ผลลัพธ์ที่คาดว่าจะได้รับ	หน่วยงาน ที่รับผิดชอบหลัก
				๒๕๖๖ (บาท)	๒๕๖๗ (บาท)	๒๕๖๘ (บาท)	๒๕๖๙ (บาท)	๒๕๗๐ (บาท)			
๘	โครงการฝึกอบรม/ทบทวนอาสาสมัคร ป้องกันภัยฝ่ายพลเรือน (อปพร.)	เพื่อเพิ่มศักยภาพของ อปพร.ตามแนวทาง ของกรมป้องกัน และบรรเทาสาธารณภัย	๑ โครงการ จัดฝึกอบรม และทบทวน ศักยภาพ อปพร.	๒๐๐,๐๐๐ (อบต.)	๒๐๐,๐๐๐ (อบต.)	๒๐๐,๐๐๐ (อบต.)	๒๐๐,๐๐๐ (อบต.)	๒๐๐,๐๐๐ (อบต.)	๑ ครั้ง/ปี	ทำให้ อปพร.มีศักยภาพ เพิ่มขึ้น	สำนักปลัด
๙	โครงการฝึกอบรมหลักสูตรชุดปฏิบัติการ จิตอาสาภัยพิบัติประจำองค์กรปกครองส่วน ท้องถิ่น	เพื่อสนับสนุนหรือเป็น ผู้ช่วยเจ้าหน้าที่ใน การป้องกันและบรรเทา สาธารณภัยในระดับพื้นที่	๑ โครงการ	๒๐๐,๐๐๐ (อบต.)	๒๐๐,๐๐๐ (อบต.)	๒๐๐,๐๐๐ (อบต.)	๒๐๐,๐๐๐ (อบต.)	๒๐๐,๐๐๐ (อบต.)	๑ ครั้ง/ปี	ทำให้การป้องกันและ บรรเทาสาธารณภัยในพื้นที่ มีประสิทธิภาพ	สำนักปลัด
๑๐	โครงการซ้อมแผนป้องกันอัคคีภัยและอพยพเด็ก ในศูนย์พัฒนาเด็กเล็ก	เพื่อให้บุคลากรในศูนย์ มีความรู้ในการใช้อุปกรณ์ ดับเพลิงและมีความรู้ในการ ปฏิบัติและดูแลปฐมพยาบาล เด็กให้ปลอดภัยหากเกิดเหตุ	๑ โครงการ	๓๐,๐๐๐ (อบต.)	๓๐,๐๐๐ (อบต.)	๓๐,๐๐๐ (อบต.)	๓๐,๐๐๐ (อบต.)	๓๐,๐๐๐ (อบต.)	๑ ครั้ง/ปี	ทำให้บุคลากรในศูนย์ มีความรู้ในการใช้อุปกรณ์ ดับเพลิงและมีความรู้ในการ ปฏิบัติและดูแลปฐมพยาบาล เด็กให้ปลอดภัยหากเกิดเหตุ	สำนักปลัด กองการศึกษา
๑๑	โครงการรณรงค์ ป้องกัน และอุบัติเหตุในช่วง เทศกาลต่างๆ	เพื่อป้องกัน และลดอุบัติเหตุ ในช่วงเทศกาลต่างๆ	๒ โครงการ	๓๐,๐๐๐ (อบต.)	๓๐,๐๐๐ (อบต.)	๓๐,๐๐๐ (อบต.)	๓๐,๐๐๐ (อบต.)	๓๐,๐๐๐ (อบต.)	๒ ครั้ง/ปี	ทำให้การป้องกันและ ลดอุบัติเหตุในพื้นที่ มีประสิทธิภาพ	สำนักปลัด

รายละเอียดโครงการพัฒนา
แผนพัฒนาท้องถิ่น (พ.ศ. ๒๕๖๖ - ๒๕๗๐)

องค์การบริหารส่วนตำบลธารโต

ยุทธศาสตร์จังหวัดที่ ๓ พัฒนาคุณภาพชีวิตและศักยภาพของประชาชน ตามหลักปรัชญา ของเศรษฐกิจพอเพียง

ยุทธศาสตร์การพัฒนาของ อปท.ในเขตจังหวัดที่ ๑ การส่งเสริมด้านคุณภาพชีวิต

๓. ยุทธศาสตร์การจัดระเบียบชุมชน สังคม และรักษาความสงบเรียบร้อย

๓.๓ แผนงานงบบกลาง

ที่	โครงการ	วัตถุประสงค์	เป้าหมาย (ผลผลิตของ โครงการ)	งบประมาณ					ตัวชี้วัด (KPI)	ผลลัพธ์ที่คาดว่าจะได้รับ	หน่วยงาน ที่รับผิดชอบหลัก
				๒๕๖๖ (บาท)	๒๕๖๗ (บาท)	๒๕๖๘ (บาท)	๒๕๖๙ (บาท)	๒๕๗๐ (บาท)			
๑	โครงการช่วยเหลือ พี่นฟู ผู้ประสบภัย ๑.๑ โครงการช่วยเหลือ พี่นฟู ผู้ประสบภัย	เพื่อให้ผู้ประสบภัยมีความ เป็นอยู่ที่ดีขึ้น	๕ โครงการ	๕๐๐,๐๐๐ (อบต.)	๕๐๐,๐๐๐ (อบต.)	๕๐๐,๐๐๐ (อบต.)	๕๐๐,๐๐๐ (อบต.)	๕๐๐,๐๐๐ (อบต.)	๗ หมู่บ้าน	ผู้ประสบภัยมีความเป็นอยู่ ที่ดีขึ้น	สำนักปลัด

รายละเอียดโครงการพัฒนา
แผนพัฒนาท้องถิ่น (พ.ศ. ๒๕๖๖ - ๒๕๗๐)
องค์การบริหารส่วนตำบลธารโต

ยุทธศาสตร์จังหวัดที่ ๔ การระดมภาคีทุกภาคส่วนร่วมเสริมสร้างยะลาสันติสุข
 ยุทธศาสตร์การพัฒนาของ อปท.ในเขตจังหวัดที่ ๑ การส่งเสริมด้านคุณภาพชีวิต
 ๔. ยุทธศาสตร์การพัฒนาด้านการบริหารและการปกครอง
 ๔.๑ แผนงานบริหารงานทั่วไป

ที่	โครงการ	วัตถุประสงค์	เป้าหมาย (ผลผลิตของ โครงการ)	งบประมาณ					ตัวชี้วัด (KPI)	ผลลัพธ์ที่คาดว่าจะได้รับ	หน่วยงาน ที่รับผิดชอบหลัก
				๒๕๖๖ (บาท)	๒๕๖๗ (บาท)	๒๕๖๘ (บาท)	๒๕๖๙ (บาท)	๒๕๗๐ (บาท)			
๑	โครงการส่งเสริมค่าธรรมเนียมและค่าลงทะเบียน สำหรับการเข้ารับการอบรมของผู้บริหาร สมาชิก และพนักงานส่วนท้องถิ่น ๑.๑ โครงการส่งเสริมการเข้ารับการอบรมของ ผู้บริหาร สมาชิก และพนักงานส่วนท้องถิ่น	เพื่อเพิ่มพูนความรู้และประสบ การณ์ในการทำงาน	๑ โครงการ	๑๐๐,๐๐๐ (อบต.)	๑๐๐,๐๐๐ (อบต.)	๓๐๐,๐๐๐ (อบต.)	๓๐๐,๐๐๐ (อบต.)	๓๐๐,๐๐๐ (อบต.)	อย่างน้อย คนละ ๑ ครั้ง ต่อปี	ทำให้ผู้บริหาร สมาชิก และพนักงานส่วน ท้องถิ่นที่เข้ารับการอบรม มีความรู้สามารถพัฒนา องค์กรให้ก้าวหน้าต่อไป	สำนักปลัด
๒	โครงการส่งเสริมค่าเดินทางให้กับผู้บริหารสมาชิก และพนักงานส่วนท้องถิ่นที่เข้ารับการอบรม ๒.๑ โครงการส่งเสริมค่าเดินทางให้กับผู้บริหาร สมาชิก และพนักงานส่วนท้องถิ่นที่เข้ารับการ อบรม	เพื่อเป็นขวัญ และกำลังใจให้ แก่ผู้เข้ารับการอบรม	๑ โครงการ	๑๖๐,๐๐๐ (อบต.)	๑๖๐,๐๐๐ (อบต.)	๓๐๐,๐๐๐ (อบต.)	๓๐๐,๐๐๐ (อบต.)	๓๐๐,๐๐๐ (อบต.)	คนละ ๑ ครั้ง ต่อปี	ทำให้ผู้เข้ารับการอบรม มีขวัญและกำลังใจในการ ทำงานมากยิ่งขึ้น	สำนักปลัด

รายละเอียดโครงการพัฒนา
แผนพัฒนาท้องถิ่น (พ.ศ. ๒๕๖๖ - ๒๕๗๐)
องค์การบริหารส่วนตำบลธารโต

ยุทธศาสตร์จังหวัดที่ ๔ การระดมภาคีทุกภาคส่วนร่วมเสริมสร้างยะลาสันติสุข
 ยุทธศาสตร์การพัฒนาของ อปท. ในเขตจังหวัดที่ ๑ การส่งเสริมด้านคุณภาพชีวิต

๔. ยุทธศาสตร์การพัฒนาด้านการบริหารและการปกครอง

๔.๑ แผนงานบริหารงานทั่วไป

ที่	โครงการ	วัตถุประสงค์	เป้าหมาย (ผลผลิตของ โครงการ)	งบประมาณ					ตัวชี้วัด (KPI)	ผลลัพธ์ที่คาดว่าจะได้รับ	หน่วยงาน ที่รับผิดชอบหลัก
				๒๕๖๖ (บาท)	๒๕๖๗ (บาท)	๒๕๖๘ (บาท)	๒๕๖๙ (บาท)	๒๕๗๐ (บาท)			
๓	โครงการจัดทัศนศึกษา ดูนาน ผู้บริหาร สมาชิก ผู้นำชุมชนและพนักงานส่วนท้องถิ่น ๓.๑ โครงการจัดทัศนศึกษา ดูนาน สำหรับผู้บริหาร สมาชิก ผู้นำชุมชนและพนักงานส่วนท้องถิ่น	เพื่อเป็นการเปิดโลกทัศน์ และเรียนรู้สิ่งใหม่ๆ จากประสบการณ์ภายนอก	๑ โครงการ	๓๕๐,๐๐๐ (อบต.)	๓๕๐,๐๐๐ (อบต.)	๓๕๐,๐๐๐ (อบต.)	๓๕๐,๐๐๐ (อบต.)	๓๕๐,๐๐๐ (อบต.)	๑ ครั้ง/ปี	ทำให้ผู้บริหาร สมาชิก ผู้นำชุมชน และพนักงานส่วนท้องถิ่นมีวิสัยทัศน์การทำงานมากยิ่งขึ้น	สำนักปลัด
๔	โครงการส่งเสริมการให้ทุนการศึกษาสำหรับผู้บริหาร สมาชิก และพนักงานส่วนท้องถิ่น ๔.๑ โครงการให้ทุนการศึกษาสำหรับผู้บริหาร สมาชิก และพนักงานส่วนท้องถิ่น	เพื่อพัฒนาศักยภาพของบุคลากรให้มีความรู้เพิ่มยิ่งขึ้น	๑ โครงการ	๓๕๕,๐๐๐ (อบต.)	๓๕๕,๐๐๐ (อบต.)	๓๕๕,๐๐๐ (อบต.)	๓๕๕,๐๐๐ (อบต.)	๓๕๕,๐๐๐ (อบต.)	๒ คน/ปี	ทำให้บุคลากรขององค์กรมีความรู้ ความสามารถเพิ่มมากขึ้น	สำนักปลัด
๕	โครงการอบรมเพื่อเพิ่มความรู้ ความสามารถ ความสามัคคี ประดองของพนักงานส่วนท้องถิ่น พนักงานจ้าง และลูกจ้างทุกระดับ	เพื่อเพิ่มความรู้ ความสามารถ ความสามัคคี ประดองของพนักงาน	๑ โครงการ	๒๐๐,๐๐๐ (อบต.)	๒๐๐,๐๐๐ (อบต.)	๒๐๐,๐๐๐ (อบต.)	๒๐๐,๐๐๐ (อบต.)	๒๐๐,๐๐๐ (อบต.)	๑ ครั้ง/ปี	ทำให้บุคลากรขององค์กรมีความรู้ ความสามารถ ความสามัคคี ประดอง	สำนักปลัด

รายละเอียดโครงการพัฒนา
แผนพัฒนาท้องถิ่น (พ.ศ. ๒๕๖๖ - ๒๕๗๐)
องค์การบริหารส่วนตำบลธารโต

ยุทธศาสตร์จังหวัดที่ ๔ การระดมภาคีทุกภาคส่วนร่วมเสริมสร้างยะลาสันติสุข
 ยุทธศาสตร์การพัฒนาของ อปท. ในเขตจังหวัดที่ ๑ การส่งเสริมด้านคุณภาพชีวิต
 ๔. ยุทธศาสตร์การพัฒนาด้านการบริหารและการปกครอง

๔.๑ แผนงานบริหารงานทั่วไป

ที่	โครงการ	วัตถุประสงค์	เป้าหมาย (ผลผลิตของ โครงการ)	งบประมาณ					ตัวชี้วัด (KPI)	ผลลัพธ์ที่คาดว่าจะได้รับ	หน่วยงาน ที่รับผิดชอบหลัก
				๒๕๖๖ (บาท)	๒๕๖๗ (บาท)	๒๕๖๘ (บาท)	๒๕๖๙ (บาท)	๒๕๗๐ (บาท)			
๖	โครงการปรับปรุงแผนอัตรากำลัง ๓ ปี										
	๖.๑ โครงการปรับปรุงแผนอัตรากำลัง ๓ ปี	เพื่อการทำงานมีประสิทธิภาพมากยิ่งขึ้น	๑ โครงการ	๕,๐๐๐ (อบต.)	๕,๐๐๐ (อบต.)	๕,๐๐๐ (อบต.)	๕,๐๐๐ (อบต.)	๕,๐๐๐ (อบต.)	๔ ครั้ง/ปี	ทำให้องค์กรมีบุคลากรที่พอเพียงกับการให้บริการแก่ประชาชน	สำนักปลัด
๗	โครงการจัดซื้อวัสดุ อุปกรณ์ และครุภัณฑ์										
	๗.๑ โครงการจัดซื้อวัสดุ อุปกรณ์ และครุภัณฑ์ที่มีความจำเป็น	เพื่อให้การทำงานมีความคล่องตัวมากยิ่งขึ้น	๕ โครงการ	๓๐๐,๐๐๐ (อบต.)	๓๐๐,๐๐๐ (อบต.)	๕๐๐,๐๐๐ (อบต.)	๕๐๐,๐๐๐ (อบต.)	๕๐๐,๐๐๐ (อบต.)	๒ ครั้ง/ปี	ทำให้การให้บริการประชาชนมีประสิทธิภาพเพิ่มขึ้น	สำนักปลัด
๘	โครงการปรับปรุง ซ่อมแซม และบำรุงรักษาทรัพย์สินและครุภัณฑ์ต่างๆ										
	๘.๑ โครงการปรับปรุง ซ่อมแซม และบำรุงรักษาทรัพย์สินและครุภัณฑ์ต่างๆ	เพื่อให้ทรัพย์สินและครุภัณฑ์ต่างๆอยู่ในสภาพที่สามารถใช้งานได้	๕ โครงการ	๑๐๐,๐๐๐ (อบต.)	๑๐๐,๐๐๐ (อบต.)	๓๐๐,๐๐๐ (อบต.)	๓๐๐,๐๐๐ (อบต.)	๓๐๐,๐๐๐ (อบต.)	๒ ครั้ง/ปี	ทำให้ทรัพย์สินและครุภัณฑ์สามารถนำมาใช้งานได้	สำนักปลัด

รายละเอียดโครงการพัฒนา
แผนพัฒนาท้องถิ่น (พ.ศ. ๒๕๖๖ - ๒๕๗๐)
องค์การบริหารส่วนตำบลธารโต

ยุทธศาสตร์จังหวัดที่ ๔ การระดมภาคีทุกภาคส่วนร่วมเสริมสร้างยะลาสันติสุข
 ยุทธศาสตร์การพัฒนาของ อปท.ในเขตจังหวัดที่ ๑ การส่งเสริมด้านคุณภาพชีวิต

๔. ยุทธศาสตร์การพัฒนาด้านการบริหารและการปกครอง

๔.๑ แผนงานบริหารงานทั่วไป

ที่	โครงการ	วัตถุประสงค์	เป้าหมาย (ผลผลิตของ โครงการ)	งบประมาณ					ตัวชี้วัด (KPI)	ผลลัพธ์ที่คาดว่าจะได้รับ	หน่วยงาน ที่รับผิดชอบหลัก
				๒๕๖๖ (บาท)	๒๕๖๗ (บาท)	๒๕๖๘ (บาท)	๒๕๖๙ (บาท)	๒๕๗๐ (บาท)			
๙	โครงการปรับปรุง ซ่อมแซม และบำรุงรักษา ที่ดินและสิ่งก่อสร้าง ๙.๑ โครงการปรับปรุง ซ่อมแซม และบำรุงรักษา ที่ดินและสิ่งก่อสร้าง	เพื่อให้ที่ดินและสิ่งก่อสร้าง อยู่ในสภาพที่สามารถใช้ งานได้	๕ โครงการ	๔๐๐,๐๐๐ (อบต.)	๔๐๐,๐๐๐ (อบต.)	๕๐๐,๐๐๐ (อบต.)	๕๐๐,๐๐๐ (อบต.)	๕๐๐,๐๐๐ (อบต.)	๗ หมู่บ้าน	ทำให้ที่ดินและสิ่งก่อสร้าง สามารถนำมาใช้งานได้	กองช่าง
๑๐	โครงการส่งเสริมการจัดเก็บรายได้ ๑๐.๑ โครงการส่งเสริมการจัดเก็บรายได้นอกสถานที่	เพื่อให้บริการประชาชน ได้ทั่วถึง	๕ โครงการ	๓๐,๐๐๐ (อบต.)	๓๐,๐๐๐ (อบต.)	๓๐,๐๐๐ (อบต.)	๓๐,๐๐๐ (อบต.)	๓๐,๐๐๐ (อบต.)	๗ หมู่บ้าน	ทำให้ประชาชนได้รับ บริการได้อย่างทั่วถึงและ สามารถจัดเก็บภาษีได้ ตามเป้าหมายที่กำหนด	กองคลัง
๑๑	โครงการส่งเสริมการจัดเก็บข้อมูล จปฐ. ของตำบล ๑๑.๑ โครงการสนับสนุนการจัดเก็บข้อมูล จปฐ. ของตำบล	เพื่อให้ทราบข้อมูลพื้นฐานของ แต่ละครัวเรือน	๕ โครงการ	๑๕,๐๐๐ (อบต.)	๑๕,๐๐๐ (อบต.)	๑๕,๐๐๐ (อบต.)	๑๕,๐๐๐ (อบต.)	๑๕,๐๐๐ (อบต.)	๑ ครั้ง/ปี	ทำให้องค์กรต่างๆ เข้าไป แก้ปัญหาได้อย่างตรงจุด	สำนักปลัด

รายละเอียดโครงการพัฒนา
แผนพัฒนาท้องถิ่น (พ.ศ. ๒๕๖๖ - ๒๕๗๐)
องค์การบริหารส่วนตำบลธารโต

ยุทธศาสตร์จังหวัดที่ ๔ การระดมภาคีทุกภาคส่วนร่วมเสริมสร้างยะลาสันติสุข
 ยุทธศาสตร์การพัฒนาของ อปท. ในเขตจังหวัดที่ ๑ การส่งเสริมด้านคุณภาพชีวิต
 ๔. ยุทธศาสตร์การพัฒนาด้านการบริหารและการปกครอง

๔.๑ แผนงานบริหารงานทั่วไป

ที่	โครงการ	วัตถุประสงค์	เป้าหมาย (ผลผลิตของ โครงการ)	งบประมาณ					ตัวชี้วัด (KPI)	ผลลัพธ์ที่คาดว่าจะได้รับ	หน่วยงาน ที่รับผิดชอบหลัก
				๒๕๖๖ (บาท)	๒๕๖๗ (บาท)	๒๕๖๘ (บาท)	๒๕๖๙ (บาท)	๒๕๗๐ (บาท)			
๑๒	โครงการส่งเสริมงานจ้างเหมาบริการ และงาน รับรองพิธีการต่างๆ	เพื่อให้การบริการขององค์กรมี ประสิทธิภาพ	๕ โครงการ	๑๒๑,๐๐๐	๑๒๑,๐๐๐	๒๐๐,๐๐๐	๒๐๐,๐๐๐	๒๐๐,๐๐๐	๑๒ ครั้ง/ปี	ทำให้ประชาชนได้ รับบริการบริการที่ดี และมีประสิทธิภาพ	สำนักปลัด
๑๒.๑	โครงการส่งเสริมงานจ้างเหมาบริการ และงานรับรองพิธีการต่างๆ			(อบต.)	(อบต.)	(อบต.)	(อบต.)	(อบต.)			
๑๓	โครงการสนับสนุนค่าไฟฟ้าสำนักงาน กิจการประปาและกิจการตลาดนัด	เพื่อเป็นค่าใช้จ่ายด้านไฟฟ้า ขององค์กร	๕ โครงการ	๓๕๐,๐๐๐	๓๕๐,๐๐๐	๕๐๐,๐๐๐	๕๐๐,๐๐๐	๕๐๐,๐๐๐	๑๒ ครั้ง/ปี	ทำให้ประชาชนได้ รับบริการบริการที่ดี และมีประสิทธิภาพ	สำนักปลัด
๑๓.๑	โครงการสนับสนุนค่าไฟฟ้าสำนักงาน กิจการประปา และกิจการตลาดนัดธารโต			(อบต.)	(อบต.)	(อบต.)	(อบต.)	(อบต.)			

รายละเอียดโครงการพัฒนา
แผนพัฒนาท้องถิ่น (พ.ศ. ๒๕๖๖ - ๒๕๗๐)
องค์การบริหารส่วนตำบลธารโต

ยุทธศาสตร์จังหวัดที่ ๔ การระดมภาคีทุกภาคส่วนร่วมเสริมสร้างยะลาสันติสุข
 ยุทธศาสตร์การพัฒนาของ อปท. ในเขตจังหวัดที่ ๑ การส่งเสริมด้านคุณภาพชีวิต
 ๔. ยุทธศาสตร์การพัฒนาด้านการบริหารและการปกครอง
 ๔.๑ แผนงานบริหารงานทั่วไป

ที่	โครงการ	วัตถุประสงค์	เป้าหมาย (ผลผลิตของ โครงการ)	งบประมาณ					ตัวชี้วัด (KPI)	ผลลัพธ์ที่คาดว่าจะได้รับ	หน่วยงาน ที่รับผิดชอบหลัก
				๒๕๖๖ (บาท)	๒๕๖๗ (บาท)	๒๕๖๘ (บาท)	๒๕๖๙ (บาท)	๒๕๗๐ (บาท)			
๑๔	โครงการสนับสนุนค่าโทรศัพท์ ค่าไปรษณีย์ โทรเลข ธารณัติ และดวงตราไปรษณียากร ๑๔.๑ โครงการสนับสนุนค่าโทรศัพท์ ค่าไปรษณีย์ โทรเลข ธารณัติ และดวงตราไปรษณียากร	เพื่อให้การดำเนินงานของ องค์กรมีความรวดเร็วและ มีประสิทธิภาพ	๔ โครงการ	๓๐,๐๐๐ (อบต.)	๓๐,๐๐๐ (อบต.)	๓๐,๐๐๐ (อบต.)	๓๐,๐๐๐ (อบต.)	๓๐,๐๐๐ (อบต.)	๑๒ ครั้ง/ปี	ทำให้ประชาชนได้ รับบริการที่ดี และมีประสิทธิภาพ	สำนักปลัด
๑๕	โครงการจ้างเหมาบุคลากร ๑๕.๑ โครงการจ้างเหมาบุคลากรเพื่อช่วยงาน ต่างๆ ในองค์กร	เพื่อให้การดำเนินงานของ องค์กรมีความรวดเร็วและ มีประสิทธิภาพมากขึ้น	๔ โครงการ	๒๗๐,๐๐๐ (อบต.)	๒๗๐,๐๐๐ (อบต.)	๒๗๐,๐๐๐ (อบต.)	๒๗๐,๐๐๐ (อบต.)	๒๗๐,๐๐๐ (อบต.)	๑๒ ครั้ง/ปี	ทำให้การทำงานขององค์กรมี ประสิทธิภาพและสะดวก มากขึ้น	สำนักปลัด

รายละเอียดโครงการพัฒนา
แผนพัฒนาท้องถิ่น (พ.ศ. ๒๕๖๖ - ๒๕๗๐)
องค์การบริหารส่วนตำบลธารโต

ยุทธศาสตร์จังหวัดที่ ๔ การระดมภาคีทุกภาคส่วนร่วมเสริมสร้างยะลาสันติสุข
 ยุทธศาสตร์การพัฒนาของ อปท. ในเขตจังหวัดที่ ๑ การส่งเสริมด้านคุณภาพชีวิต
 ๔. ยุทธศาสตร์การพัฒนาด้านการบริหารและการปกครอง

๔.๑ แผนงานบริหารงานทั่วไป

ที่	โครงการ	วัตถุประสงค์	เป้าหมาย (ผลผลิตของ โครงการ)	งบประมาณ					ตัวชี้วัด (KPI)	ผลลัพธ์ที่คาดว่าจะได้รับ	หน่วยงาน ที่รับผิดชอบหลัก
				๒๕๖๖ (บาท)	๒๕๖๗ (บาท)	๒๕๖๘ (บาท)	๒๕๖๙ (บาท)	๒๕๗๐ (บาท)			
๑๖	โครงการส่งเสริมการให้ค่าตอบแทนและเงินเดือนให้กับผู้บริหารท้องถิ่น ๑๖.๑ โครงการส่งเสริมการให้ค่าตอบแทนและเงินเดือนให้กับผู้บริหารท้องถิ่น	เพื่อเป็นค่าตอบแทนแก่ผู้บริหารท้องถิ่น	๕ โครงการ	๕๙๘,๓๒๐ (อปต.)	๕๙๘,๓๒๐ (อปต.)	๕๙๘,๓๒๐ (อปต.)	๕๙๘,๓๒๐ (อปต.)	๕๙๘,๓๒๐ (อปต.)	๑๒ ครั้ง/ปี	ทำให้ผู้บริหารท้องถิ่นมีขวัญและกำลังใจในการทำงาน	สำนักปลัด
๑๗	โครงการส่งเสริมการให้ค่าตอบแทนและเงินเดือนให้กับพนักงานส่วนท้องถิ่น ๑๗.๑ โครงการส่งเสริมการให้ค่าตอบแทนและเงินเดือนให้กับพนักงานส่วนท้องถิ่น	เพื่อเป็นค่าตอบแทนแก่พนักงานส่วนท้องถิ่น	๕ โครงการ	๒,๙๖๑,๓๐๐ (อปต.)	๒,๙๖๑,๓๐๐ (อปต.)	๓,๕๐๐,๐๐๐ (อปต.)	๓,๕๐๐,๐๐๐ (อปต.)	๓,๕๐๐,๐๐๐ (อปต.)	๑๒ ครั้ง/ปี	ทำให้พนักงานส่วนท้องถิ่นมีขวัญและกำลังใจในการทำงาน	สำนักปลัด
๑๘	โครงการส่งเสริมการให้ค่าตอบแทนและเงินเดือนให้ฝ่ายสภา และสมาชิกองค์การบริหารส่วนท้องถิ่น ๑๘.๑ โครงการส่งเสริมการให้ค่าตอบแทนและเงินเดือนให้กับฝ่ายสภาและสมาชิก อบต	เพื่อเป็นค่าตอบแทนแก่สมาชิกสภาองค์กรปกครองส่วนท้องถิ่น	๕ โครงการ	๑,๓๖๘,๐๐๐ (อปต.)	๑,๓๖๘,๐๐๐ (อปต.)	๑,๓๖๘,๐๐๐ (อปต.)	๑,๓๖๘,๐๐๐ (อปต.)	๑,๓๖๘,๐๐๐ (อปต.)	๑๒ ครั้ง/ปี	ทำให้พนักงานส่วนท้องถิ่นมีขวัญและกำลังใจในการทำงาน	สำนักปลัด

รายละเอียดโครงการพัฒนา
แผนพัฒนาท้องถิ่น (พ.ศ. ๒๕๖๖ - ๒๕๗๐)
องค์การบริหารส่วนตำบลธารโต

ยุทธศาสตร์จังหวัดที่ ๔ การระดมภาคีทุกภาคส่วนร่วมเสริมสร้างยะลาสันติสุข
 ยุทธศาสตร์การพัฒนาของ อปท. ในเขตจังหวัดที่ ๑ การส่งเสริมด้านคุณภาพชีวิต
 ๔. ยุทธศาสตร์การพัฒนาด้านการบริหารและการปกครอง

๔.๑ แผนงานบริหารงานทั่วไป

ที่	โครงการ	วัตถุประสงค์	เป้าหมาย (ผลผลิตของ โครงการ)	งบประมาณ					ตัวชี้วัด (KPI)	ผลลัพธ์ที่คาดว่าจะได้รับ	หน่วยงาน ที่รับผิดชอบหลัก
				๒๕๖๖ (บาท)	๒๕๖๗ (บาท)	๒๕๖๘ (บาท)	๒๕๖๙ (บาท)	๒๕๗๐ (บาท)			
๑๙	โครงการส่งเสริมการให้เงินช่วยเหลือในด้านต่างๆ สำหรับบุคลากรส่วนท้องถิ่น ๑๙.๑ โครงการส่งเสริมการให้เงินช่วยเหลือในด้าน ต่างๆ สำหรับบุคลากรส่วนท้องถิ่น เช่น ค่าเช่าบ้าน ค่ารักษาพยาบาล ค่าช่วยเหลือ การรักษาบุตร เป็นต้น	เพื่อเป็นขวัญและกำลังใจแก่ พนักงานส่วนท้องถิ่น	๕ โครงการ	๔๒๐,๐๐๐ (อบต.)	๔๒๐,๐๐๐ (อบต.)	๔๒๐,๐๐๐ (อบต.)	๔๒๐,๐๐๐ (อบต.)	๔๒๐,๐๐๐ (อบต.)	๑๒ ครั้ง/ปี	ทำให้พนักงานส่วน ท้องถิ่นมีขวัญและกำลังใจ ในการทำงาน	สำนักปลัด
๒๐	โครงการส่งเสริมการให้ค่าตอบแทนผู้มาปฏิบัติ งานอันเป็นประโยชน์ต่อ อบต. และผู้มาปฏิบัติงาน นอกเวลาราชการ ๒๐.๑ โครงการส่งเสริมการให้ค่าตอบแทนผู้มา ปฏิบัติงานอันเป็นประโยชน์ต่อ อบต. และผู้ มาปฏิบัติงานนอกเวลาราชการ	เพื่อเป็นขวัญและกำลังใจ	๕ โครงการ	๘๐,๐๐๐ (อบต.)	๘๐,๐๐๐ (อบต.)	๘๐,๐๐๐ (อบต.)	๘๐,๐๐๐ (อบต.)	๘๐,๐๐๐ (อบต.)	๔ ครั้ง/ปี	ทำให้พนักงานส่วน ท้องถิ่นมีขวัญและกำลังใจ ในการทำงาน	สำนักปลัด

รายละเอียดโครงการพัฒนา
แผนพัฒนาท้องถิ่น (พ.ศ. ๒๕๖๖ - ๒๕๗๐)
องค์การบริหารส่วนตำบลธารโต

ยุทธศาสตร์จังหวัดที่ ๔ การระดมภาคีทุกภาคส่วนร่วมเสริมสร้างยะลาสันติสุข
 ยุทธศาสตร์การพัฒนาของ อปท. ในเขตจังหวัดที่ ๑ การส่งเสริมด้านคุณภาพชีวิต

๔. ยุทธศาสตร์การพัฒนาด้านการบริหารและการปกครอง

๔.๑ แผนงานบริหารงานทั่วไป

ที่	โครงการ	วัตถุประสงค์	เป้าหมาย (ผลผลิตของ โครงการ)	งบประมาณ					ตัวชี้วัด (KPI)	ผลลัพธ์ที่คาดว่าจะได้รับ	หน่วยงาน ที่รับผิดชอบหลัก
				๒๕๖๖ (บาท)	๒๕๖๗ (บาท)	๒๕๖๘ (บาท)	๒๕๖๙ (บาท)	๒๕๗๐ (บาท)			
๒๑	โครงการส่งเสริมการให้ค่าตอบแทนเป็นกรณีพิเศษ(โบนัส) ให้กับพนักงานส่วนท้องถิ่น ๒๑.๑ โครงการส่งเสริมการให้ค่าตอบแทนเป็นกรณีพิเศษ (โบนัส) ให้กับพนักงานส่วนท้องถิ่น	เพื่อเป็นขวัญและกำลังใจในการทำงาน	๕ โครงการ	๗๐๐,๐๐๐ (อบต.)	๗๐๐,๐๐๐ (อบต.)	๗๐๐,๐๐๐ (อบต.)	๗๐๐,๐๐๐ (อบต.)	๗๐๐,๐๐๐ (อบต.)	๑ ครั้ง/ปี	ทำให้พนักงานส่วนท้องถิ่นมีขวัญและกำลังใจในการทำงาน	สำนักปลัด
๒๒	โครงการส่งเสริมการให้เงินสวัสดิการพื้นที่พิเศษแก่พนักงานส่วนท้องถิ่น ๒๒.๑ โครงการส่งเสริมการให้เงินสวัสดิการพื้นที่พิเศษแก่พนักงานส่วนท้องถิ่น	เพื่อเป็นขวัญและกำลังใจในการทำงาน	๕ โครงการ	๑,๕๐๐,๐๐๐ (อบต.)	๑,๕๐๐,๐๐๐ (อบต.)	๑,๕๐๐,๐๐๐ (อบต.)	๑,๕๐๐,๐๐๐ (อบต.)	๑,๕๐๐,๐๐๐ (อบต.)	๑๒ ครั้ง/ปี	บุคลากรส่วนท้องถิ่นมีขวัญและกำลังใจในการทำงาน	สำนักปลัด

รายละเอียดโครงการพัฒนา
แผนพัฒนาท้องถิ่น (พ.ศ. ๒๕๖๖ - ๒๕๗๐)
องค์การบริหารส่วนตำบลธารโต

ยุทธศาสตร์จังหวัดที่ ๔ การระดมภาคีทุกภาคส่วนร่วมเสริมสร้างยะลาสันติสุข
 ยุทธศาสตร์การพัฒนาของ อปท.ในเขตจังหวัดที่ ๑ การส่งเสริมด้านคุณภาพชีวิต
 ๔. ยุทธศาสตร์การพัฒนาด้านการบริหารและการปกครอง
 ๔.๑ แผนงานบริหารงานทั่วไป

ที่	โครงการ	วัตถุประสงค์	เป้าหมาย (ผลผลิตของ โครงการ)	งบประมาณ					ตัวชี้วัด (KPI)	ผลลัพธ์ที่คาดว่าจะได้รับ	หน่วยงาน ที่รับผิดชอบหลัก
				๒๕๖๖ (บาท)	๒๕๖๗ (บาท)	๒๕๖๘ (บาท)	๒๕๖๙ (บาท)	๒๕๗๐ (บาท)			
๒๓	โครงการก่อสร้าง ซ่อมแซม ติดตั้งเสียงตามสาย และหอกระจายข่าวในหมู่บ้าน หมู่ที่ ๑-๗ ๒๓.๑ โครงการก่อสร้าง ซ่อมแซม ติดตั้งเสียงตามสายและหอกระจายข่าวแต่ละหมู่บ้าน หมู่ที่ ๑-๗	เพื่อให้ประชาชนได้รับรู้ข้อมูลข่าวสารได้ทันถ้วนทั่ว	๑ โครงการ	๓๔๐,๐๐๐ (อบต.)	๓๔๐,๐๐๐ (อบต.)	๓๔๐,๐๐๐ (อบต.)	๓๔๐,๐๐๐ (อบต.)	๓๔๐,๐๐๐ (อบต.)	๗ หมู่บ้าน	ทำให้ประชาชนได้รับรู้ข้อมูลเร็วขึ้น	สำนักปลัด
๒๔	โครงการจัดหาหนังสือพิมพ์ วารสาร ข่าวสาร ต่างๆ ประจำที่อ่านหนังสือ ๒๔.๑ โครงการจัดหาหนังสือพิมพ์ วารสาร ข่าวสารต่างๆ ประจำที่อ่านหนังสือ	เพื่อให้ประชาชนได้รับรู้ข้อมูลข่าวสารที่ทันสมัย	๑ โครงการ			๗๐,๐๐๐ (อบต.)			๗ หมู่บ้าน	ทำให้ประชาชนได้รับรู้ข้อมูลข่าวสารที่ทันต่อเหตุการณ์	สำนักปลัด
๒๕	โครงการติดตั้งบอร์ดประกาศประจำหมู่บ้าน ๒๕.๑ โครงการติดตั้งบอร์ดประกาศประจำหมู่บ้าน	เพื่อให้มีที่ประกาศหรือประชาสัมพันธ์ข้อมูลข่าวสาร	๑ โครงการ			๗๐,๐๐๐ (อบต.)			๗ หมู่บ้าน	ทำให้ประชาชนได้รับรู้ข้อมูลข่าวสารที่ทันต่อเหตุการณ์	สำนักปลัด

รายละเอียดโครงการพัฒนา
แผนพัฒนาท้องถิ่น (พ.ศ. ๒๕๖๖ - ๒๕๗๐)
องค์การบริหารส่วนตำบลธารโต

ยุทธศาสตร์จังหวัดที่ ๔ การระดมภาคีทุกภาคส่วนร่วมเสริมสร้างยะลาสันติสุข
 ยุทธศาสตร์การพัฒนาของ อปท.ในเขตจังหวัดที่ ๑ การส่งเสริมด้านคุณภาพชีวิต
 ๔. ยุทธศาสตร์การพัฒนาด้านการบริหารและการปกครอง
 ๔.๑ แผนงานบริหารงานทั่วไป

ที่	โครงการ	วัตถุประสงค์	เป้าหมาย (ผลผลิตของ โครงการ)	งบประมาณ					ตัวชี้วัด (KPI)	ผลลัพธ์ที่คาดว่าจะได้รับ	หน่วยงาน ที่รับผิดชอบหลัก
				๒๕๖๖ (บาท)	๒๕๖๗ (บาท)	๒๕๖๘ (บาท)	๒๕๖๙ (บาท)	๒๕๗๐ (บาท)			
๒๖	โครงการบริการประชาชนนอกสถานที่ ๒๖.๑ โครงการบริการประชาชนนอกสถานที่	เพื่อเพิ่มช่องทางในการเข้าถึง ประชาชน	๑ โครงการ	๑๐,๐๐๐ (อบต.)	๑๐,๐๐๐ (อบต.)	๒๐,๐๐๐ (อบต.)	๒๐,๐๐๐ (อบต.)	๒๐,๐๐๐ (อบต.)	๗ หมู่บ้าน	ทำให้ประชาชนได้ รับบริการอย่างทั่วถึง	สำนักปลัด
๒๗	โครงการอินเทอร์เน็ตตำบล ๒๗.๑ โครงการบริการอินเทอร์เน็ตตำบลให้ ประชาชนในพื้นที่	เพื่อให้ประชาชนได้รับรู้ข้อมูล ข่าวสารทางสื่ออิเล็กทรอนิกส์ หรือทางคอมพิวเตอร์	๕ โครงการ	๑๘,๐๐๐ (อบต.)	๑๘,๐๐๐ (อบต.)	๑๘,๐๐๐ (อบต.)	๑๘,๐๐๐ (อบต.)	๑๘,๐๐๐ (อบต.)	๗ หมู่บ้าน	ทำให้ประชาชนได้รับรู้ ข้อมูลข่าวสารที่ทันสมัย และทันต่อเหตุการณ์	สำนักปลัด
๒๘	โครงการส่งเสริมการประชาสัมพันธ์ โฆษณาและ เผยแพร่ภารกิจต่างๆ ของ อบต. ๒๘.๑ โครงการส่งเสริมการประชาสัมพันธ์ โฆษณาและเผยแพร่ภารกิจต่างๆ ของ อบต.	เพื่อให้ประชาชนได้รับรู้ข้อมูล ภารกิจต่างๆ ที่ทาง อบต.ได้ ดำเนินการ	๕ โครงการ	๑๓๐,๐๐๐ (อบต.)	๑๓๐,๐๐๐ (อบต.)	๑๓๐,๐๐๐ (อบต.)	๑๓๐,๐๐๐ (อบต.)	๑๓๐,๐๐๐ (อบต.)	๗ หมู่บ้าน	ทำให้ประชาชนได้รับรู้ ข้อมูล ภารกิจต่างๆ ของ อบต.	สำนักปลัด

รายละเอียดโครงการพัฒนา
แผนพัฒนาท้องถิ่น (พ.ศ. ๒๕๖๖ - ๒๕๗๐)
องค์การบริหารส่วนตำบลธารโต

ยุทธศาสตร์จังหวัดที่ ๔ การระดมภาคีทุกภาคส่วนร่วมเสริมสร้างยะลาสันติสุข
 ยุทธศาสตร์การพัฒนาของ อปท. ในเขตจังหวัดที่ ๑ การส่งเสริมด้านคุณภาพชีวิต
 ๔. ยุทธศาสตร์การพัฒนาด้านการบริหารและการปกครอง
 ๔.๑ แผนงานบริหารงานทั่วไป

ที่	โครงการ	วัตถุประสงค์	เป้าหมาย (ผลผลิตของ โครงการ)	งบประมาณ					ตัวชี้วัด (KPI)	ผลลัพธ์ที่คาดว่าจะได้รับ	หน่วยงาน ที่รับผิดชอบหลัก
				๒๕๖๖ (บาท)	๒๕๖๗ (บาท)	๒๕๖๘ (บาท)	๒๕๖๙ (บาท)	๒๕๗๐ (บาท)			
๒๙	โครงการสนับสนุนค่าเช่าที่กิจการตลาดธารโต ๒๙.๑ โครงการสนับสนุนค่าเช่าที่กิจการ ตลาดธารโต	เพื่อเป็นค่าเช่าให้กับนิคมสร้าง ตนเองธารโต	๕ โครงการ	๓๐,๐๐๐ (อบต.)	๓๐,๐๐๐ (อบต.)	๓๐,๐๐๐ (อบต.)	๓๐,๐๐๐ (อบต.)	๓๐,๐๐๐ (อบต.)	๑ ครั้ง/ปี	ทำให้ประชาชนได้รับ บริการที่ดี	สำนักปลัด

รายละเอียดโครงการพัฒนา
แผนพัฒนาท้องถิ่น (พ.ศ. ๒๕๖๖ - ๒๕๗๐)
องค์การบริหารส่วนตำบลธารโต

ยุทธศาสตร์จังหวัดที่ ๔ การระดมภาคีทุกภาคส่วนร่วมเสริมสร้างยะลาสันติสุข
 ยุทธศาสตร์การพัฒนาของ อปท. ในเขตจังหวัดที่ ๑ การส่งเสริมด้านคุณภาพชีวิต
 ๔. ยุทธศาสตร์การพัฒนาด้านการบริหารและการปกครอง

๔.๒ แผนงานงบกลาง

ที่	โครงการ	วัตถุประสงค์	เป้าหมาย (ผลผลิตของ โครงการ)	งบประมาณ					ตัวชี้วัด (KPI)	ผลลัพธ์ที่คาดว่าจะได้รับ	หน่วยงาน ที่รับผิดชอบหลัก
				๒๕๖๖ (บาท)	๒๕๖๗ (บาท)	๒๕๖๘ (บาท)	๒๕๖๙ (บาท)	๒๕๗๐ (บาท)			
๑	โครงการสนับสนุนเงินสำรองจ่ายเพื่อใช้จ่ายใน กิจการเร่งด่วนหรือกิจการจำเป็น ๑.๑ โครงการสนับสนุนเงินสำรองจ่ายเพื่อใช้จ่าย ในกิจการเร่งด่วนหรือกิจการจำเป็น	เพื่อใช้ในกิจการเร่งด่วนหรือ ในกรณีไม่ได้ตั้งงบประมาณ รองรับ	๕ โครงการ	๕๐๐,๐๐๐ (อบต.)	๕๐๐,๐๐๐ (อบต.)	๕๐๐,๐๐๐ (อบต.)	๕๐๐,๐๐๐ (อบต.)	๕๐๐,๐๐๐ (อบต.)	ตาม ความจำเป็น	ทำให้ประชาชนได้รับ บริการที่สะดวก และรวดเร็ว	สำนักปลัด
๒	โครงการสนับสนุนเงินสมทบกองทุนบำเหน็จ บำนาญข้าราชการท้องถิ่น (กบท.) ๒.๑ โครงการสนับสนุนเงินสมทบกองทุนบำเหน็จ บำนาญข้าราชการท้องถิ่น (ก.บ.ท.)	เพื่อสมทบกองทุนบำเหน็จ บำนาญ	๕ โครงการ	๒๐๐,๐๐๐ (อบต.)	๒๐๐,๐๐๐ (อบต.)	๒๐๐,๐๐๐ (อบต.)	๒๐๐,๐๐๐ (อบต.)	๒๐๐,๐๐๐ (อบต.)	๑ ครั้ง/ปี	ข้าราชการมีสวัสดิการใน อนาคต	สำนักปลัด
๓	โครงการสนับสนุนเงินสมทบกองทุนประกันสังคม ๓.๑ โครงการสนับสนุนเงินกองทุนประกันสังคม	เพื่อเป็นสวัสดิการสำหรับ พนักงานจ้าง	๕ โครงการ	๒๐๐,๐๐๐ (อบต.)	๒๐๐,๐๐๐ (อบต.)	๒๐๐,๐๐๐ (อบต.)	๒๐๐,๐๐๐ (อบต.)	๒๐๐,๐๐๐ (อบต.)	๑๒ ครั้ง/ปี	ทำให้พนักงานจ้างมี สวัสดิการ	สำนักปลัด

รายละเอียดโครงการพัฒนา
แผนพัฒนาท้องถิ่น (พ.ศ. ๒๕๖๖ - ๒๕๗๐)
องค์การบริหารส่วนตำบลธำมธารโต

ยุทธศาสตร์จังหวัดที่ ๔ การระดมภาคีทุกภาคส่วนร่วมเสริมสร้างยะลาสันติสุข

ยุทธศาสตร์การพัฒนาของ อปท.ในเขตจังหวัดที่ ๕ การส่งเสริมด้านศาสนา ศิลปะ วัฒนธรรม ขนบธรรมเนียม ประเพณี ภูมิปัญญาท้องถิ่นและอัตลักษณ์ท้องถิ่นท้องถิ่นและอัตลักษณ์ท้องถิ่น

๕. ยุทธศาสตร์การพัฒนาด้านศิลปะ ศาสนา วัฒนธรรม จารีต ประเพณี และภูมิปัญญาท้องถิ่น

๕.๑ แผนงานสร้างความเข้มแข็งของชุมชน

ที่	โครงการ	วัตถุประสงค์	เป้าหมาย (ผลผลิตของ โครงการ)	งบประมาณ					ตัวชี้วัด (KPI)	ผลลัพธ์ที่คาดว่าจะได้รับ	หน่วยงาน ที่รับผิดชอบหลัก
				๒๕๖๖ (บาท)	๒๕๖๗ (บาท)	๒๕๖๘ (บาท)	๒๕๖๙ (บาท)	๒๕๗๐ (บาท)			
๑	โครงการส่งเสริมและสนับสนุนภูมิปัญญา ชาวบ้าน ๑.๑ โครงการส่งเสริมและสนับสนุนภูมิปัญญา ชาวบ้าน	เพื่ออนุรักษ์ภูมิปัญญาท้องถิ่น ให้คงอยู่กับท้องถิ่นตลอดไป	๑ โครงการ	๒๐,๐๐๐ (อบต.)		๒๐,๐๐๐ (อบต.)	๓๐,๐๐๐ (อบต.)	๓๐,๐๐๐ (อบต.)	๑ ครั้ง/ปี	ทำให้ภูมิปัญญาท้องถิ่นไม่ สูญหายและคงอยู่กับ ท้องถิ่นตลอดไป	สำนักปลัด
๒	โครงการส่งเสริมสร้างจิตสำนึกต่อระบบ ครอบครัว ๒.๑ โครงการส่งเสริมสร้างจิตสำนึกต่อระบบ ครอบครัว	เพื่อให้ครอบครัวมีความอบอุ่น	๑ โครงการ		๒๐,๐๐๐ (อบต.)	๒๐,๐๐๐ (อบต.)			๑ ครั้ง/ปี	ทำให้ครอบครัวอบอุ่น	สำนักปลัด
๓	โครงการจัดฝึกอบรมด้านคุณธรรมจริยธรรม ตามหลักศาสนา ๓.๑ โครงการจัดฝึกอบรมด้านคุณธรรม จริยธรรมตามหลักศาสนา	เพื่อให้ประชาชนได้รับความรู้ และแนวทางปฏิบัติที่ถูกต้อง	๑ โครงการ	๒๐๐,๐๐๐ (อบต.)	๒๐๐,๐๐๐ (อบต.)	๒๐๐,๐๐๐ (อบต.)	๒๐๐,๐๐๐ (อบต.)	๒๐๐,๐๐๐ (อบต.)	๑ ครั้ง/ปี	ประชาชนมีความรู้ เพิ่มมากขึ้น	กองการศึกษา

รายละเอียดโครงการพัฒนา
แผนพัฒนาท้องถิ่น (พ.ศ. ๒๕๖๖ - ๒๕๗๐)
องค์การบริหารส่วนตำบลธารโต

ยุทธศาสตร์จังหวัดที่ ๔ การระดมภาคีทุกภาคส่วนร่วมเสริมสร้างยะลาสันติสุข

ยุทธศาสตร์การพัฒนาของ อปท. ในเขตจังหวัดที่ ๕ การส่งเสริมด้านศาสนา ศิลปะ วัฒนธรรม ขนบธรรมเนียม ประเพณี ภูมิปัญญาท้องถิ่นและอัตลักษณ์ท้องถิ่นท้องถิ่นและอัตลักษณ์ท้องถิ่น

๕. ยุทธศาสตร์การพัฒนาด้านศิลปะ ศาสนา วัฒนธรรม จารีต ประเพณี และภูมิปัญญาท้องถิ่น

๕.๒ แผนงานศาสนา วัฒนธรรมและนันทนาการ

ที่	โครงการ	วัตถุประสงค์	เป้าหมาย (ผลผลิตของ โครงการ)	งบประมาณ					ตัวชี้วัด (KPI)	ผลลัพธ์ที่คาดว่าจะได้รับ	หน่วยงาน ที่รับผิดชอบหลัก
				๒๕๖๖ (บาท)	๒๕๖๗ (บาท)	๒๕๖๘ (บาท)	๒๕๖๙ (บาท)	๒๕๗๐ (บาท)			
๔	โครงการจัดกิจกรรมที่ส่งเสริมประเพณี ศาสนา วัฒนธรรมท้องถิ่น										
	๔.๑ โครงการจัดกิจกรรมที่ส่งเสริมประเพณี ศาสนา วัฒนธรรมท้องถิ่น ดังนี้	เพื่อประชาชนในท้องถิ่น สามารถร่วมกิจกรรมต่างๆ ที่ สำคัญทางศาสนา ประเพณี และวัฒนธรรม	๑๖ โครงการ	๘๕๐,๐๐๐ (อบต.)	๘๕๐,๐๐๐ (อบต.)	๘๕๐,๐๐๐ (อบต.)	๘๕๐,๐๐๐ (อบต.)	๘๕๐,๐๐๐ (อบต.)		ทำให้ประชาชนสามารถ ปฏิบัติกิจกรรมต่างๆ ทางศาสนาประเพณีและ วัฒนธรรมที่สำคัญ อย่างไม่บกพร่อง	กองการศึกษา
	- งานดักบาตรขึ้นปีใหม่			๑๐,๐๐๐	๑๐,๐๐๐	๑๐,๐๐๐	๑๐,๐๐๐	๑๐,๐๐๐	๑ ครั้ง/ปี		
	- งานวันเข้าพรรษา			๓๐,๐๐๐	๓๐,๐๐๐	๓๐,๐๐๐	๓๐,๐๐๐	๓๐,๐๐๐	๑ ครั้ง/ปี		
	- งานวันสารทไทย			๑๐,๐๐๐	๑๐,๐๐๐	๑๐,๐๐๐	๑๐,๐๐๐	๑๐,๐๐๐	๑ ครั้ง/ปี		
	- งานเดือนรอมฎอน			๑๐๐,๐๐๐	๑๐๐,๐๐๐	๑๐๐,๐๐๐	๑๐๐,๐๐๐	๑๐๐,๐๐๐	๑ ครั้ง/ปี		
	- งานเดือนเมฆาติ			๑๐๐,๐๐๐	๑๐๐,๐๐๐	๑๐๐,๐๐๐	๑๐๐,๐๐๐	๑๐๐,๐๐๐	๑ ครั้ง/ปี		
	- งานวันอาชูรอ			๕๐,๐๐๐	๕๐,๐๐๐	๕๐,๐๐๐	๕๐,๐๐๐	๕๐,๐๐๐	๑ ครั้ง/ปี		
	- งานวันฮารีรายอเดือนบวช			๖๐,๐๐๐	๖๐,๐๐๐	๖๐,๐๐๐	๖๐,๐๐๐	๖๐,๐๐๐	๑ ครั้ง/ปี		

รายละเอียดโครงการพัฒนา
แผนพัฒนาท้องถิ่น (พ.ศ. ๒๕๖๖ - ๒๕๗๐)
องค์การบริหารส่วนตำบลธารโต

ยุทธศาสตร์จังหวัดที่ ๔ การระดมภาคีทุกภาคส่วนร่วมเสริมสร้างยะลาสันติสุข

ยุทธศาสตร์การพัฒนาของ อปท. ในเขตจังหวัดที่ ๕ การส่งเสริมด้านศาสนา ศิลปะ วัฒนธรรม ขนบธรรมเนียม ประเพณี ภูมิปัญญาท้องถิ่นและอัตลักษณ์ท้องถิ่นท้องถิ่นและอัตลักษณ์ท้องถิ่น

๕. ยุทธศาสตร์การพัฒนาด้านศิลปะ ศาสนา วัฒนธรรม จารีต ประเพณี และภูมิปัญญาท้องถิ่น

๕.๒ แผนงานศาสนา วัฒนธรรมและนันทนาการ

ที่	โครงการ	วัตถุประสงค์	เป้าหมาย (ผลผลิตของ โครงการ)	งบประมาณ					ตัวชี้วัด (KPI)	ผลลัพธ์ที่คาดว่าจะได้รับ	หน่วยงาน ที่รับผิดชอบหลัก
				๒๕๖๖ (บาท)	๒๕๖๗ (บาท)	๒๕๖๘ (บาท)	๒๕๖๙ (บาท)	๒๕๗๐ (บาท)			
	- งานวันฮารีรายอเดือนฮัจย์	เพื่อส่งเสริมกิจกรรมท้องถิ่น และประชาชนมีกิจกรรมร่วมกัน		๖๐,๐๐๐	๖๐,๐๐๐	๖๐,๐๐๐	๖๐,๐๐๐	๖๐,๐๐๐	๑ ครั้ง/ปี	ทำให้กิจกรรมของท้องถิ่น ได้รับการสืบสานต่อไปและ ประชาชนมีความรักความ สามัคคีกัน	กองการศึกษา
	- งานพิธีเข้าสู่นัดหมู่ตำบลธารโต		๖๐,๐๐๐	๖๐,๐๐๐	๖๐,๐๐๐	๖๐,๐๐๐	๖๐,๐๐๐	๑ ครั้ง/ปี	กองการศึกษา		
	- งานวันกตัญญู		๖๐,๐๐๐	๖๐,๐๐๐	๖๐,๐๐๐	๖๐,๐๐๐	๖๐,๐๐๐	๑ ครั้ง/ปี	กองการศึกษา		
	-งานวันออกพรรษา		๓๐,๐๐๐	๓๐,๐๐๐	๓๐,๐๐๐	๓๐,๐๐๐	๓๐,๐๐๐	๑ ครั้ง/ปี	กองการศึกษา		
	- งานขบวนแห่มหกรรมผลไม้และโอท็อป		๓๐,๐๐๐	๓๐,๐๐๐	๓๐,๐๐๐	๓๐,๐๐๐	๓๐,๐๐๐	๑ ครั้ง/ปี	กองการศึกษา		
	- งานดาหลาเปงบานที่ธารโต		๔๐,๐๐๐	๔๐,๐๐๐	๔๐,๐๐๐	๔๐,๐๐๐	๔๐,๐๐๐	๑ ครั้ง/ปี	กองการศึกษา		
	- งานวันลอยกระทง		๑๕๐,๐๐๐	๑๕๐,๐๐๐	๑๕๐,๐๐๐	๑๕๐,๐๐๐	๑๕๐,๐๐๐	๑ ครั้ง/ปี	กองการศึกษา		
	- งานเดือนสิบ		๑๐,๐๐๐	๑๐,๐๐๐	๑๐,๐๐๐	๑๐,๐๐๐	๑๐,๐๐๐	๑ ครั้ง/ปี	กองการศึกษา		
	- งานสมโภชหลักเมืองและงานกาชาด จังหวัดยะลา		๕๐,๐๐๐	๕๐,๐๐๐	๕๐,๐๐๐	๕๐,๐๐๐	๕๐,๐๐๐	๑ ครั้ง/ปี	กองการศึกษา		
	- ฯลฯ...										

รายละเอียดโครงการพัฒนา
แผนพัฒนาท้องถิ่น (พ.ศ. ๒๕๖๖ - ๒๕๗๐)
องค์การบริหารส่วนตำบลธารโต

ยุทธศาสตร์จังหวัดที่ ๔ การระดมภาคีทุกภาคส่วนร่วมเสริมสร้างยะลาสันติสุข

ยุทธศาสตร์การพัฒนาของ อปท. ในเขตจังหวัดที่ ๕ การส่งเสริมด้านศาสนา ศิลปะ วัฒนธรรม ขนบธรรมเนียม ประเพณี ภูมิปัญญาท้องถิ่นและอัตลักษณ์ท้องถิ่นท้องถิ่นและอัตลักษณ์ท้องถิ่น

๕. ยุทธศาสตร์การพัฒนาด้านศิลปะ ศาสนา วัฒนธรรม จารีต ประเพณี และภูมิปัญญาท้องถิ่น

๕.๒ แผนงานศาสนา วัฒนธรรมและนันทนาการ

ที่	โครงการ	วัตถุประสงค์	เป้าหมาย (ผลผลิตของ โครงการ)	งบประมาณ					ตัวชี้วัด (KPI)	ผลลัพธ์ที่คาดว่าจะได้รับ	หน่วยงาน ที่รับผิดชอบหลัก
				๒๕๖๖ (บาท)	๒๕๖๗ (บาท)	๒๕๖๘ (บาท)	๒๕๖๙ (บาท)	๒๕๗๐ (บาท)			
๕	โครงการส่งเสริมอนุรักษ์กิจกรรมประเพณีท้องถิ่น										
	๕.๑ โครงการส่งเสริม อนุรักษ์กิจกรรมประเพณีท้องถิ่น (ชมรมนกกกรงหัวจุก)	เพื่อส่งเสริมกิจกรรมท้องถิ่นและประชาชนมีกิจกรรมร่วมกัน	๑ โครงการ		๕๐,๐๐๐ (อบต.)				๗ หมู่บ้าน	ทำให้กิจกรรมของท้องถิ่นได้รับการสืบสานต่อไปและประชาชนมีความรักความสามัคคี	สำนักปลัด
	๕.๒ โครงการส่งเสริม อนุรักษ์กิจกรรมประเพณีท้องถิ่น (ชมรมนกอเขาขวา)	เพื่อส่งเสริมกิจกรรมท้องถิ่นและประชาชนมีกิจกรรมร่วมกัน	๑ โครงการ		๕๐,๐๐๐ (อบต.)				๗ หมู่บ้าน	ทำให้กิจกรรมของท้องถิ่นได้รับการสืบสานต่อไปและประชาชนมีความรักความสามัคคี	สำนักปลัด
	๕.๓ โครงการอนุรักษ์ประเพณีชักพระ	เพื่ออนุรักษ์วัฒนธรรม ประเพณีที่ดีงาม	๑ โครงการ	๑๐๐,๐๐๐	๑๐๐,๐๐๐ (อบต.)	๑๐๐,๐๐๐ (อบต.)	๑๐๐,๐๐๐ (อบต.)	๑๐๐,๐๐๐ (อบต.)	๑ ครั้ง/ปี	ทำให้เกิดการอนุรักษ์วัฒนธรรม ประเพณีที่ดีงามสืบไป	สำนักปลัด

รายละเอียดโครงการพัฒนา
แผนพัฒนาท้องถิ่น (พ.ศ. ๒๕๖๖ - ๒๕๗๐)
องค์การบริหารส่วนตำบลธารโต

ยุทธศาสตร์จังหวัดที่ ๔ การระดมภาคีทุกภาคส่วนร่วมเสริมสร้างยะลาสันติสุข

ยุทธศาสตร์การพัฒนาของ อปท. ในเขตจังหวัดที่ ๕ การส่งเสริมด้านศาสนา ศิลปะ วัฒนธรรม ขนบธรรมเนียม ประเพณี ภูมิปัญญาท้องถิ่นและอัตลักษณ์ท้องถิ่นท้องถิ่นและอัตลักษณ์ท้องถิ่น

๕. ยุทธศาสตร์การพัฒนาด้านศิลปะ ศาสนา วัฒนธรรม จารีต ประเพณี และภูมิปัญญาท้องถิ่น

๕.๒ แผนงานศาสนา วัฒนธรรมและนันทนาการ

ที่	โครงการ	วัตถุประสงค์	เป้าหมาย (ผลผลิตของ โครงการ)	งบประมาณ					ตัวชี้วัด (KPI)	ผลลัพธ์ที่คาดว่าจะได้รับ	หน่วยงาน ที่รับผิดชอบหลัก
				๒๕๖๖ (บาท)	๒๕๖๗ (บาท)	๒๕๖๘ (บาท)	๒๕๖๙ (บาท)	๒๕๗๐ (บาท)			
๑	โครงการสนับสนุน วัสดุ อุปกรณ์และครุภัณฑ์ที่ จำเป็นให้กับสถานประกอบศาสนกิจ หรือสถานที่ประกอบพิธีทางศาสนา	เพื่ออำนวยความสะดวกในการ ประกอบศาสนกิจหรือพิธีทาง ศาสนา	๑ โครงการ		๒๐๐,๐๐๐ (อบต.)				๗ หมู่บ้าน	ทำให้ประชาชนในพื้นที่ สามารถประกอบศาสนกิจ หรือพิธีทางศาสนาได้ อย่างสมบูรณ์	สำนักปลัด
	๑.๑ โครงการสนับสนุน วัสดุ อุปกรณ์และ ครุภัณฑ์ที่จำเป็นให้กับสถานประกอบศาสนกิจ หรือสถานที่ประกอบพิธีทางศาสนา		๑ โครงการ	๑๐๐,๐๐๐ (อบต.)			๑๐๐,๐๐๐ (อบต.)		มัสยิด ในตำบล ธารโต	ทำให้ประชาชนในพื้นที่ สามารถประกอบศาสนกิจ หรือพิธีทางศาสนาได้ อย่างสมบูรณ์	สำนักปลัด
๒	โครงการสนับสนุนเงินท่อนอกประสงค์ ให้แก่หมู่บ้านภายในตำบล	เพื่อใช้ในกิจกรรมทางศาสนา หรือกิจกรรมอื่นๆ ที่สำคัญของ หมู่บ้าน	๑ โครงการ		๒๕๐,๐๐๐ (อบต.)				๗ หมู่บ้าน	ทำให้ประชาชนมีความ สะดวกในการจัดกิจกรรม ทางศาสนาและกิจกรรม อื่น ๆ ที่สำคัญ	สำนักปลัด
๒.๑	โครงการสนับสนุนเงินท่อนอกประสงค์ ประจำหมู่บ้านภายในตำบล		๑ โครงการ								

รายละเอียดโครงการพัฒนา
แผนพัฒนาท้องถิ่น (พ.ศ. ๒๕๖๖ - ๒๕๗๐)

องค์การบริหารส่วนตำบลธารโต

ยุทธศาสตร์จังหวัดที่ ๓ พัฒนาคุณภาพชีวิตและศักยภาพของประชาชน ตามหลักปรัชญา ของเศรษฐกิจพอเพียง

ยุทธศาสตร์การพัฒนาของ อปท.ในเขตจังหวัดที่ ๔ การส่งเสริมด้านสิ่งแวดล้อม

๖. ยุทธศาสตร์พัฒนาด้านการบริหารจัดการ และอนุรักษ์ทรัพยากรธรรมชาติและสิ่งแวดล้อม

๖.๑ แผนงานการเกษตร

ที่	โครงการ	วัตถุประสงค์	เป้าหมาย (ผลผลิตของ โครงการ)	งบประมาณ					ตัวชี้วัด (KPI)	ผลลัพธ์ที่คาดว่าจะได้รับ	หน่วยงาน ที่รับผิดชอบหลัก
				๒๕๖๖ (บาท)	๒๕๖๗ (บาท)	๒๕๖๘ (บาท)	๒๕๖๙ (บาท)	๒๕๗๐ (บาท)			
๑	โครงการรณรงค์สร้างจิตสำนึกการอนุรักษ์ ทรัพยากรธรรมชาติและสิ่งแวดล้อม ๑.๑ โครงการรณรงค์สร้างจิตสำนึกการอนุรักษ์ ทรัพยากรธรรมชาติและสิ่งแวดล้อม	เพื่อให้ประชาชนร่วมกันอนุรักษ์ ทรัพยากรธรรมชาติและสิ่งแวดล้อม	๑ โครงการ	๓๐,๐๐๐ (อบต.)	๓๐,๐๐๐ (อบต.)	๓๐,๐๐๐ (อบต.)	๓๐,๐๐๐ (อบต.)	๓๐,๐๐๐ (อบต.)	๑ ครั้ง/ปี	ทำให้ทรัพยากรธรรมชาติและ สิ่งแวดล้อมคงอยู่กับท้องถิ่น อย่างยาวนาน	สำนักปลัด
๒	โครงการฝึกอบรมการอนุรักษ์ทรัพยากร ธรรมชาติและสิ่งแวดล้อม ๒.๑ โครงการฝึกอบรมการอนุรักษ์ทรัพยากร ธรรมชาติและสิ่งแวดล้อม	เพื่อให้ประชาชนได้รับความรู้ เกี่ยวกับการอนุรักษ์ทรัพยากร ธรรมชาติและสิ่งแวดล้อม	๑ โครงการ	๒๐,๐๐๐ (อบต.)	๒๐,๐๐๐ (อบต.)	๒๐,๐๐๐ (อบต.)	๒๐,๐๐๐ (อบต.)	๒๐,๐๐๐ (อบต.)	๑ ครั้ง/ปี	ทำให้ประชาชนได้รับความรู้ เกี่ยวกับการอนุรักษ์ทรัพยากร ธรรมชาติและสิ่งแวดล้อม	สำนักปลัด

รายละเอียดโครงการพัฒนา
แผนพัฒนาท้องถิ่น (พ.ศ. ๒๕๖๖ - ๒๕๗๐)

องค์การบริหารส่วนตำบลธารโต

ยุทธศาสตร์จังหวัดที่ ๓ พัฒนาคุณภาพชีวิตและศักยภาพของประชาชน ตามหลักปรัชญา ของเศรษฐกิจพอเพียง

ยุทธศาสตร์การพัฒนาของ อปท.ในเขตจังหวัดที่ ๔ การส่งเสริมด้านสิ่งแวดล้อม

๖. ยุทธศาสตร์การพัฒนาด้านการบริหารจัดการ และอนุรักษ์ทรัพยากรธรรมชาติและสิ่งแวดล้อม

๖.๑ แผนงานการเกษตร

ที่	โครงการ	วัตถุประสงค์	เป้าหมาย (ผลผลิตของ โครงการ)	งบประมาณ					ตัวชี้วัด (KPI)	ผลลัพธ์ที่คาดว่าจะได้รับ	หน่วยงาน ที่รับผิดชอบหลัก
				๒๕๖๖ (บาท)	๒๕๖๗ (บาท)	๒๕๖๘ (บาท)	๒๕๖๙ (บาท)	๒๕๗๐ (บาท)			
๓	โครงการปรับปรุงพื้นที่ฟูลูกซ์ทรัพยากรธรรมชาติในชุมชน										
	๓.๑ โครงการปรับปรุงพื้นที่ฟูลูกซ์ทรัพยากรธรรมชาติในชุมชน	เพื่อให้ทรัพยากรธรรมชาติคงอยู่กับชุมชนตลอดไป	๒ โครงการ	๒๐,๐๐๐ (อบต.)		๒๐,๐๐๐ (อบต.)	๒๐,๐๐๐ (อบต.)	๒๐,๐๐๐ (อบต.)	๑ ครั้ง/ปี	ทรัพยากรจะคงอยู่กับชุมชนได้อย่างยั่งยืน	สำนักปลัด
๓	๓.๒ โครงการรวมใจพัฒนาตำบลธารโต										
	ทำความสะอาดถนน ทางเดิน ทางเท้า แหล่งน้ำ คูคลอง ศาสนสถานและอื่นๆ	เพื่อรักษาความสะอาดในหมู่บ้านและความปลอดภัยในชุมชน	๔ โครงการ	๗๐,๐๐๐ (อบต.)	๗๐,๐๐๐ (อบต.)	๗๐,๐๐๐ (อบต.)	๗๐,๐๐๐ (อบต.)	๗๐,๐๐๐ (อบต.)	๗ หมู่บ้าน	ทำให้ชุมชนสะอาดปราศจากโรคร้ายต่างๆและมีความปลอดภัยในชุมชน	สำนักปลัด
๔	โครงการฝึกอบรมการจัดการเรื่องมลพิษเบื้องต้น										
	๔.๑ โครงการฝึกอบรมการจัดการเรื่องมลพิษเบื้องต้น	เพื่อให้ประชาชนได้มีความรู้เรื่องมลพิษเบื้องต้น	๒ โครงการ	๑๐,๐๐๐ (อบต.)	๑๐,๐๐๐ (อบต.)	๒๐,๐๐๐ (อบต.)	๒๐,๐๐๐ (อบต.)	๒๐,๐๐๐ (อบต.)	๑ ครั้ง/ปี	ทำให้ประชาชนปลอดภัยและมีสุขภาพที่แข็งแรง	สำนักปลัด

รายละเอียดโครงการพัฒนา
แผนพัฒนาท้องถิ่น (พ.ศ. ๒๕๖๖ - ๒๕๗๐)

องค์การบริหารส่วนตำบลธารโต

ยุทธศาสตร์จังหวัดที่ ๓ พัฒนาคุณภาพชีวิตและศักยภาพของประชาชน ตามหลักปรัชญา ของเศรษฐกิจพอเพียง

ยุทธศาสตร์การพัฒนาของ อปท.ในเขตจังหวัดที่ ๔ การส่งเสริมด้านสิ่งแวดล้อม

๖. ยุทธศาสตร์การพัฒนาด้านการบริหารจัดการ และอนุรักษ์ทรัพยากรธรรมชาติและสิ่งแวดล้อม

๖.๑ แผนงานการเกษตร

ที่	โครงการ	วัตถุประสงค์	เป้าหมาย (ผลผลิตของ โครงการ)	งบประมาณ					ตัวชี้วัด (KPI)	ผลลัพธ์ที่คาดว่าจะได้รับ	หน่วยงาน ที่รับผิดชอบหลัก
				๒๕๖๖ (บาท)	๒๕๖๗ (บาท)	๒๕๖๘ (บาท)	๒๕๖๙ (บาท)	๒๕๗๐ (บาท)			
๕	โครงการส่งเสริมและสนับสนุนการจัดการขยะ ตำบลธารโต ๕.๑ โครงการส่งเสริมและสนับสนุน การจัดการขยะหมู่บ้าน/ชุมชน ตำบลธารโต	เพื่อส่งเสริมและสนับสนุน การจัดการขยะหมู่บ้าน/ชุมชน ตำบลธารโต	๔ โครงการ	๑,๐๐๐,๐๐๐ (อบต.)	๑,๐๐๐,๐๐๐ (อบต.)	๑,๐๐๐,๐๐๐ (อบต.)	๑,๐๐๐,๐๐๐ (อบต.)	๑,๐๐๐,๐๐๐ (อบต.)	ปริมาณขยะ ลดลง ร้อยละ ๕ ต่อปี	ทำให้หมู่บ้าน/ชุมชนในตำบล ธารโตสะอาด ประชาชน มีสุขภาพอนามัยที่ดี	สำนักปลัด
๖	โครงการปลูกป่าชุมชนเฉลิมพระเกียรติ ๖.๑ โครงการปลูกป่าชุมชนเฉลิมพระเกียรติ	เพื่อทดแทนป่าไม้ที่ถูกทำลาย	๔ โครงการ	๑๐,๐๐๐ (อบต.)	๑๐,๐๐๐ (อบต.)	๓๐,๐๐๐ (อบต.)	๓๐,๐๐๐ (อบต.)	๓๐,๐๐๐ (อบต.)	๑ ครั้ง/ปี	ทำให้ป่าไม้มีจำนวนเพิ่มขึ้น	สำนักปลัด
๗	โครงการป้องกันการบุกรุกที่สาธารณประโยชน์ ๗.๑ โครงการป้องกันการบุกรุกที่ สาธารณประโยชน์	เพื่อป้องกันการบุกรุกที่ สาธารณประโยชน์	๒ โครงการ		๑๐,๐๐๐ (อบต.)		๑๐,๐๐๐ (อบต.)		๑ ครั้ง/ปี	ทำให้ประชาชนไม่กล้าบุกรุก ในที่สาธารณประโยชน์	สำนักปลัด
๘	โครงการป้องกันการรुकล้ำค้ำคลองสาธารณะ ๘.๑ โครงการป้องกันการรुकล้ำค้ำคลอง สาธารณะ	เพื่อป้องกันการรुकล้ำค้ำคลอง สาธารณะ	๒ โครงการ		๑๐,๐๐๐ (อบต.)		๑๐,๐๐๐ (อบต.)		๑ ครั้ง/ปี	ทำให้ประชาชนไม่กล้ารुकล้ำ ค้ำคลองสาธารณะ	สำนักปลัด

รายละเอียดโครงการพัฒนา
แผนพัฒนาท้องถิ่น (พ.ศ. ๒๕๖๖ - ๒๕๗๐)

องค์การบริหารส่วนตำบลธารโต

ยุทธศาสตร์จังหวัดที่ ๓ พัฒนาคุณภาพชีวิตและศักยภาพของประชาชน ตามหลักปรัชญา ของเศรษฐกิจพอเพียง

ยุทธศาสตร์การพัฒนาของ อปท.ในเขตจังหวัดที่ ๔ การส่งเสริมด้านสิ่งแวดล้อม

๖. ยุทธศาสตร์การพัฒนาด้านการบริหารจัดการ และอนุรักษ์ทรัพยากรธรรมชาติและสิ่งแวดล้อม

๖.๒ แผนงานเคหะและชุมชน

ที่	โครงการ	วัตถุประสงค์	เป้าหมาย (ผลผลิตของ โครงการ)	งบประมาณ					ตัวชี้วัด (KPI)	ผลลัพธ์ที่คาดว่าจะได้รับ	หน่วยงาน ที่รับผิดชอบหลัก
				๒๕๖๖ (บาท)	๒๕๖๗ (บาท)	๒๕๖๘ (บาท)	๒๕๖๙ (บาท)	๒๕๗๐ (บาท)			
๑	โครงการกำจัดขยะอย่างถูกสุขลักษณะ ๑.๑ บริการจัดเก็บขยะในบริเวณตลาดธารโต และบริเวณใกล้เคียง	เพื่อลดมลพิษที่เกิดจากขยะ	๔ โครงการ	๑๐๐,๐๐๐ (อบต.)	๑๐๐,๐๐๐ (อบต.)	๑๐๐,๐๐๐ (อบต.)	๑๐๐,๐๐๐ (อบต.)	๑๐๐,๐๐๐ (อบต.)	๑ แห่ง ๒๐๐ ครั้ง/เดือน	ทำให้บริเวณตลาดธารโต สะอาด ลดมลพิษ	สำนักปลัด
๒	โครงการจัดซื้อถังขยะ ๖.๑ โครงการจัดซื้อถังขยะ	เพื่อให้ประชาชนมีที่ทิ้งขยะที่ ที่เป็นระเบียบ	๑ โครงการ	๑๐๐,๐๐๐ (อบต.)	๑๐๐,๐๐๐ (อบต.)	๑๐๐,๐๐๐ (อบต.)	๑๐๐,๐๐๐ (อบต.)	๑๐๐,๐๐๐ (อบต.)	๑ หมู่บ้าน	ทำให้ประชาชนมีที่ทิ้งขยะ	สำนักปลัด
๓	โครงการขยายพื้นที่เก็บขยะในหมู่บ้าน/ชุมชน ๓.๑ ขยายพื้นที่เก็บขยะในชุมชน หมู่ที่ ๑-๗	เพื่อให้การกำจัดขยะเป็นไป อย่างถูกวิธี	๑ โครงการ	๕๐๐,๐๐๐ (อบต.)		๕๐๐,๐๐๐ (อบต.)			๑ หมู่บ้าน/ ชุมชน	ทำให้ลดมลพิษ/แก้ไข ปัญหาขยะ	สำนักปลัด

รายละเอียดโครงการพัฒนา
แผนพัฒนาท้องถิ่น (พ.ศ.๒๕๖๖ - ๒๕๗๐)
สำหรับ โครงการที่เกี่วข้องกับภาพขององค์กรปกครองส่วนท้องถิ่น
องค์การบริหารส่วนตำบลธารโต

๑. -

๑.๑ -

ที่	โครงการ	วัตถุประสงค์	เป้าหมาย (ผลผลิตของโครงการ)	งบประมาณและที่มา					ตัวชี้วัด (KPI)	ผลลัพธ์ที่คาดว่าจะได้รับ	หน่วยงาน รับผิดชอบหลัก
				๒๕๖๖ (บาท)	๒๕๖๗ (บาท)	๒๕๖๘ (บาท)	๒๕๖๙ (บาท)	๒๕๗๐ (บาท)			

บัญชีครุภัณฑ์
แผนพัฒนาท้องถิ่น (พ.ศ.๒๕๖๖-๒๕๗๐)
องค์การบริหารส่วนตำบลธารโต อำเภอธารโต จังหวัดยะลา

ที่	แผนงาน	หมวด	ประเภท	เป้าหมาย (ผลผลิตของครุภัณฑ์)	งบประมาณ					หน่วยงาน รับผิดชอบหลัก
					๒๕๖๖ (บาท)	๒๕๖๗ (บาท)	๒๕๖๘ (บาท)	๒๕๖๙ (บาท)	๒๕๗๐ (บาท)	
๑	แผนงานสาธารณสุข	ค่าครุภัณฑ์	ครุภัณฑ์การเกษตร	เครื่องพ่นหมอกควัน จำนวน ๒ เครื่อง	๑๓๐,๐๐๐	๑๓๐,๐๐๐	๑๓๐,๐๐๐	๑๓๐,๐๐๐	๑๓๐,๐๐๐	สำนักปลัด
๒	แผนงานบริหารงานทั่วไป	ค่าครุภัณฑ์	ครุภัณฑ์คอมพิวเตอร์	อุปกรณ์อ่านบัตรแบบเนกประสงค์ (Smart Card Reader) จำนวน ๒ เครื่อง	๑,๔๐๐	๑,๔๐๐	๑,๔๐๐	๑,๔๐๐	๑,๔๐๐	สำนักปลัด
๓	แผนงานบริหารงานทั่วไป	ค่าครุภัณฑ์	ครุภัณฑ์คอมพิวเตอร์	อุปกรณ์อ่านบัตรแบบเนกประสงค์ (Smart Card Reader) จำนวน ๑ เครื่อง	๗๐๐	๗๐๐	๗๐๐	๗๐๐	๗๐๐	กองคลัง
๔	แผนงานเคหะและชุมชน	ค่าครุภัณฑ์	ครุภัณฑ์คอมพิวเตอร์	อุปกรณ์อ่านบัตรแบบเนกประสงค์ (Smart Card Reader) จำนวน ๑ เครื่อง	๗๐๐	๗๐๐	๗๐๐	๗๐๐	๗๐๐	กองช่าง
๕	แผนงานสาธารณสุข	ค่าครุภัณฑ์	ครุภัณฑ์การเกษตร	เครื่องพ่นละอองฝอย ULV ชนิดสะพายหลัง จำนวน ๒ เครื่อง	๑๗๐,๐๐๐	๑๗๐,๐๐๐	๑๗๐,๐๐๐	๑๗๐,๐๐๐	๑๗๐,๐๐๐	สำนักปลัด
๖	แผนงานการรักษาความ สงบภายใน	ครุภัณฑ์	ครุภัณฑ์เครื่องดับเพลิง	รถบรรทุกน้ำดับเพลิง จำนวน ๑ คัน	๓,๕๐๐,๐๐๐	๓,๕๐๐,๐๐๐	๓,๕๐๐,๐๐๐	๓,๕๐๐,๐๐๐	๓,๕๐๐,๐๐๐	สำนักปลัด
๗	แผนงานการรักษาความ สงบภายใน	ครุภัณฑ์	ครุภัณฑ์เครื่องดับเพลิง	ถังดับเพลิง จำนวน ๒๐ ถัง	๘๐,๐๐๐	๘๐,๐๐๐	๘๐,๐๐๐	๘๐,๐๐๐	๘๐,๐๐๐	สำนักปลัด
๘	แผนงานการรักษาความ สงบภายใน	ครุภัณฑ์	ครุภัณฑ์เครื่องดับเพลิง	ชุดดับเพลิง จำนวน ๕๐ ชุด	๒๐๐,๐๐๐	๒๐๐,๐๐๐	๒๐๐,๐๐๐	๒๐๐,๐๐๐	๒๐๐,๐๐๐	สำนักปลัด
๙	แผนงานการรักษาความ สงบภายใน	ครุภัณฑ์	ครุภัณฑ์เครื่องดับเพลิง	สายส่งน้ำดับเพลิงพร้อมข้อต่อ สายฉีดน้ำดับเพลิง	๖๐,๐๐๐	๖๐,๐๐๐	๖๐,๐๐๐	๖๐,๐๐๐	๖๐,๐๐๐	สำนักปลัด

ที่	แผนงาน	หมวด	ประเภท	เป้าหมาย (ผลผลิตของครุภัณฑ์)	งบประมาณ					หน่วยงาน รับผิดชอบหลัก
					๒๕๖๖ (บาท)	๒๕๖๗ (บาท)	๒๕๖๘ (บาท)	๒๕๖๙ (บาท)	๒๕๗๐ (บาท)	
๑๐	แผนงานบริหารงานทั่วไป	ครุภัณฑ์	ครุภัณฑ์งานบ้านงานครัว	เครื่องตัดหญ้า จำนวน ๓ เครื่อง	๓๙,๐๐๐	๓๙,๐๐๐	๓๙,๐๐๐	๓๙,๐๐๐	๓๙,๐๐๐	สำนักปลัด
๑๑	แผนงานบริหารงานทั่วไป	ครุภัณฑ์	ครุภัณฑ์การเกษตร	เครื่องสูบน้ำ จำนวน ๔ เครื่อง	๔๐๐,๐๐๐	๔๐๐,๐๐๐	๔๐๐,๐๐๐	๔๐๐,๐๐๐	๔๐๐,๐๐๐	สำนักปลัด
๑๒	แผนงานเคหะและชุมชน	ครุภัณฑ์	ครุภัณฑ์ยานพาหนะ และขนส่ง	รถบรรทุกขยะ จำนวน ๑ คัน	๒,๕๐๐,๐๐๐	๒,๕๐๐,๐๐๐	๒,๕๐๐,๐๐๐	๒,๕๐๐,๐๐๐	๒,๕๐๐,๐๐๐	สำนักปลัด
๑๓	แผนงานบริหารงานทั่วไป	ครุภัณฑ์	ครุภัณฑ์สำนักงาน	ถังน้ำ จำนวน ๔ ถัง	๖๐,๐๐๐	๖๐,๐๐๐	๖๐,๐๐๐	๖๐,๐๐๐	๖๐,๐๐๐	สำนักปลัด
๑๔	แผนงานบริหารงานทั่วไป	ครุภัณฑ์	ครุภัณฑ์สำรวจ	เครื่องหาพิกัดด้วยสัญญาณ ดาวเทียมแบบพกพา จำนวน ๓ เครื่อง	๒๔,๕๐๐	๒๔,๕๐๐	๒๔,๕๐๐	๒๔,๕๐๐	๒๔,๕๐๐	กองคลัง
๑๕	แผนงานเคหะและชุมชน	ครุภัณฑ์	ครุภัณฑ์ก่อสร้าง	รถตักหน้าขูดหลัง ชนิดขับเคลื่อน ๔ ล้อ จำนวน ๑ คัน	๓,๘๒๐,๐๐๐	๓,๘๒๐,๐๐๐	๓,๘๒๐,๐๐๐	๓,๘๒๐,๐๐๐	๓,๘๒๐,๐๐๐	กองช่าง
๑๖	แผนงานเคหะและชุมชน	ครุภัณฑ์	ครุภัณฑ์ก่อสร้าง	เครื่องตักล้อย่าง จำนวน ๑ คัน	๔,๗๕๐,๐๐๐	๔,๗๕๐,๐๐๐	๔,๗๕๐,๐๐๐	๔,๗๕๐,๐๐๐	๔,๗๕๐,๐๐๐	กองช่าง
๑๗	แผนงานเคหะและชุมชน	ครุภัณฑ์	ครุภัณฑ์ก่อสร้าง	เครื่องตบดิน จำนวน ๒ เครื่อง	๕๐,๐๐๐	๕๐,๐๐๐	๕๐,๐๐๐	๕๐,๐๐๐	๕๐,๐๐๐	กองช่าง

ส่วนที่ ๕

การติดตามและประเมินผล

การบริหารงานที่ประสบความสำเร็จนั้น ส่วนหนึ่งมาจากการนำนวัตกรรม (Innovation) และกระบวนการบริหารใหม่ๆ มาประยุกต์ใช้ในองค์กร ให้บรรลุวัตถุประสงค์และเป้าหมายที่กำหนดไว้ การติดตามและการประเมินผลก็เป็นส่วนหนึ่งของกระบวนการบริหารงาน ซึ่งมีหลักการสำคัญ คือ การติดตามความก้าวหน้าในการปฏิบัติงานและประเมินผลความสำเร็จของงาน อันจะนำไปสู่การปรับปรุงแก้ไขปัญหาร่วมกันให้บรรลุ เป้าหมาย จึงต้องมีการติดตามและประเมินผล เพื่อให้ทราบประสิทธิภาพและประสิทธิผลการดำเนินงานขององค์กรว่าอยู่ในระดับใด เหมาะสมหรือสอดคล้องกับสถานการณ์ปัจจุบันหรือไม่

๕.๑ การติดตามและประเมินผลยุทธศาสตร์

กระบวนการของแผนพัฒนาท้องถิ่น (พ.ศ. ๒๕๖๖-๒๕๗๐) มีองค์ประกอบ ๓ ส่วน คือ การวางแผน (Planning) การนำแผนไปปฏิบัติ (Implementation) และการติดตามประเมินผล (Monitor and Evaluation) ฉะนั้นการติดตามและประเมินผลยุทธศาสตร์ สามารถดำเนินการได้ดังนี้

๑. ติดตามและประเมินผลกระบวนการ (Process) จัดทำแผนพัฒนาท้องถิ่น โดยตรวจสอบกระบวนการดำเนินการว่าเป็นไปตามวิธีการและขั้นตอนที่กำหนดไว้ตามระเบียบกระทรวงมหาดไทยว่าด้วยการจัดทำแผนพัฒนาขององค์กรปกครองส่วนท้องถิ่น พ.ศ. ๒๕๔๘ แก้ไขเพิ่มเติม (ฉบับที่ ๓) พ.ศ. ๒๕๖๑ และหนังสือกระทรวงมหาดไทย ที่ มท. ๐๘๑๐.๓/ว ๒๙๓๑ ลงวันที่ ๑๕ พฤษภาคม ๒๕๖๒ เรื่อง ชักซ้อมแนวทางในการทบทวนแผนพัฒนาท้องถิ่น (พ.ศ. ๒๕๖๖-๒๕๗๐) ขององค์กรปกครองส่วนท้องถิ่น เป็นกรอบในการปฏิบัติงานติดตามและประเมินผล
๒. ติดตามประเมินผลความพึงพอใจของประชาชน ต่อการดำเนินงานตามนโยบายขององค์การบริหารส่วนตำบล เป็นการประเมินผลการดำเนินงานในแต่ละยุทธศาสตร์การพัฒนา โดยออกแบบสำรวจความพึงพอใจของประชาชน

๕.๒ การติดตามและประเมินผลโครงการ

เป็นการประเมินผลที่ช่วยให้ทราบถึงความก้าวหน้าในการดำเนินงานว่าแผนงานหรือโครงการที่ดำเนินการไปแล้วนั้นให้ผลเป็นอย่างไร นำไปสู่ความสำเร็จตามแผนงานที่กำหนดไว้หรือไม่ มีผลสำเร็จมากน้อยเพียงใด เมื่อเปรียบเทียบกับเป้าหมาย หากมีความล่าช้ามีสาเหตุมาจากอะไร สมควรที่จะได้รับการแก้ไขด้วยวิธีการใด เพื่อให้โครงการดังกล่าวเป็นไปตามวัตถุประสงค์และเป้าหมายที่กำหนดไว้ และยังเป็นเครื่องมือชี้วัดประสิทธิภาพและประสิทธิผลของการดำเนินโครงการ โดยมีประเด็นในการติดตามประเมินผล คือ

๑. การติดตามและประเมินผลการดำเนินงาน โดยมีตัวชี้วัดเชิงปริมาณ คุณภาพ ความพึงพอใจ และขั้นตอนในการดำเนินงาน ซึ่งผู้รับผิดชอบโครงการจะเป็นผู้กำกับตัวชี้วัด
 ๒. การเบิกจ่ายงบประมาณตามแผนการดำเนินงานประจำปีและเพิ่มเติม
- ทั้งนี้องค์การบริหารส่วนตำบล จำนำข้อมูลที่ได้จากการติดตามและประเมินผลโครงการ มาใช้ในการปรับปรุงกระบวนการดำเนินงานให้สอดคล้องกับยุทธศาสตร์ และเป้าหมายที่ได้กำหนดไว้ในแผนพัฒนาท้องถิ่น ให้สามารถตอบสนองและแก้ไขปัญหาความต้องการของประชาชนเป็นสิ่งสำคัญ

เปรียบเทียบ วิธีในการติดตามและประเมินผล

๑. ดำเนินการติดตามและประเมินผลแผนพัฒนาท้องถิ่น ๒ ประเภทคือ คือ

๑.๑ แผนพัฒนาท้องถิ่น (พ.ศ. ๒๕๖๖-๒๕๗๐)

๑.๒ แผนการดำเนินงานประจำปีงบประมาณ

๒. ประเมินผลความพึงพอใจของประชาชนต่อการดำเนินงานตามยุทธศาสตร์การพัฒนา

๓. ศึกษาความพึงพอใจของประชาชนต่อผลการดำเนินงานตามแผนพัฒนาท้องถิ่นในภาพรวม

เกณฑ์มาตรฐานและตัวชี้วัด

การติดตามและประเมินผลแผนพัฒนาท้องถิ่น ได้มีเกณฑ์มาตรฐาน (Standard Criteria) และ ตัวชี้วัด (Indicators) เพื่อใช้เป็นกรอบในการประเมินผลให้เกิดความชัดเจน เป็นระบบมีมาตรฐานและเป็นที่ยอมรับ โดยใช้เกณฑ์มาตรฐานและตัวชี้วัด ดังนี้

เกณฑ์มาตรฐาน (Standard Criteria)	ตัวชี้วัด (Indicators)	กรอบตัวแปร (Attributes)
สัมฤทธิ์ผลและบรรลุวัตถุประสงค์ของโครงการ	ผลผลิต ผลลัพธ์	ผลต่างระหว่างจำนวนโครงการที่แล้วเสร็จกับจำนวนโครงการทั้งหมด
การสนองต่อความต้องการของประชาชน	ระดับความพึงพอใจ	สัดส่วนของประชาชนกลุ่มเป้าหมายที่พึงพอใจและไม่พอใจ ผลสะท้อนกลับ

ระบบติดตามและประเมินผลแผนพัฒนาขององค์กรปกครองส่วนท้องถิ่น

การวางระบบติดตามและประเมินผลแผนพัฒนาขององค์กรปกครองส่วนท้องถิ่นมีสมมุติฐานว่า ระบบติดตามและประเมินผลไม่อาจแยกตัวเองออกจากระบบการบริหารแผนทั้งหมด ดังนั้นระบบอื่นๆ ที่เกิดขึ้นก่อนหน้าที่แผนพัฒนาจะดำเนินการจึงเหมือนเป็นบริบทที่ย่อมจะส่งผลต่อการบริหารแผน และจะส่งผลต่อการติดตามและประเมินผลด้วยเช่นกัน ดังนั้นระบบติดตามและประเมินผลครั้งนี้สรุปเป็นแผนภาพได้ดังนี้

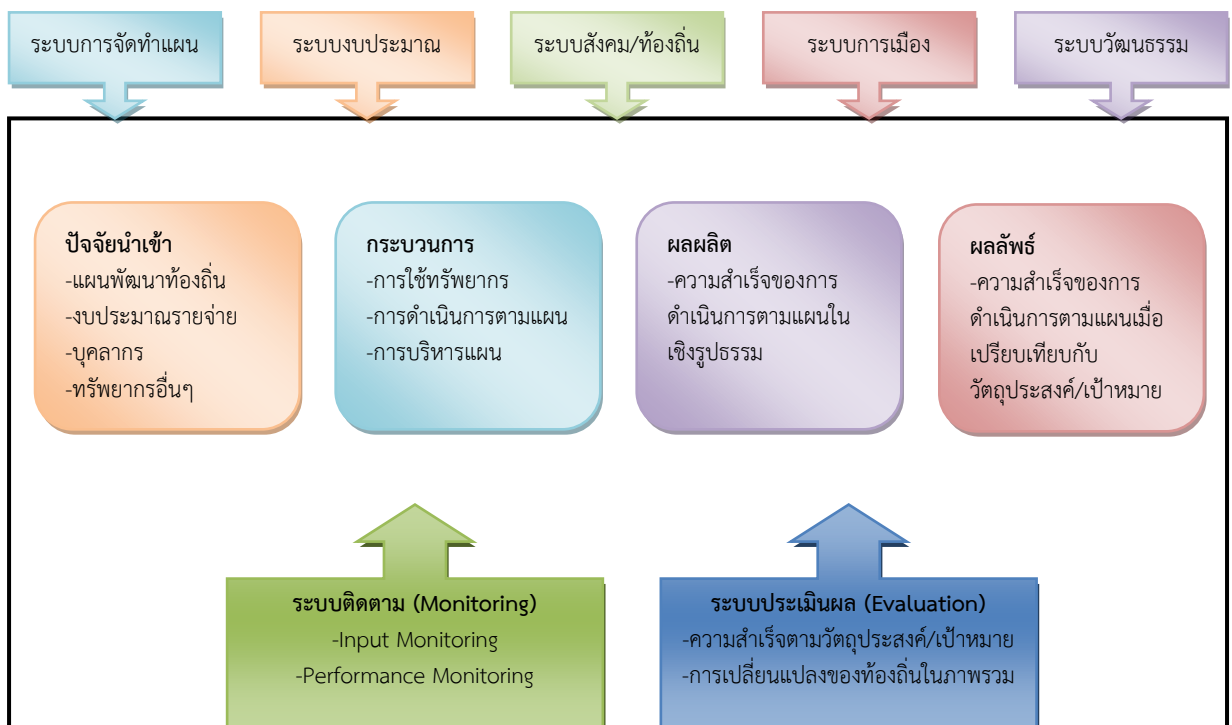

๔.๓ สรุปผลการพัฒนาท้องถิ่น

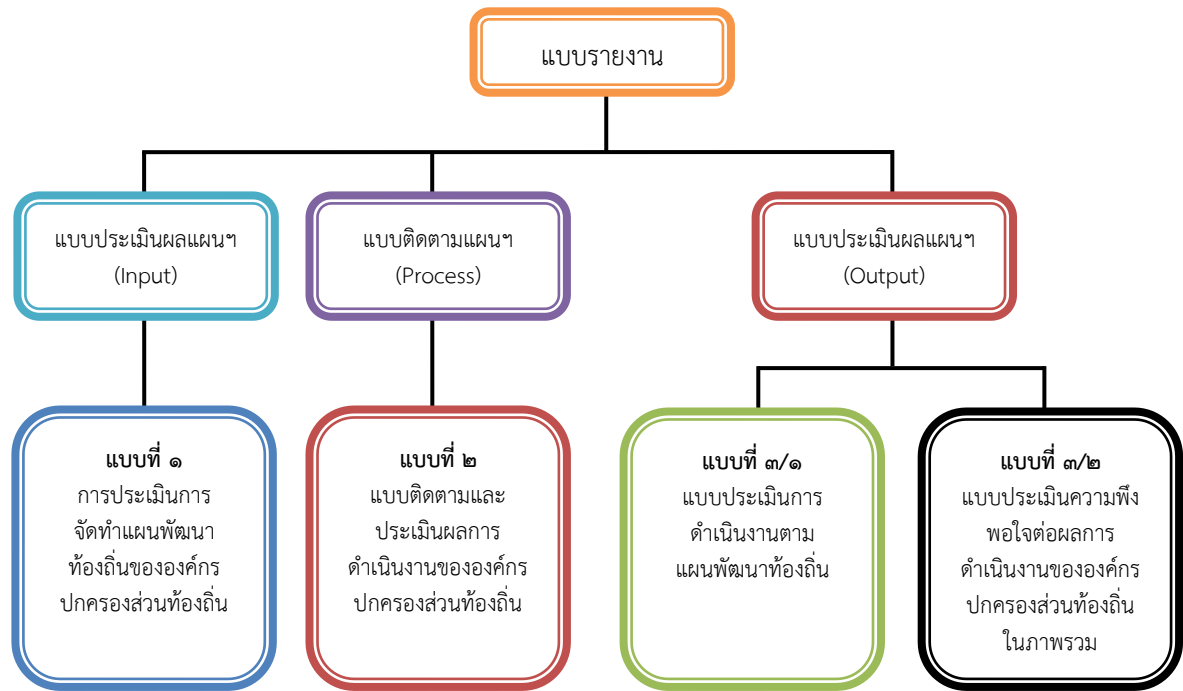

๔.๔ ข้อเสนอแนะในการจัดทำแผนพัฒนาท้องถิ่นในอนาคต

๑. ผลกระทบนำไปสู่ออนาคต

องค์การบริหารส่วนตำบล ได้จัดบริการสาธารณะเพื่ออำนวยความสะดวกและตอบสนองต่อความต้องการของประชาชนไม่ว่าจะเป็นด้านโครงสร้างพื้นฐาน การศึกษา เศรษฐกิจและสังคมท้องถิ่น ทั้งนี้ มุ่งหวังให้ประชาชนมีคุณภาพชีวิตที่ดีขึ้น ในส่วนของการดำเนินการโครงการ/กิจกรรมตามแผนพัฒนาท้องถิ่น ซึ่งเป็นการแปลงแผนไปสู่การปฏิบัติ ผลผลิตของโครงการ/กิจกรรม (Output) ได้ก่อให้เกิดผลกระทบ (Input) ทั้ง ๓ ระดับ คือ ระยะสั้น สามารถเห็นผลสำเร็จได้ทันทีเมื่อดำเนินการโครงการ/กิจกรรม แล้วเสร็จ ระยะกลาง และระยะยาว ต้องใช้เวลาในการพัฒนาและดำเนินการ โดยในอนาคตองค์การบริหารส่วนตำบลได้วางแผน ดำเนินการพัฒนาท้องถิ่นในด้านต่างๆ สามารถสรุปได้ ดังนี้

ด้าน	แนวทางการพัฒนาในอนาคต
๑. โครงสร้างพื้นฐาน	<ul style="list-style-type: none"> - จัดให้มีระบบสาธารณูปโภคและสาธารณูปการที่เหมาะสม และเพียงพอในพื้นที่ สามารถพัฒนาพื้นที่ให้มีความเจริญ และรองรับการขยายตัวของชุมชน - บูรณาการจัดระเบียบสายไฟฟ้า, สายโทรศัพท์, CCTV ร่วมกับไฟฟ้า, องค์กรโทรศัพท์ต่างๆ และหน่วยงานที่เกี่ยวข้อง - พัฒนาระบบการให้บริการน้ำประปาให้ครอบคลุมและมีประสิทธิภาพ และพัฒนาคุณภาพน้ำประปาให้เป็นน้ำประปาดื่มได้

ด้าน	แนวทางการพัฒนาในอนาคต
๒. ทรัพยากรธรรมชาติและสิ่งแวดล้อม	<ul style="list-style-type: none"> - จัดระบบการกำจัดขยะที่มีประสิทธิภาพ สร้างจิตสำนึกในการทิ้งขยะ และส่งเสริมให้มีการคัดแยกขยะตั้งแต่ภายในครัวเรือน รวมถึงพัฒนาการแปลงขยะให้เป็นพลังงานไฟฟ้า - สร้างสวนสาธารณะพร้อมดูแลรักษาสวนสาธารณะให้เป็นลักษณะสวนล้อมเมือง
๓. การศึกษา	<ul style="list-style-type: none"> - พัฒนาบุคลากรด้านการศึกษา และสื่ออุปกรณ์การเรียนการสอนให้มีความทันสมัย รวมทั้งพัฒนาหลักสูตรที่ได้มาตรฐานบูรณาการกับหลักสูตรท้องถิ่น สามารถจัดการเรียนการสอนให้เด็กมีผลสัมฤทธิ์ทางการเรียนที่เป็นเลิศ - สนับสนุนทุนการศึกษาแก่นักเรียนยากจนและด้อยโอกาส
๔. กีฬาและนันทนาการ	<ul style="list-style-type: none"> - ก่อสร้างลานกีฬาและติดตั้งเครื่องออกกำลังกายภายในชุมชน - ก่อสร้างสถานที่ออกกำลังกาย
๕. สุขภาวะและคุณภาพชีวิต	<ul style="list-style-type: none"> - ปรับปรุงตลาดและสถานประกอบการให้มีมาตรฐานผ่านเกณฑ์หลักสุขาภิบาลและมีการสุ่มตรวจคุณภาพอาหารสด อาหารสำเร็จรูปอย่างต่อเนื่อง ผู้บริโภคได้บริโภคอาหารที่สะอาดไม่มีสารปนเปื้อนที่เกิดอันตรายแก่ชีวิต - รณรงค์ป้องกันไข้เลือดออกและไข้มาลาเรีย ทั้งในชุมชนและสถานศึกษา - เพิ่มมาตรการดูแลและสร้างภูมิคุ้มกันทางสังคมให้แก่เด็กและเยาวชนให้รู้ถึงโทษและรูปแบบการแพร่ระบาด รวมถึงวิธีการหลีกเลี่ยง โดยตั้งเป้าหมายให้โรงเรียนในพื้นที่เป็นโรงเรียนปลอดยาเสพติด - ให้การดูแลและช่วยเหลือผู้ด้อยโอกาส/ผู้พิการอย่างทั่วถึง ได้มาตรฐาน มีความเท่าเทียมกัน - เตรียมความพร้อมสำหรับผู้เข้าสู่วัยผู้สูงอายุ และสนับสนุนการดำเนินงานองค์กรผู้สูงอายุ - เสริมสร้างความปลอดภัยในชีวิตและทรัพย์สินแก่ประชาชน ด้วยการติดตั้ง CCTV และไฟส่องสว่างบริเวณจุดเสี่ยง เพื่อดูแลและป้องกันรักษาความปลอดภัยภายในพื้นที่ตลอด ๒๔ ชม. - เพิ่มศักยภาพการปฏิบัติงานของเจ้าหน้าที่งานป้องกันฯ และสร้างเครือข่ายความปลอดภัยทั้งหน่วยงานภาครัฐ เอกชน และประชาสังคม ทั้งภายในและนอกพื้นที่
๖. การบริหารงาน	<ul style="list-style-type: none"> - ส่งเสริมให้ประชาชนเข้ามามีบทบาทและมีส่วนร่วมในการพัฒนาท้องถิ่น - พัฒนาระบบจัดเก็บภาษี เพิ่มมาตรการและวางแผนการจัดเก็บภาษีให้เป็นไปตามเป้าหมาย - เพิ่มประสิทธิภาพการประชาสัมพันธ์ข้อมูลข่าวสารต่างๆ ขององค์การบริหารส่วนตำบลให้ครอบคลุม และทั่วถึง และเพิ่มช่องทางการประชาสัมพันธ์ เช่น เสียงตามสาย, จอ LED, เว็บไซต์, สื่อโซเชียล ฯลฯ

ด้าน	แนวทางการพัฒนาในอนาคต
๗. อาชีพและการเกษตร	<ul style="list-style-type: none"> - ส่งเสริมแนวทางเพิ่มมูลค่าสินค้าเกษตร เช่น การปรับปรุงคุณภาพผลผลิต, การแปรรูปผลผลิต ฯลฯ - ส่งเสริมการเกษตรอินทรีย์ ลดการใช้สารเคมี - พัฒนาธุรกิจชุมชนให้ทันต่อเทคโนโลยี ส่งเสริมการใช้เทคโนโลยีในการพัฒนาธุรกิจชุมชน
๘. ศาสนาและวัฒนธรรม	<ul style="list-style-type: none"> - ส่งเสริมประเพณีภูมิปัญญาท้องถิ่นให้เป็น แหล่งเรียนรู้ทางการศึกษา - ส่งเสริมกิจกรรมทางศาสนา และวัฒนธรรม ของท้องถิ่นอย่างต่อเนื่อง รวมทั้งสืบสานอนุรักษ์ให้คงอยู่กับท้องถิ่นไปตลอด

๒. ข้อสังเกต ข้อเสนอแนะ ผลจากการพัฒนา

หากพิจารณากระบวนการวางแผนพัฒนาท้องถิ่นพบว่า ในขั้นตอนการจัดทำแผนนั้น เป็นไปตามระเบียบกระทรวงมหาดไทยว่าด้วยการจัดทำแผนพัฒนาขององค์กรปกครองส่วนท้องถิ่น พ.ศ. ๒๕๔๘ แก้ไขเพิ่มเติม (ฉบับที่ ๓) พ.ศ. ๒๕๖๑ รวมถึงหนังสือสั่งการของกระทรวงมหาดไทย โดยคำนึงถึงหลักพระราชบัญญัติผ่านกระบวนการมีส่วนร่วมของประชาชนเป็นสำคัญ ในส่วนของการนำแผนไปสู่การปฏิบัติรอบปีที่ผ่านมาพบว่า การดำเนินงานบางโครงการ/กิจกรรม ยังเกิดความล่าช้า ไม่เป็นไปตามแผนการดำเนินงาน โดยเฉพาะโครงการก่อสร้างทั้งถนน ทางเท้า และท่อลอดเหลี่ยม อันเนื่องมาจากปัจจัยทั้งภายในและภายนอก และสุดท้ายการติดตามและประเมินผลแผนพัฒนาท้องถิ่น ในทางปฏิบัติองค์การบริหารส่วนตำบลได้ติดตามและประเมินผลโครงการ/กิจกรรม เป็นประจำทุกๆ เดือน เพื่อให้ทราบสถานการณ์การดำเนินโครงการ/กิจกรรมว่าอยู่ในขั้นตอนใด เป็นไปตามแผนการดำเนินงานหรือไม่ มีปัญหาหรืออุปสรรคอย่างไร พร้อมจัดทำรายงานเสนอให้ผู้บริหารได้รับทราบ ทั้งนี้เพื่อเป็นการแก้ปัญหาความล่าช้าในขั้นตอนการนำแผนสู่การปฏิบัติ ให้สามารถอำนวยความสะดวกและตอบสนองต่อความต้องการแก่ประชาชนได้รวดเร็วยิ่งขึ้น



ประกาศองค์การบริหารส่วนตำบลธารโต
เรื่อง ประกาศใช้แผนพัฒนาท้องถิ่น (พ.ศ. ๒๕๖๖ - ๒๕๗๐)
ขององค์การบริหารส่วนตำบลธารโต

ตามที่สภาองค์การบริหารส่วนตำบลธารโต ได้พิจารณาเห็นชอบร่างแผนพัฒนาท้องถิ่น (พ.ศ. ๒๕๖๖-๒๕๗๐) ขององค์การบริหารส่วนตำบลธารโต ในการประชุมสมัยวิสามัญที่ ๒ ครั้งที่ ๑/๒๕๖๔ เมื่อวันที่ ๒๙ กันยายน ๒๕๖๔ นั้น

อาศัยระเบียบกระทรวงมหาดไทย ว่าด้วยการจัดทำแผนพัฒนาขององค์กรปกครองส่วนท้องถิ่น พ.ศ. ๒๕๔๘ และที่แก้ไขเพิ่มเติมถึง (ฉบับที่ ๓) พ.ศ. ๒๕๖๑ ข้อ ๒๔ ให้ผู้บริหารท้องถิ่นประกาศใช้แผนพัฒนาที่อนุมัติแล้ว และนำไปปฏิบัติ รวมทั้งแจ้งสภาท้องถิ่น คณะกรรมการบริหารงานจังหวัดแบบบูรณาการ องค์การบริหารส่วนจังหวัด อำเภอ หน่วยงาน ที่เกี่ยวข้อง และประกาศให้ประชาชนในท้องถิ่นทราบโดยทั่วกันภายในสิบห้าวันนับแต่วันที่ประกาศใช้ และปิดประกาศโดยเปิดเผยไม่น้อยกว่าสามสิบวัน

ดังนั้น อาศัยอำนาจตามความในข้อดังกล่าว จึงอนุมัติและประกาศใช้แผนพัฒนาท้องถิ่น (พ.ศ. ๒๕๖๖-๒๕๗๐) ขององค์การบริหารส่วนตำบลธารโต ให้ทราบโดยทั่วกัน

ประกาศ ณ วันที่ ๒๙ เดือน กันยายน พ.ศ.๒๕๖๔

ชูเช็น กอตา
(นายชูเช็น กอตา)
นายกองค์การบริหารส่วนตำบลธารโต

สำเนาฉบับ



ประกาศองค์การบริหารส่วนตำบลธารโต
เรื่อง ประกาศใช้แผนพัฒนาท้องถิ่น (พ.ศ. ๒๕๖๖ - ๒๕๗๐)
ขององค์การบริหารส่วนตำบลธารโต

ตามที่สภาองค์การบริหารส่วนตำบลธารโต ได้พิจารณาเห็นชอบร่างแผนพัฒนาท้องถิ่น (พ.ศ. ๒๕๖๖-๒๕๗๐) ขององค์การบริหารส่วนตำบลธารโต ในการประชุมสมัยวิสามัญที่ ๒ ครั้งที่ ๑/๒๕๖๔ เมื่อวันที่ ๒๙ กันยายน ๒๕๖๔ นั้น

อาศัยระเบียบกระทรวงมหาดไทย ว่าด้วยการจัดทำแผนพัฒนาขององค์กรปกครองส่วนท้องถิ่น พ.ศ. ๒๕๔๘ และที่แก้ไขเพิ่มเติมถึง (ฉบับที่ ๓) พ.ศ. ๒๕๖๑ ข้อ ๒๔ ให้ผู้บริหารท้องถิ่นประกาศใช้แผนพัฒนาที่อนุมัติแล้ว และนำไปปฏิบัติ รวมทั้งแจ้งสภาท้องถิ่น คณะกรรมการบริหารงานจังหวัดแบบบูรณาการ องค์การบริหารส่วนจังหวัด อำเภอ หน่วยงาน ที่เกี่ยวข้อง และประกาศให้ประชาชนในท้องถิ่นทราบโดยทั่วกันภายในสิบห้าวันนับแต่วันที่ประกาศใช้ และปิดประกาศโดยเปิดเผยไม่น้อยกว่าสามสิบวัน

ดังนั้น อาศัยอำนาจตามความในข้อดังกล่าว จึงอนุมัติและประกาศใช้แผนพัฒนาท้องถิ่น (พ.ศ. ๒๕๖๖-๒๕๗๐) ขององค์การบริหารส่วนตำบลธารโต ให้ทราบโดยทั่วกัน

ประกาศ ณ วันที่ ๒๙ เดือน กันยายน พ.ศ.๒๕๖๔

(นายฐเชษฐ์ กอตา)
นายกองค์การบริหารส่วนตำบลธารโต

ตรวจ
ทาน
ร่าง/พิมพ์